

東日本大震災 1 年間の取組み

平成24年 4 月

相 模 原 市

東日本大震災 1 年間の取組み



(上：仙台市へ派遣した本市緊急消防援助隊

下：大船渡市を訪れる市長（右）)



(上：災害対策本部会議

中・下：放射線の測定)

はじめに



東北・関東地方に甚大な被害をもたらした東日本大震災から1年が経過しました。今もなお、東京電力福島第一原子力発電所の事故に起因する放射能など、市民生活は大きな影響を受けています。

一方、被災地においては、少しずつではありますが、着実に復興の槌音が聞こえてくるようになりました。

私自身、発災後の大船渡市を訪れた際には、多くの家が流され、道もなく、その甚大な被害に復興への道のりが長く険しいことを感じざるを得ませんでした。

そのような中、多くの被災者が避難所での不自由な生活にもかかわらず、ともに助け合い、懸命に生きている姿が今も心に焼き付いております。

この1年間、被災者の皆さまが厳しい現実に立ち向かい、少しでも希望を持っていただけよう、市といたしましても、様々なかたちで途切れることなく支援をいたしてまいりました。

特に、市民や企業、団体の皆さまから様々なかたちで、多くのご厚意・ご協力をいただきましたことに心から御礼を申し上げます。

私たちには、この度の震災で、改めて確認された地域の絆、人と人との心を結ぶ助け合い、支え合いの精神を大切にして、この国が将来にわたって豊かで、そこに住まうすべての人が安全で安心して暮らすことができるよう、一人ひとりがたゆまぬ努力を続けていくことが大切であると感じております。

こうしたことから、市といたしましては、引き続き放射能対策をはじめとする施策を推進することはもとより、より災害に強いまちづくりを目指して、地域防災計画を見直してまいります。

また、被災地への支援につきましても、これからも被災地の皆さまの心に寄り添った息の長い支援に取り組み、復興の一助となりますよう、努めてまいりたいと考えております。

東日本大震災を教訓として、これまで以上に安全で安心して暮らせるまちづくりに資するため、ここに市民の皆さまとともに取り組んだ本市の1年間をまとめましたので、一人ひとりの防災対策に活かしていただければ幸いです。

相模原市長

加山俊夫

目 次

○東日本大震災 1年間の取組み(主なもの)	・・・	1
○被災地等にご支援及びご協力をいただいた皆さま	・・・	13
○東日本大震災相模原市災害対策本部体制	・・・	41
○相模原市地域防災計画の見直しに向けて	・・・	45
○東日本大震災発生後活動・対応等記録	・・・	47
○資料編		
・市有施設被害状況一覧	・・・	291
・公共施設の放射線対策における対応状況一覧	・・・	294
・放射性物質検査実績	・・・	296
・被災地域への職員派遣状況	・・・	297
・計画停電グループ一覧	・・・	298
・東日本大震災相模原市災害対策本部定例会報告(全24回)	・・・	303

東日本大震災 1 年間の取組み (主なもの)

※ 詳細な取組みは、47ページ以降の「東日本大震災発災後活動・対応等記録」のとおりです。

東日本大震災 1年間の取組み(主なもの)

月	3月	
日	11日	12日
震災に係る状況等	<p>● 午後二時四六分「東北地方太平洋沖地震」発生</p> <p>相模原市内最大震度五弱 (マグニチュード九.〇) 最大震度七)</p> <p>・震度五弱計測：四箇所 (市役所駐車場、城山総合事務所、相模原分署、南消防署)</p> <p>・震度四計測：六箇所 (津久井・相模湖・藤野総合事務所、大沢まちづくりセンター、ふれあい科学館、上溝分署)</p> <p>● 市内の怪我人五人 ※市内の震度計測所は十一箇所</p> <p>・震度三計測：一箇所 (新磯まちづくりセンター)</p> <p>● 市内の住家等被害三十件 *緑区九件、中央区五件、南区十六件 中等症一人(中央区)、他四人は軽症</p> <p>● エレベーター閉じ込め事故八件</p> <p>◆ 電気：地震発生後市内の一部地域で停電発生</p> <p>◆ 電話：地域によつて繋がりにくい状況 最大約一三二、八〇〇世帯が停電 翌十二日(土)午前四時十五分全面復旧</p> <p>◆ JR相模線：発災時から終日全線不通</p> <p>◆ JR横浜線：発災時から終日全線不通</p> <p>◆ 都市ガス、水道は被害なし</p> <p>◆ 地震に伴い自主避難者が学校に避難 ↓百十三人</p> <p>● 鉄道が停車した駅周辺で帰宅困難者が発生</p> <p>◆ 京王線：発災時から全線不通</p> <p>◆ 小田急線：発災時から全線不通</p> <p>◆ 翌十二日(土)午前十一時五九分運転再開</p> <p>◆ JR相模線：発災時から終日全線不通</p> <p>◆ 翌十二日(土)午前七時運転再開</p> <p>◆ 電話：地域によつて繋がりにくい状況</p>	<p>◆ JR相模線始発から運休、 電気午前四時十五分全面復旧</p> <p>○ 道路の被害状況：二件</p> <p>○ 公共施設被害状況：八十九施設に被害</p> <p>○ 午後七時三〇分 第二回地震災害警戒本部会議</p> <p>○ 帰宅困難者及び自主避難者対応として順次避難所を開設↓計二十一箇所</p>
本市の対応等	<p>○ 午後二時四六分 「地震災害警戒本部体制」発令</p> <p>○ 午後七時 仙台市へ緊急消防援助隊十七名派遣(三月十五日)</p> <p>○ 停電区域の情報収集及びひばり放送による市民周知を実施</p> <p>○ 午後五時 第一回地震災害警戒本部会議</p> <p>○ ↓地震の発生状況及び各局・区役所の対応の確認等</p>	<p>○ 午前十一時 第三回地震災害警戒本部会議</p>

●…主な出来事 ◆…ライフラインや交通状況等 ○…本市の主な対応等

月日	13日	14日	15日	16日
震災に係る状況等	<ul style="list-style-type: none"> ◆ 東京電力が翌十四日からの計画停電実施を発表 ● 一号機水素爆発 ● 午後三時三十分頃 福島第一原子力発電所 ◆ 京王線始発から運転（運転本数調整） ◆ 小田急線始発から運転（運転本数調整） ◆ JR横浜線始発から運転再開（運転本数調整） ◆ JR横浜線始発から運休、 	<ul style="list-style-type: none"> ◆ 東京電力が計画停電を実施 ◆ 計画停電に伴い ◆ JR横浜線・小田急線・京王線 ◆ JR相模線終日運休、 ◆ 神奈川中央交通バスは休日ダイヤで運行 ● 午前十一時〇一分頃、福島第一原子力発電所三号機水素爆発 	<ul style="list-style-type: none"> ◆ 東京電力が計画停電を実施 ◆ 計画停電に伴い ◆ JR横浜線・小田急線・京王線 ◆ JR相模線終日運休、 ◆ 神奈川中央交通バスは休日ダイヤで運行 ● 午後一〇時三十分、静岡県東部を震源とする地震発生 ● 午後六時頃、福島第一原子力発電所四号機水素爆発 	<ul style="list-style-type: none"> ◆ 東京電力が計画停電を実施
本市の対応等	<ul style="list-style-type: none"> ○ 企業からの支援物資受付開始 ○ 安全点検の結果十二日を閉館とした公共施設（百二十三施設） ○ 公共施設等詳細状況調査実施 	<ul style="list-style-type: none"> ○ 計画停電対策班設置 ○ 安全点検の結果十四日を閉館とした公共施設（十四施設） ○ 大船渡市へ市職員五人派遣（三月十九日） ○ 大船渡市へ被災地支援物資搬送第一便出発 ○ 計画停電及び福島第一原子力発電所の状況について市民からの問合せ殺到 ○ 閉館とした公共施設：百十七施設 ○ 午後一〇時 第四回地震災害警戒本部会議 	<ul style="list-style-type: none"> ○ 仙台市へ緊急消防援助隊十四人派遣（三月十八日） ○ 大船渡市へ市職員三人派遣（三月十九日） ○ 大船渡市へ被災地支援物資搬送第二便出発 ○ 午後四時 第五回地震災害警戒本部会議 ○ 市内各種業界三十五団体が市の緊急呼びかけに呼応、大船渡支援を確認 ○ 東北地方太平洋沖地震被災地応援対策会議 ○ 非常時生活必需品（乾電池、ガソリン等）の安定供給を商工会議所に要請 ○ 市内全病院の自家発電機燃料の状況調査実施、重油等の優先供給体制確保 ○ 義援金募集開始（本庁、緑・南区役所、まちづくりセンター等二〇箇所） 	<ul style="list-style-type: none"> ○ 大船渡市へ市職員一人派遣（三月二十五日） ○ 大船渡市へ被災地支援物資搬送第三便出発 ○ 被災地からの児童・生徒転入学受入マニュアル作成 ○ 午後三時 第六回地震災害警戒本部会議 ○ 災害に係る派遣職員公募開始 ○ 福島第一原子力発電所の事故に伴う相談窓口を保健所に設置 ○ 横浜市、茅ヶ崎市）の空間放射線量測定データ収集・監視開始、以降継続 ○ 福島第一原子力発電所の事故に伴い、近隣四箇所（東京都新宿区、埼玉県、 ○ 閉館とした公共施設：十二施設

●…主な出来事 ◆…ライフラインや交通状況等 ○…本市の主な対応等

	17日
<p>◆ 計画停電に伴い</p> <p>J R 相模線終日運休、 J R 横浜線・小田急線・京王線 ↓ 運行本数削減・時間帯によって運転見合わせ</p> <p>◆ 神奈川中央交通バスは休日ダイヤで運行</p>	<p>◆ 計画停電に伴い</p> <p>J R 相模線終日運休、 J R 横浜線・小田急線・京王線 ↓ 運行本数削減・時間帯によって運転見合わせ</p> <p>◆ 神奈川中央交通バスは休日ダイヤで運行（～二十七日）</p> <p>◆ 東京電力が計画停電を実施</p>
<p>○ 東日本大震災相模原市災害対策本部設置</p> <p>◆ 被災地支援部会（大船渡市等）</p> <p>○ 大船渡市支援班（物資・人の支援）</p> <p>○ 被災者受入支援班（被災市民の受入れ、児童、生徒の受入れ）</p> <p>○ 義援金・ボランティア班（義援金受入れ、ボランティアセンター連絡調整）</p> <p>○ 応援物資支援班（市民からの応援物資の受け入れ、輸送）</p> <p>○ 閉館とした公共施設：二〇件</p> <p>◆ 原発事故影響対策部会</p> <ul style="list-style-type: none"> ・ 情報収集提供班 ・ 被ばく汚染・避難誘導対策班（機器購入等） ・ 生活物資対策班（ガソリンなど燃料、食料等情報収集、市民周知等） ・ 生活支援部会 ・ 医療対策班（市民・施設への支援、情報提供等） ・ 交通対策班（鉄道、道路状況等情報収集、市民周知等） ・ 広域応援支援班（消防活動支援、応急危険度判定士、保健師等の支援） ・ 小中学校対策班（児童・生徒の安全確保、保護者への情報提供等） ・ 公共施設利用班（公共施設の利用調整） ・ 計画停電対策班（情報収集、市民周知等） <p>○ 計画停電情報所（コールセンター）設置</p> <p>○ 東京電力に三次病院・災害拠点病院等を計画停電から除外するよう要請</p> <p>○ 街区公園等園内灯の間引き及び消灯作業</p> <p>○ 大船渡市へ被災地支援物資搬送第四便出発</p> <p>○ 計画停電の問い合わせ一日で千八百件以上</p> <p>○ 大船渡市へ市職員一人派遣（～三月二十五日）</p> <p>○ 計画停電の問い合わせ一日で千八百件以上</p> <p>○ 大船渡市へ被災地支援物資搬送第四便出発</p> <p>○ 街区公園等園内灯の間引き及び消灯作業</p> <p>○ 東京電力に三次病院・災害拠点病院等を計画停電から除外するよう要請</p> <p>○ 計画停電情報所（コールセンター）設置</p>	<p>○ 仙台市へ緊急消防援助隊十五人派遣（～三月二十日）</p> <p>○ 大船渡市へ市職員三人派遣（～三月二十五日）</p> <p>○ 大船渡市へ被災地支援物資搬送第五便出発</p> <p>○ 東京電力に計画停電実施に伴うエリアの明確化等について要望書提出（以降随時実施）</p> <p>○ ひばり放送で物資の買い急ぎ、買いだめの自粛について市民に協力要請</p> <p>○ 市ホームページに放射線に関する情報を公開</p> <p>○ 東京電力に計画停電に対する混乱解消の方策等について申し入れ</p> <p>○ 閉館とした公共施設：二〇施設</p> <p>○ 午前一時 第一回東日本大震災相模原市災害対策本部会議</p>

月日	18日	19日	20日	21日	22日
震災に係る状況等	<ul style="list-style-type: none"> ◆ 計画停電に伴い ◆ 東京電力が計画停電を実施 小田急線七割程度運行 JR相模線終日運休、 JR横浜線五割程度運行 京王線間引き運行 	<ul style="list-style-type: none"> ◆ 計画停電に伴い ◆ 東京電力が計画停電実施を見送り 小田急線特別ダイヤ運行 JR相模線終日運休、 JR横浜線七割程度運行 京王線間引き運行 	<ul style="list-style-type: none"> ◆ 計画停電に伴い ◆ 東京電力が計画停電実施を見送り 小田急線特別ダイヤ運行 JR相模線終日運休、 JR横浜線七割程度運行 京王線間引き運行 	<ul style="list-style-type: none"> ◆ 計画停電に伴い ◆ 東京電力が計画停電を実施 小田急線特別ダイヤ運行 JR相模線寒川橋本間終日運休（寒川以南五〇％）、 JR横浜線七割程度運行 京王線間引き運行 	<ul style="list-style-type: none"> ◆ 計画停電に伴い ◆ 東京電力が計画停電を実施 小田急線特別ダイヤ運行 JR相模線寒川橋本間終日運休（寒川以南五〇％）、 JR横浜線七割程度運行 京王線間引き運行
本市の対応等	<ul style="list-style-type: none"> ○ 午前一時 第二回東日本大震災相模原市災害対策本部会議 ○ 閉館とした公共施設：二〇施設（夜間休館含む） ○ 東京電力に中核的病院等を計画停電から除外するよう要請 ○ JR相模線の早期運行再開について東日本旅客鉄道株式会社に要請 ○ JR相模線の早期運行再開について東日本旅客鉄道株式会社に要請 ○ 一頭張れ大船渡 銀河連邦応援金 受け付け開始 ○ ホームページにボランティア情報掲載開始 ○ 被災地に転出予定の児童生徒の転校について延期調整 ○ 給食で使用する牛乳の県内産を確認 ○ 大船渡市へ被災地支援物資搬送第六便出発 ○ 大船渡市へ被災地支援物資搬送第七便出発 ○ 大船渡市へ被災地支援物資搬送第八便出発 ○ 大船渡市へ被災地支援物資搬送第九便出発 ○ 大船渡市へ被災地支援物資搬送第十便出発 ○ 仙台市へ市職員三人派遣（三月二十四日） ○ 大船渡市へ市職員八人派遣（三月二十五日） ○ 福島県へ緊急消防援助隊六人派遣（三月二十二日） ○ FMさがみにおいて市長メッセの呼び掛けを開始 ○ 閉館とした公共施設：二〇施設（夜間休館含む） ○ 東京電力に中核的病院等を計画停電から除外するよう再度要請 	<ul style="list-style-type: none"> ○ 前日までの要請により相模原協同病院が計画停電対象から除外 ○ 午前一時 第三回東日本大震災相模原市災害対策本部会議 ○ 市民からの大船渡市応援物資募集開始 ○ 神奈川県衛生研究所が検査した水道水や食品の放射能濃度の情報収集 ○ 福島県へ緊急消防援助隊六名派遣（三月二十五日） ○ 神奈川中央交通に相模線沿線のバス路線の臨時便増発を要請 ○ 東京電力相模原支社へ市民への的確な情報提供について要請 ○ 市内への避難者を対象に総合相談窓口を一時避難所に開設 ○ 午後三時 第四回東日本大震災相模原市災害対策本部会議 			

●…主な出来事 ◆…ライフラインや交通状況等 ○…本市の主な対応等

23日	24日	25日	26日	27日
<p>◆ 神奈川中央交通：相模線沿線駅発着の路線バス五便増発</p> <p>◆ JR横浜線・小田急線・京王線は本数削減運行</p> <p>◆ JR相模線寒川～橋本間終日運休（寒川以南五〇％）、</p> <p>◆ 計画停電に伴い</p> <p>◆ 東京電力が計画停電を実施</p>	<p>◆ JR横浜線・小田急線・京王線は本数削減運行</p> <p>◆ JR相模線寒川～橋本間終日運休（寒川以南五〇％）、</p> <p>◆ 計画停電に伴い</p> <p>◆ 東京電力が計画停電を実施</p>	<p>◆ JR横浜線・小田急線・京王線は本数削減運行</p> <p>◆ JR相模線寒川～橋本間終日運休（寒川以南五〇％）、</p> <p>◆ 計画停電に伴い</p> <p>◆ 東京電力が計画停電を実施</p>	<p>◆ 小田急線・京王線は本数削減運行</p> <p>◆ JR横浜線通常運行、</p> <p>◆ JR相模線寒川～橋本間終日運休（寒川以南五〇％）、</p> <p>◆ 計画停電に伴い</p> <p>◆ 東京電力が計画停電実施区域を細分化（五↓二十五）</p> <p>◆ 東京電力が計画停電実施を見送り</p>	<p>◆ 小田急線・京王線は本数削減運行</p> <p>◆ JR横浜線通常運行、</p> <p>◆ JR相模線寒川～橋本間終日運休（寒川以南五〇％）、</p> <p>◆ 計画停電に伴い</p> <p>◆ 東京電力が計画停電実施を見送り</p>
<p>○ 宮城県へ市職員三人派遣（三月二十七日）</p> <p>○ 仙台市へ市職員三人派遣（三月二十七日）</p> <p>○ 午前一〇時 第五回東日本大震災相模原市災害対策本部会議</p> <p>○ 湘南小学校下校時に使用する路線バスについて、神奈川中央交通に要請</p> <p>○ 東京電力に災害医療拠点病院等中核的医療機関の計画停電除外を再要請</p> <p>○ 沿線市町とともに東京電力にJR相模線への電力供給の要望</p>	<p>○ 大船渡市へ市職員十一人派遣（三月三十日）</p> <p>○ 大船渡市へ被災地支援物資搬送第九便出発</p> <p>○ 水道水放射能濃度測定実施（以降継続）</p> <p>○ 道路照明灯の減灯を順次実施</p> <p>○ 広報さがみはら号外発行（被災地支援や計画停電等について）</p> <p>○ 被災者等対象の「こころのケア」電話相談開始</p> <p>○ 一時避難所（相模川ビレッジ若あゆ）に避難者受入</p>	<p>○ 市民・企業・団体等からの義援金総額が五千万円以上に</p> <p>○ 大船渡市へ被災地支援物資搬送第十便出発</p> <p>○ ホームページに食品の安全性及び水道水の放射能濃度の問い合わせ先を掲載</p> <p>○ 神奈川中央交通にバスの更なる増便を要請</p> <p>○ 午前一〇時 第六回東日本大震災相模原市災害対策本部会議</p>	<p>○ 仙台市へ市職員七人派遣（三月三十一日）</p> <p>○ 午後四時 第八回東日本大震災相模原市災害対策本部会議</p> <p>○ 福島県へ緊急消防援助隊六人派遣（三月三〇日）</p> <p>○ 大船渡市へ被災地支援物資搬送第十一、十二便出発</p> <p>○ 午前十一時 第七回地震災害警戒本部会議</p> <p>○ 午前一〇時 第七回東日本大震災相模原市災害対策本部会議</p>	<p>○ ボランティアによる大船渡市宛応援物資受入受付・仕分け作業開始</p>

月	4月										
	28日	29日	30日	31日	1日	2日	3日	4日	5日		
震災に係る状況等	◆ 東京電力が計画停電実施を実施 ただし市内は実施区域外	◆ 小田急線・京王線は特別ダイヤ運行 JR相模線・JR横浜線通常運行、 計画停電に伴い	◆ 小田急線・京王線は特別ダイヤ運行 JR相模線・JR横浜線通常運行、 計画停電に伴い	◆ 小田急線・京王線は特別ダイヤ運行 JR相模線・JR横浜線通常運行、 計画停電に伴い	◆ 小田急線・京王線は特別ダイヤ運行 JR相模線・JR横浜線通常運行、 計画停電に伴い	◆ 小田急線・京王線は特別ダイヤ運行 JR相模線・JR横浜線通常運行、 計画停電に伴い	◆ 小田急線・京王線は特別ダイヤ運行 JR相模線・JR横浜線通常運行、 計画停電に伴い	◆ 小田急線・京王線は特別ダイヤ運行 JR相模線・JR横浜線通常運行、 計画停電に伴い	◆ 小田急線・京王線は特別ダイヤ運行 JR相模線・JR横浜線通常運行、 計画停電に伴い	◆ 小田急線・京王線は特別ダイヤ運行 JR相模線・JR横浜線通常運行、 計画停電に伴い	
	本市の対応等	○ 午前十一時 第九回東日本大震災相模原市災害対策本部会議	○ 大船渡市の戸田市長・佐藤市議会議長が支援のお礼に来庁	○ 仙台市へ市職員七人派遣（～四月四日） ○ 医療機関の計画停電除外について東京電力横浜支社に要請	○ 福島県へ緊急消防援助隊六人派遣（～四月三日） ○ 大船渡市へ被災地支援物資搬送第十五便出発	○ 三月三十一日まで全日休館としていた、八施設を夜間を除いて開館	○ 午後二時 第十一回東日本大震災相模原市災害対策本部会議	○ 仙台市へ市職員四人派遣（～四月八日） ○ 福島県へ緊急消防援助隊六人派遣（～四月六日）	○ 市内避難者への職員による相談業務開始	○ 午後三時 第十三回東日本大震災相模原市災害対策本部会議	○ 大船渡市へ被災地支援物資搬送第十六便出発

●…主な出来事 ◆…ライフラインや交通状況等 ○…本市の主な対応等

6日	7日	8日	10日	11日～30日
<p>◆東京電力が計画停電実施を見送り</p>	<p>◆東京電力が計画停電実施を見送り</p>	<p>◆東京電力が八日以降の計画停電原則不実施を発表</p>		<p>●発災ひと月</p>
<p>○午前一〇時 第十四回東日本大震災相模原市災害対策本部会議</p> <p>○飲料水放射能濃度測定を従来の四検体に加えて新たに牧野の二箇所を実施</p> <p>○大船渡市へ被災地支援物資搬送第十七便出発</p> <p>○福島県へ緊急消防援助隊六人派遣（～四月一〇日）</p> <p>○大船渡市へ被災地支援物資搬送第十七便出発</p>	<p>○午前十一時 第十五回東日本大震災相模原市災害対策本部会議</p> <p>○福島県へ緊急消防援助隊六人派遣（～四月一〇日）</p> <p>○大船渡市へ被災地支援物資搬送第十七便出発</p>	<p>○午前一〇時 第十六回東日本大震災相模原市災害対策本部会議</p> <p>○大船渡市へ市職員十一人派遣（～四月十三日）</p>	<p>○福島県へ緊急消防援助隊六人派遣（～四月十四日）</p>	<p>○二〇日 第十九回東日本大震災相模原市災害対策本部会議</p> <p>○一九日 ホームページに市内避難者への支援情報メニューを掲載</p> <p>○十八日 福島県へ緊急消防援助隊六人派遣（～四月二十二日）</p> <p>○十八日 市内避難者へのリサイクル家具の提供を開始</p> <p>○十八日 大船渡市へ被災地支援物資搬送第十九便出発</p> <p>○十八日 市長が大船渡市の被災状況等視察、戸田市長と面会</p> <p>○十七日 大船渡市へ市職員十一人派遣（～四月二十三日）</p> <p>○十六日 ホール等百二十九施設の夜間開館再開</p> <p>○十五日 仙台市へ市職員四人派遣（～四月二十六日）</p> <p>○十四日 大船渡市へ被災地支援物資搬送第十八便出発</p> <p>○十四日 第十八回東日本大震災相模原市災害対策本部会議</p> <p>○十三日 市民・企業・団体等からの義援金総額が一億円以上に</p> <p>○十二日 大船渡市へ市職員十一人派遣（～四月十八日）</p> <p>○十二日 相模原市立図書館の復旧工事着工</p> <p>○十二日 第十七回東日本大震災相模原市災害対策本部会議</p> <p>○「災害によるストレスとこころのケア」リーフレット発行</p> <p>○十一日 使用最大電力制限に備え、施設の契約電力等の調査を実施</p> <p>○十一日 第一回東日本大震災に係る産業支援機関合同会議開催</p>

◇被災地復興支援部会
 ①大船渡市支援班
 ②広域応援支援班 第一班職員派遣班 第2班消防活動支援班
 ③被災者受入支援班 第二班被災者・避難者サポート班 第一班被災者・避難者受入班

月日		5月
震災に係る状況等		
本市の対応等	<ul style="list-style-type: none"> ◇ 地域防災計画見直しプロジェクトチーム ◇ ① 市民生活対策部会 ◇ ② 電力供給・経済対策部会 ◇ ③ 原発事故・健康被害影響対策部会 ◇ ④ 応援物資支援班 ◇ ⑤ 義援金・ボランティア班 ◇ ② 公共施設復旧整備班 ◇ ③ 市民くらし対策班 ◇ ④ 経済対策班 ◇ ③ 医療対策班 	<ul style="list-style-type: none"> ○ 十二日 大船渡市へ市職員五人派遣（～十八日） ○ 十二日 第二回東日本大震災に係る産業支援機関合同会議開催 ○ 十一日 第二十一回東日本大震災相模原市災害対策本部会議 ○ 一〇日 「夏の電力不足対策に係る東京電力との情報交換会」開催 ○ 九日 大船渡市へ被災地支援物資搬送第二十一便出発 ○ 八日 福島県へ緊急消防援助隊六人派遣（～十二日） ○ 七日 大船渡市へ市職員五人派遣（～十三日） ○ 四日 福島県へ緊急消防援助隊六人派遣（～八日） ○ 二日 大船渡市へ市職員七人派遣（～八日） ○ 一日 個人からの応援物資受入十品目から五品目に縮小 ○ 三〇日 一時避難所の避難者受入終了（開設期間 三月十八日～四月三〇日） ○ 二十七日 第二十回東日本大震災相模原市災害対策本部会議 ○ 二十七日 大船渡市へ市職員八人派遣（～五月三日） ○ 二十七日 大船渡市へ市職員三人派遣（～四月二十九日） ○ 二十六日 大船渡市へ市職員一人派遣（～五月二十六日） ○ 二十六日 J R相模線の通常運行確保を東日本旅客鉄道株式会社へ要望 ○ 二十五日 大船渡市へ被災地支援物資搬送第二〇便出発 ○ 二十五日 避難者用住宅コーディネート事業受付開始（～五月三十一日） ○ 二十五日 全国避難者情報システムによる情報提供の受付を開始 ○ 二十二日 宮城県へ市職員二人派遣（～四月二十五日） ○ 二十二日 大船渡市へ市職員十人派遣（～四月二十八日） ○ 二十一日 相模川ビレッジ若あゆで市内避難者への労働相談会実施

●…主な出来事 ◆…ライフラインや交通状況等 ○…本市の主な対応等

6月

● 大船渡市の状況（五月二十三日現在）
 ・ 応急仮設住宅計千五百十一戸
 ・ 避難者数千三百七十人
 ・ 避難所設置三十二箇所

- 十九日 仙台市へ市職員一人派遣（二十五日）
- 十六日 大船渡市へ市職員五人派遣（二十四日）
- 十六日 市内二十七区画の空間放射線量の測定実施（以降継続的に実施）
- 十四日 大船渡市へ被災地支援助物資搬送第二十四便出発
- 十二日 仙台市へ市職員四人派遣（十九日）
- 十二日 仙台市へ市職員一人派遣（十八日）
- 一〇日 第三回東日本大震災に係る産業支援機関合同会議開催
- 九日 大船渡市へ市職員六人派遣（十七日）
- 八日 各区一箇所の学校屋外プールの放射能濃度測定（以降継続的に実施）
- 七日 小中学校三校及び幼稚園・保育園六園の放射線量測定（以降継続的に実施）
- 六日 東日本大震災における全国の緊急消防援助隊の活動終了
- 六日 石巻市へ市職員一人派遣（十三日）
- 五日 仙台市へ市職員四人派遣（十二日）
- 五日 仙台市へ市職員一人派遣（十一日）
- 二日 大船渡市へ市職員五人派遣（一日）
- 一日 福島県へ緊急消防援助隊六人派遣（六日）
- 一日 「相模原節電プロジェクト STOP THE 計画停電」配布開始
- 一日 節電アドバイザーの派遣開始
- 二十八日 福島県へ緊急消防援助隊六人派遣（六月一日）
- 二十七日 大船渡市へ被災地支援助物資搬送第二十三便出発
- 二十七日 大船渡市へ市職員五人派遣（六月三日）
- 二十五日 「相模原市節電対策基本方針」策定
- 二十五日 第二十二回東日本大震災相模原市災害対策本部会議
- 二十四日 市民・企業・団体等からの義援金総額が一億五千万円以上に
- 二十二日 仙台市へ市職員四人派遣（二十九日）
- 二十二日 大船渡市へ市職員一人派遣（七月一日）
- 二十二日 大船渡市へ市職員六人派遣（二十八日）
- 二〇日 大船渡市へ被災地支援助物資搬送第二十二便出発
- 十八日 大船渡市へ市職員三人派遣（十九日）
- 十七日 大船渡市へ市職員五人派遣（二十三日）
- 十五日 広報さがみはらに節電協力を記事掲載
- 十二日 福島県へ緊急消防援助隊六人派遣（十六日）

月日	7月	8月	9月	10月	
震災に係る状況等	<p>● 一日 電力使用制限令発令</p> <p>● 大船渡市の状況（七月一日現在）</p> <ul style="list-style-type: none"> ・ 応急仮設住宅計千八百一戸 ・ 避難者数五百二十九人 ・ 避難所設置十五箇所 <p>◆ 三〇日 JR相模線 信号、踏切等の高圧配電線工事完了</p>				
本市の対応等	<p>○ 三〇日 大船渡市へ市職員二人派遣（～七月十五日）</p> <p>○ 三〇日 大船渡市へ市職員二人派遣（～七月十四日）</p> <p>○ 二十九日 市清掃工場・し尿処理施設の排出灰・汚泥等の放射能濃度を測定（以降継続的に実施）</p> <p>○ 二十八日 大船渡市へ市職員一人派遣（～平成二十四年三月三十一日）</p> <p>○ 二十八日 大船渡市へ市職員一人派遣（～七月九日）</p> <p>○ 二十六日 仙台市へ市職員一人派遣（～七月三日）</p> <p>○ 二十三日 大船渡市へ市職員六人派遣（～七月一日）</p> <p>○ 二十二日 「節電チャレンジ」実施</p> <p>○ 二〇日 相模原市産茶（一番茶 荒茶）食品衛生法上の暫定基準値を超過</p> <p>○ 二〇日 神奈川県食品放射能濃度測定結果</p>	<p>○ 七月中の大船渡市以外へ市職員の新規派遣数八人</p> <p>○ 七月中の大船渡市へ市職員の新規派遣数一〇人</p> <p>○ 市民・企業・団体等からの義援金総額が二億円以上に</p> <p>○ 一 東日本大震災に関する影響調査（第一四半期）「実施</p> <p>○ 十四日 市社会福祉協議会で大船渡支援ボランティアバスを運行開始</p> <p>○ 六日 第二十三回東日本大震災相模原市災害対策本部会議</p> <p>○ 一日 「事業所用蓄電器等購入助成金」募集開始</p> <p>○ 一日 相模原市地域防災計画に基づく「地震災害初動体制」解除</p>	<p>○ 八月中の大船渡市以外へ市職員の新規派遣数二人</p> <p>○ 八月中の大船渡市へ市職員の新規派遣数十一人</p> <p>○ 二十九日 小中学校、保育所の給食用食材の事前調査開始（以降継続的に実施）</p> <p>○ 十七日 市内農用地土壌の放射能濃度の測定実施</p>	<p>○ 九月中の大船渡市以外へ市職員の新規派遣数九人</p> <p>○ 九月中の大船渡市へ市職員の新規派遣数一〇人</p> <p>○ モニタリングポストによる大気中空間放射線量率の測定実施（以降継続的に実施）</p> <p>○ 二十七日 公園の雨水などが溜まりやすい場所の放射線量・放射能濃度調査実施（～二十九日）</p> <p>○ 二〇日 市内の野生鳥獣肉の放射能濃度検査</p>	<p>○ 三日 放射能対策に係る市立中学校の清掃及び点検実施（～二十八日）</p> <p>○ 三日 放射能対策に係る市立小学校の清掃及び点検実施（～十九日）</p>

●…主な出来事 ◆…ライフラインや交通状況等 ○…本市の主な対応等

	11月	12月	1月	2月	3月
	<p>●二〇日 大船渡市長「さがみはらフェスタ」で市民に謝辞</p>				<p>●三月十一日 政府主催の東日本大震災一周年追悼式が開催 (東京都・国立劇場)</p>
<p>○四日 放射能対策に係る市立保育所・幼稚園・児童保育園、陽光園の清掃及び 点検実施(十一月二日)</p> <p>○十二日 市内緑地の放射線量調査実施(十一月十七日)</p> <p>○十四日 放射能対策に係るこどもセンター、児童館、児童クラブの清掃及び 点検実施(十一月一日)</p> <p>○二十六日 放射能対策に係る公園の清掃及び点検実施(十二月九日)</p> <p>○一〇月中の大船渡市以外へ市職員の新規派遣数十七人</p> <p>○一〇月中の大船渡市へ市職員の新規派遣数十二人</p> <p>○十三日 キャンプ場の放射線量調査実施</p> <p>○十五日 相模川ふれあい科学館の空間放射線量調査実施</p> <p>○二十日 「さがみはらフェスタ」会場内で市内避難者交流の場「ふれ愛」実施</p> <p>○十一月中の大船渡市以外へ市職員の新規派遣数三人</p> <p>○十一月中の大船渡市へ市職員の新規派遣数十二人</p> <p>○三〇日 小中学校と保育所の給食一食分調査実施(以降継続的に実施)</p> <p>○二十八日 キャンプ淵野辺留保地散策路等における空間放射線量調査実施</p> <p>○九日 復興応援プレミアム付さがみはら商品券「復興応援プロジェクト」</p> <p>○十二月中の大船渡市へ市職員の新規派遣数八人</p> <p>○一月中の大船渡市以外へ市職員の新規派遣数一人</p> <p>○一月中の大船渡市へ市職員の新規派遣数七人</p> <p>○二月中の大船渡市以外へ市職員の新規派遣数二人</p> <p>○二月中の大船渡市へ市職員の新規派遣数七人</p> <p>○三月中の大船渡市以外へ市職員の新規派遣数一人</p> <p>○三月中の大船渡市へ市職員の新規派遣数三人</p> <p>○市民・企業・団体等からの義援金総額が二億五千万円以上に</p> <p>○一日 市民への放射線測定器の貸出しを開始</p> <p>○三月中の大船渡市以外へ市職員の新規派遣数一人</p> <p>○三月中の大船渡市へ市職員の新規派遣数三人</p> <p>○三十一日 「東日本大震災相模原市災害対策本部体制」解除 ↓三月末日をもって東日本大震災相模原市災害対策本部体制解除決定</p> <p>○十三日 第二十四回東日本大震災相模原市災害対策本部会議</p> <p>○十二日 「学校安全の手引【地震編】」を作成し市立小・中学校に配布</p> <p>○十二日 相模原市帰宅困難者対策訓練を橋本駅周辺で実施</p> <p>○引き続き市職員の派遣や被災地への支援を継続</p>					

被災地等にご支援及びご協力をいただいた 皆さま

このたびの東日本大震災の被災地や避難者の支援にあたりましては、多くの市民・企業・団体の皆さまから暖かいご協力・ご支援をいただきました。

ここにお名前を掲載し、お礼に代えさせていただきます。

なお、募金箱へのご寄付や匿名でご協力いただいた方のほか、団体の目的や趣旨などからここに掲載していない篤志団体の皆さま、自ら被災地に行って支援活動をいただいた方なども大勢いらっしゃいます。

ここに掲載できなかった皆さまを含めまして、ご協力・ご支援をいただいたすべての皆さまに感謝申し上げます。

被災地等にご支援及びご協力をいただいた皆様

アートヘアサムライ	アサノヤ
相生自治会	旭化成ホームズ
アイザワ ナオキ	アサヒジチカイカイチヨウ
アイザワ ユウコ	朝日新聞（淵野辺西部店）
アイダエンジニアリング株式会社	麻布大学学生有志「HOPE.S」
アイハッピー介護サービス	アサミゾシヨウフクシイイン
相原二本松商店街	麻溝台中学校 生徒一同
相原八幡宮	アサミゾチクジチカイレン
アイフォーコム株式会社	麻溝地区自治会連合会
あいわ	アサミ マサル
アオイ ユウジ	アサヤ サダイチ
葵流舞踊研究所	アシカワ マイコ
青木 斌	紫陽花コンサート実行委員会
アオキ タカシ	アトムプラント株式会社
アオキ トモコ	アトムプラント株式会社社員一同
アオキ ノリオ	鮑子自治会
アオキ フミコ	阿部 高美
青根地域振興協議会	阿部 力
道志川合唱祭前夜祭実行委員会	アベ ノリコ
青野原中学校生徒会	アベ ユカリ
アオヤギ ミカ	阿部 好臣
アオヤギ ヤスコ	アマノ シンイチ
青山 直樹	アマノ チヨコ
アカオ アキオ	アマリ ケンジ
アカギ ヒトシ	アマリ チフユ
アカサカ ユキヤ	アメミヤ リユウイチ
明るい社会づくり運動 相模原けやきの会	アライ アキラ
アキモト チハル	アライ シンヤ
アキモト トシアキ	アライソコウミンカンマツリシ
秋山 雅代	アライソチクジチカイレンコ
アキラ シンジ	新磯地区自治会連合会
アクサ生命 相模原営業1	荒井 雅子
アゴラサガミハラヘンシユ	アライ ミキオ
浅川 眞	荒井 むつ江

※敬称略。50音順（お名前(団体名)の読み方が不明な場合や肩書き、記号の記載の関係で一部順不同になっているところがあります。

被災地等にご支援及びご協力をいただいた皆様

荒井雪割草の家	石川 春美
アライ ヨシアキ	イシカワ ユカリ
アラカワ サヨコ	イシカワ ユキコ
アラキ ユリコ	石住自治会 祭礼実行委員会
アロハウクレレサークル	イシダ アヤコ
アンザイ イサム	石田 象童
アンザイ タダオ	イシダ トオル
アンザイ タツオ	イシヅカ ノボル
アンザイ マサコ	イシバシ ユウコ
安西 勝	イシハラ ミナコ
アンドウ トシユキ	イシ マサユキ
安藤 康恵	石森 早苗
イ) エバーグリーンジヒ	和泉保育園
イ) シヤダンソウワカイ	イセハラシヨテン シロヤマ
飯原 雪男	イソザキ ヨシノリ
井川 勲	板垣 かつ子
イグサ テルオ	井田設備
池上 陽子	イチカド ヤスコ
イケダ ショウイチ	イチカワ トシヨ
イケダ ヤスコ	イチカワ フミオ
イケノ ミチコ	市場まちづくり研究会
イケモト タカシ	市原 正一
居酒屋さつき	いちや
いさみ	一友ビルドテック株式会社
石井 省二	一般社団法人青根振興協議会 (青根緑の休暇村いやしの湯 指定管理者)
イシイ タケシ	一般社団法人 母子寡婦福祉協議会
イシイ ナオミ	五和交通有限会社
イシイ ノリユキ ヨシコヒロ	井出俊夫・永富多美子
イシイ マサユキ	・目黒幸雄・内田登美恵
石ヶ沢子供会	イトウ アズサ
イシカワ シゲハル	イトウ カズコ
石川誠剛	イトウ ジュンコ
イシカワ トオル	伊藤設備
イシカワ ナオユキ	

※敬称略。50音順(お名前(団体名)の読み方が不明な場合や肩書き、記号の記載の関係で一部順不同になっているところがあります。

被災地等にご支援及びご協力をいただいた皆様

イトウ ハジメ	医療法人社団 徳寿会
イトウ ヒコジ	相模原中央病院 田名老人保健施設 光生
伊藤 ひとみ	医療法人社団 明和会 中村病院
伊藤 行男	医療法人社団 明和会 中村病院親睦会
イトウ ヨウスケ	医療法人社団 リフレッシュにいの
伊藤 芳雄	医療法人メイ・ロイヤル
稲葉電気興業株式会社	イワサキ サブロウ
イナバ ミズエ	岩崎デンタルクリニック
イナバ ヨシノブ	岩神社 氏子会
イノウエ スミ	イワセ ミサ
イノウエ タミコ	イワマサトウサヤカ
イノウエ ノブユキ	岩間 忠雄
イノウエ ミカ	インマ タマミ
イノウエ ユリ	W I G会
いのちのミュージアム	ウエキ アキヒコ トモコ
「だれかさんのための貯金箱」	上団11区自治会
今井 喜平	ウエノ アツシ
イマイ トモコ	ウエノ ミカ
今井 直子	ウエハラ マツオ
今井 八郎	歌声白樺
イマイ マサユキ	宇谷 修秀
イマイ ヤス	内郷小学校児童会
今井 良和	内郷中学校
今藤 裕美	ウチダ キンヤ
イマムラ ケイタロウ	ウチダ シノブ
イムラ ミツトシ	内田石油株式会社
イリーナ・メジューエワ	ウチダ マイコ
入江 礼子	ウチボリ シゲ
イリヨウ アカネ	ウツチーシャロウシジムシヨ
医療法人 永光会	鶴野森小田急自治会
医療法人永光会相模原クリニック	うのもり子供会
医療法人社団一康会原当麻クリニック	鶴野森ゴルフ会
医療法人社団 相和会	ウメツ エリコ
医療法人社団 徳寿会 相模原中央病院	ウメヅ ノブコ

※敬称略。50音順(お名前(団体名)の読み方が不明な場合や肩書き、記号の記載の関係で一部順不同になっているところがあります。

被災地等にご支援及びご協力をいただいた皆様

浦崎	オオイシ マヤ
ウラノ ヨシアキ	大川 徳仁
エイムデンシ(カ	オオカワ ミチコ
エーケー設備	大木 龍生
AGC旭硝子・AGCマテックス株式会社	オオグシカイ
エコキャップサガミハラ	オオクボ マサオ
SC相模原	大久保 勝
HK LOUNGE	オオクボ ヤスヒコ
絵手紙同好会	大倉 昇
江戸芸かっぼれ遊人舎一同	オオサワ アキラ
エナリ アケミ	おおさわ桜まつり実行委員会
江成 雅子	オオサワチクジチカイ
NEC相模原事業場	大沢地区自治会連合会
NTT東日本株式会社相模原支社	大沢地区諸団体有志
エヌピーオーハウジング	大沢中学校おやじの会
NPO法人男女共同参画さがみはら	オオサワ ミサコ
NPO法人博愛プロジェクト	大島観光協会
NPO法人緑のダム北相模	オオセ ショウゴ
NPO Hope and Faith International	太田 浄子
榎本 利子	大竹 邦明
海老沢 伶子	オオタニ アキ
海老名おわら 四季の会	大谷 喜一郎
えびな国際交流の会	オオツカ ハジメ
エビ ミドリ	大塚 博子
エムケー住設	オオツカ ミエコ
MCM	オオツカ ユウイチ
MBCゴルフ	大塚 亮一
ENJOY-MAGIC	オオトモ ヒサコ
エンドウ カヨ	大西 アヤ子
エンドウ ツトム	大貫 こう
オイカワ マサミ	大貫 留次郎
オイカワ レナ	オオヌキ フミマサ
応援金in屋台KM	大貫 守
王 敬民	大沼公民館体育部有志

※敬称略。50音順(お名前(団体名)の読み方が不明な場合や肩書き、記号の記載の関係で一部順不同になっているところがあります。

被災地等にご支援及びご協力をいただいた皆様

大沼子どもまつり実行委員会	小方 正十志
オオノキタクウミンカンアフリ	小方 道代
オオノキタクウミンカンリヨウ	オカダ ヨウコ
オオノキタチクジチカイレン	小方 嘉彦
大野北地区自治会連合会	オカノ チュウジ
大野北ハイキングクラブこまくさ	岡 美樹
オオノ ケイコ	オカモト ケンジ
オオノナカチクジチカイレン	オカモト タカシ
大野中地区自治会連合会	オカモト タミエ
大野中ふるさとまつり実行委員会	オカモト ミノル
オオノ マユミ	オカモト ヨシコ
オオノミナミコウミンカン	小川 海由・トミエ
大野南地区自治会連合会	小川工業親和会一同
オオノミナミチクシヤキヨウ	小川設備
オオノモンジエジツコウイインカイ	オギノ カズエ
オオハシ ヤスコ	オギノパン
太原 あい	オギノ板金
オオハラ ヨシコ	オク カズヨ
OB会ゴルフ	奥須賀 雄二
オオヒラ ヒトミ	オクダイラ ノリコ
オオミ リキヤ	奥平 紀子
大山 成男	オクダ トシアキ
オオリ ノリコ	オクダ ユカリ
オオワキ ヒロコ	オグチ ヨウコ
オガサワラ タカシ	奥森 薫子
オガサワラ ツヨシ	オクモリ キヨミ
オガサワラ マサオ	小倉 慎也
丘整形外科病院	小倉ゆめクラブ
小方 明子	オザキ ヒロユキ
小方 恭子	オザキリカ (カ)
小方 聰	長田広告株式会社
オカダ ショウジ	長田広告株式会社 多摩営業所
オカダ タツミ	小山内 清弦
オガタ ヒデアキ	小田急電鉄株式会社

※敬称略。50音順(お名前(団体名)の読み方が不明な場合や肩書き、記号の記載の関係で一部順不同になっているところがあります。

被災地等にご支援及びご協力をいただいた皆様

小田急ホテルセンチュリー相模大野	学校法人 立城学園
小田切	上田名幼稚園 みどり会
小田 俊樹	カツヌマ ミノル
オチアイ マサジ	カツマタ カナ
オチアイ ヤスヨシ ヤスコ	カトウ シンゾウ
おともだち	加藤 忠平
鬼澤 召子	加藤 登恵
小野瀬 節己	カトウ ハルオ
オノダ マホキ	嘉藤 守
小野 信義	門倉惣平
オバラ ジュンコ	カドクラ マサヨシ
オバラ マサシ	門脇新聞店大沢支店
オマタ クニマサ	カナイ カズコ
小俣 久人	神奈川県・山梨県東部トレラン協議会
面白がり屋、愛川園芸	神奈川県エルピーガス協会 相模原支部
オヤケ シンイチ	神奈川県建築士事務所協会相模原支部
オヤナギ アスカ	神奈川県歯科衛生士会 相模原支部
小山手話サークル一同	神奈川県詩吟文化連盟
小山男性ボランティアグループ	神奈川県市町村職員年金者連盟相模原支部
小山地区自治会連合会	神奈川県司法書士会
小山地区民生委員児童委員協議会	神奈川県柔道整復師会相模原支部
泳げ鯉のぼり実行委員会	神奈川県電機商業組合 相模原支部
織地 厚巳	神奈川県トラック協会
織地 頼子	相模地区支部相模原分会
オリタキ チヅコ	神奈川県年金受給者協会 相模原支部
カイトウ マサカツ	古都を歩く会
加賀美 秀雄	神奈川県年金受給者協会 相模原支部
カキザワ ヒデキ	さがみはら分会
カゲヤマ ソウイチ	神奈川県美容業生活衛生同業組合
カサハラ クミコ	相模原支部
カジワラ ヒロシ	カナガワケンリツツクイコウ
かずぼうれいしんぐ	カナガワケンリツヤエイコウ
カタギリ アキコ	神奈川中央交通株式会社
カタノ アイコ	神奈川土建一般労働組合相模原支部

※敬称略。50音順(お名前(団体名)の読み方が不明な場合や肩書き、記号の記載の関係で一部順不同になっているところがあります。

被災地等にご支援及びご協力をいただいた皆様

神奈川土建相模原支部	株式会社ケー・ディー・エス
神奈川トヨタ自動車株式会社 相模原店	株式会社向洋技研
カナザワコウキ (カ)	株式会社五輪(本社. 富山市)
神奈中ハイヤー株式会社 相模原親睦会	株式会社コンベンション・ラボ
金森 洋二	株式会社サーティフォー
カネコミットシ	株式会社34ホーム
株式会社アイメック杯	株式会社斎藤建材建設
株式会社アウェイク J A T S 東名横浜店	株式会社栄建設
株式会社アクト&34	株式会社サガミケアサポート
株式会社旭商会	株式会社相模土建
株式会社A S O 設計	株式会社相模原ゴルフクラブ
株式会社アルメック	株式会社櫻内工務店
カ) アンフアンネージュ	株式会社サン・スマイル よろこび整体院
株式会社イーカム	株式会社サンエイシート
株式会社井上農園	株式会社サンエーサンクス
株式会社インターコンチネント	株式会社サンエーツクイ親睦会 葉桜会
株式会社植雅庭園	株式会社山紀
株式会社ウバガワ建設	カ) サンキョウ
株式会社エスエムケイ	株式会社サンシャインスポーツ
株式会社エスポワール相模	藤野町マレットゴルフ協会
株式会社エムシーコーポレーション	株式会社三凌商事
株式会社オーパックサービス	株式会社三和
株式会社大用商事	株式会社ジムオール親睦会
株式会社荻原工建	株式会社ジュニアシダ
株式会社小田急リゾーツ小田急	株式会社正 建
ホテルセンチュリー相模大野	株式会社昭和真空
株式会社河本総合防災	株式会社スポーツクラブ相模原
カ) キタサガミカンキョウカ	株式会社ゼストテニスクラブ
カ) キモノ ハマダヤ	株式会社相光技研
株式会社キャロットシステムズ	カ) タクケン
株式会社玖珠興業	株式会社玉川電器 玉電会
株式会社クライムエヌシーデー	カ) ツウシンクラフト
株式会社クライムエヌシーデー 従業員一同	株式会社テークスグループ
株式会社クリエイト エス・ディー	株式会社デリカフーズ

※敬称略。50音順(お名前(団体名)の読み方が不明な場合や肩書き、記号の記載の関係で一部順不同になっているところがあります。

被災地等にご支援及びご協力をいただいた皆様

株式会社東鈴紙器	株式会社リバーアップ
株式会社トワイル	株式会社リバーフーズ
株式会社中島建設	株式会社Reiz
株式会社成川電興	株式会社ワイキャブ相模原営業所
株式会社西野工務店 安全衛生協力会	カプスゲル・ジャパン株式会社
株式会社日電社	カベ イソハチ
株式会社ニトリ	カミチヨウテレビキョウド
株式会社日本シンクマスター	上鶴間ターゲットバードゴルフ同好会
株式会社ニムラロジテク	カミミゾFCダンイン
株式会社能登	上溝教会
株式会社バーテックススタンダード	上溝ゴルフ会有志一同
株式会社ハイスポット	上溝柔道教室
カ) ハシモトジドウシヤカ	上溝商店街振興組合
株式会社橋本自動車学校	上溝団地連合自治会
カ) フジベンド	カミミゾチクジチカイ
株式会社藤ベンド	上溝地区自治会連合会
株式会社双葉工業	上溝夏祭り実行委員会
株式会社古川電機	カミムラ シホ
株式会社プロテック	カミヤ ヒロシ
株式会社文盛堂	上矢部団地カラオケ愛好会
株式会社ヘルスケア	上矢部団地長寿会
株式会社法研神奈川	上矢部保育園
カ) ホンダカーズカナ	カミングセブンツーセブ
株式会社ホンダカーズ神奈川西	亀ヶ池八幡宮
株式会社ホンダカーズ横浜 相模原南店	カメ マサハル
株式会社ホンマ電機	亀屋
株式会社マーク電子	カモシダ ヨシロウ
株式会社萬田	KYB株式会社相模工場
カ) ミヤモトジユウタクソウ	カラオケサロン すみれ
カ) モリノブサンギヨウ	カラサワ ヒロシ
株式会社山信不動産	カリヤ キクコ
株式会社有隣堂	かりんとう倶楽部
株式会社ユニバァサル設計	河合
株式会社リガルジョイント	河江 俊博

※敬称略。50音順(お名前(団体名)の読み方が不明な場合や肩書き、記号の記載の関係で一部順不同になっているところがあります。

被災地等にご支援及びご協力をいただいた皆様

河上 和夫	北洞設備
川口 敏宏	キタムラ ケイコ
川島 満	木田 佳克
カワセ ノドカ	喫茶「ボンネット」
カワセ マサト	キトウスミコ
川田屋金物店	キノシタ カズミ
河津耳鼻咽喉科医院	キムラ ヒデテル
河手 徳雄	キャタピラージャパン株式会社
河野 フサ子	キャタピラージャパン株式会社
川野 啓子	キャタピラージャパン労働組合相模地区
カワムラ トオル	ギャラリー誠文堂
河本 甚一	ギャラリープラット
河本総合防災	京扇流一同
河本ファーム	キョウドウクミアイ シアカ
カンゴレンメイカナガワケ	キリウ ノリュキ
関東三菱自動車販売株式会社相模原店	キリウ マサトシ
カンノ トモカ	キリヤ カツヒロ
カンバヤシ コウキ	桐生 ツネ子 桐生 江里子
還暦野球相模原名球会	銀河連邦サガミハラ共和国経済協議会
木内 貞夫	キンジョウ ヒロマサ
菊地 悟	ギンセイカイジチカイ
キクチ ヨシコ	キンノ テルコ
キジマ サチコ	日下部 毅
キシモト ミチル	草薙 広志 博美
キシモト ユキエ	九沢八坂祭典実行委員会
奇術連盟	九嶋 真
きずき自治会	九嶋 真二
北里大学医学部	クシマ ヨシ
北里大学東病院	久須見 清
北里大学病院	くぬぎ台どんぐりカラオケ同好会
北里通り東栄商店会	クボタ シユウジ
北丹沢山岳耐久レース	窪田 道善
北丹沢12時間山岳耐久レース実行委員会	久保原つくし会 ゲートボール部
北原 千恵子	クマガイ ナオ

※敬称略。50音順(お名前(団体名)の読み方が不明な場合や肩書き、記号の記載の関係で一部順不同になっているところがあります。

被災地等にご支援及びご協力をいただいた皆様

クマザワ トシオ	コイズミ カズオ
クメ テルコ	コウエキザイダンハウジ
クメ ヤスオ	公益財団法人 相模原市民文化財団
クラサワ スガコ	公益財団法人相模原市民文化財団
クラハシ トシアキ	(松元 ヒロ ソロライブ分)
クラモト ヒロミ	合資会社 大家族
グリーンパーク アオゾ	合同電気工事株式会社
グリーンハイツ自治会	コウムラ ヨシエ
クリスマスピースチャリティー コンサート実行委員会	向洋技研
栗谷 直樹	公立園長会 ひばりの会
クリノブ カヅコ	コージィヘアサロンきむら
グループホーム アガペーの泉	珈琲屋ボンネット
グループホーム桜 明城和子	コールブリッジ (5月21日演奏会)
クレヴァ電機工業株式会社	コカコーラセントラルジャパン株式会社 相模原支店
クロイワ キヨタカ	國學院大學ラグビー部
黒河内病院 (老健相模大野)	国際開発興産株式会社 神奈川カントリークラブ
クロサワ チカコ	国民生活センター
黒田 昌枝	ここち湯 相模原店
クロックス・ジャパン合同会社	コジマ トモノリ
桑野 紅実	コソコ アヤコ
クワバラ カズオ	コダイ カオル
グンジ ナオチ	児玉 英之
経営社会	コダマ ユタカ
ケエス工業	ゴトウ カツノリ
櫛の会	後藤 正人
県営大島団地自治会 孫の手の会 (ボランティアグループ)	ゴトウ ユキオ
ケンコウオービーキュウノカ	寿工業
健康体操 アカシアの会	子供応援 in 屋台KM
源悟山頭正寺	小根澤 雄気・有美子
建設業労働災害防止協会 神奈川支部相模原分会	コバヤシ オサム
県宅地建物取引業協会 相模北部	コバヤシ ケイコ
	コバヤシ ケイタ

※敬称略。50音順(お名前(団体名)の読み方が不明な場合や肩書き、記号の記載の関係で一部順不同になっているところがあります。

被災地等にご支援及びご協力をいただいた皆様

コバヤシ ケンタロウ	サイトウ イサミ
コバヤシ サチコ	サイトウ コウジ
コバヤシ サナエ	サイトウ タカシ
小林 輝男 小林 美恵子	齋藤 伸行
小林 徹	サイトウ ノリコ
小林 友七	サイトウ ノリヤス
小林 尚子	齋藤 義治
コバヤシ マサエ	サイマル マスコ
小林 満	サエキ トシコ
小林 美雪	サエキ ハルカ
小林 芳博	サエキ マサノブ
コバリ カズノブ	サカイ ミツコ
古淵自治会	境屋酒店
小筆の会	サカイ ユカ
コマチドウリジチカイ	サカキ ツネアキ
コマツ ヨシコ	サカグチ タイラ
コメイヂ シゲオ	阪クリニック患者有志一同
コヤ タモツ	サカニシ フミオ
コヤナギ ミカ	サガミウエハラダンチジ
小山 伊三男	サガミオオノ1チヨウメジ
コヤマツ エツコ	相模大野アートクラフト市
小山 春良	サガミオオノエキマエジシ
コンドウ キヨシ	相模大野銀座商店街振興組合
近藤 順子	相模大野再開発職長会
サークル環境	サガミオオノジチカイ
サークル スミレ ウエノツキ	サガミオオノミナミジチカ
サーティーフォー協力会	相模ヶ丘病院
(財) 神奈川フィルハーモニー管弦楽団	さがみ岳風会
(財) 相模原市体育協会	さがみ岳風会横山教場
(財) 相模原市中小企業勤労者 福祉サービスセンター	相模ガス株式会社
ザイ) サガミハラトシ	相模カラオケ愛好会
ザイ) サガミハラトシセ	相模川芝ざくら下磯部愛好会
(財) 都市整備公社	相模川ふれあい科学館
	相模経済新聞社

※敬称略。50音順(お名前(団体名)の読み方が不明な場合や肩書き、記号の記載の関係で一部順不同になっているところがあります。

被災地等にご支援及びご協力をいただいた皆様

サガミコカンコウキョウカイ	相模原機械金属工業団地協同組合
さがみ湖湖上祭花火大会実行委員会	相模原ギター協会（募金分）
相模湖商工会	相模原ギャラクシー
相模湖地区公民館まつり	相模原協同病院
i n 千木良実行委員会	サガミハラグリーンライオ
相模湖地区自治会連合会	相模原交通安全協会
相模湖地区老人クラブ連合会	サガミハラコドモガツ
相模湖リゾート株式会社	相模原ゴルフクラブ
サガミコリフレッツシュセンタ	相模原ゴルフクラブ 理事・分科委員一同
相模食品産業株式会社	相模原災害ボランティアネットワーク
相模女子大学ボランティアサークル	相模原市医師会
「COOK」	相模原市印刷広告協同組合
相模台公民館囲碁有志会	相模原市絵手紙愛好者
相模台小学校児童会	相模原市LPG協同組合
相模台第二住宅管理組合	相模原市管工事協会
相模台団地自治会	相模原市管工事協会 県北管工事協同組合
相模台団地分譲自治会	相模原市吟剣詩舞連盟
相模台地区更生保護女性会	相模原市県営上矢部団地一同
相模台地区自治会連合会	相模原市建設業協会
相模台中学校	相模原市建設業協会
サガミツキミノジチカイ	（東日本大地震緊急物資輸送隊）
相模つばさ幼稚園（父母会）	サガミハラシケンセツクミア
相模の大凧文化保存会	相模原市高齢者福祉施設協議会
相模國チャリT一同	相模原市国際交流協会
さがみはら市場の駅	サガミハラシゴルフキョウ
相模原イツ	相模原市ゴルフ協会・財相模原市体育協会
さがみはらイノベーションウェブ22社	相模原市相模湖文化協会
相模原駅前自治会駅前倶楽部	相模原市相模原消防団第9分団
相模原沖縄県人会	相模原市自治会連合会
相模原音楽家連盟 相模原市合唱連盟	相模原市市民 走ろう会
R U U 公益財団法人相模原市民文化財団	相模原市社会福祉協議会
相模原金物組合	相模原市社会福祉法人経営者協議会
相模原歌楽会	サガミハラシシヤシンレンメ
相模原機械金属工業団地	相模原市商店連合会

※敬称略。50音順（お名前（団体名）の読み方が不明な場合や肩書き、記号の記載の関係で一部順不同になっているところがあります。

被災地等にご支援及びご協力をいただいた皆様

相模原市少年鼓笛バンド連盟	相模原市民謡協会
サガミハラシシヨウヒシヤタ	相模原事務用品協同組合
相模原市情報ボランティアJV	サガミハラシヤエイチュウカ
相模原市情報ボランティア一同	相模原准看護学院
相模原市職員生活協同組合	サガミハラシヨウコウカイ
相模原市職員労働組合	相模原商工会議所
相模原市腎友会	相模原消防団第9分団
相模原市青少年指導員連絡協議会	相模原市陸上競技協会
相模原市赤十字奉仕団藤野分団	相模原市リサイクルフェア実行委員会
相模原市設計協同組合	サガミハラシリツアサヒシヨ
相模原市設計協同組合・相模原道路安全 施設業協同組合・ローマー開発株式会社	相模原市立旭中学校
相模原市戦没者遺族会	サガミハラシリツアサミゾ
相模原市体育指導委員連絡協議会	サガミハラシリツ オオサワ
相模原市太鼓連盟	相模原市立大島小学校 児童会
相模原親菊会	相模原市立大沼小学校児童会
相模原市ダンス協会	サガミハラシリツオオノキタ
相模原シティライオンズクラブ	相模原市立大野北小学校
相模原市電設業協会	相模原市立大野北中学校
相模原市電設協同組合	サガミハラシリツオオノシヨウ
相模原シニアボウリングクラブ	相模原市立大野台小学校
相模原市農業協同組合	相模原市立学校教職員互助会
相模原市農業まつり実行委員会	相模原市立上九沢身体障害者 デイサービスセンター
相模原市バスケットボール協会	サガミハラシリツカワシリシヨウ
相模原市パン菓子工業組合	相模原市立北中学校61期生
相模原市福島県人会	相模原市立共和中学校
相模原市防災設備協同組合	サガミハラシリツサガミタ
相模原市邦舞三曲連盟	相模原市立城山公民館
サガミハラシホシガオカ	サガミハラシリツソウヨウ
サガミハラシ ミナミクオカ	サガミハラシリツ タイマタ
サガミハラシミナミクジヨ	サガミハラシリツタナコウミ
サガミハラシミン 10ニン	相模原市立鶴園小学校
サガミハラシミン 9メイ	サガミハラシリツヒカリガ
相模原市民朝市運営協議会	サガミハラシリツ フクエン

※敬称略。50音順(お名前(団体名)の読み方が不明な場合や肩書き、記号の記載の関係で一部順不同になっているところがあります。

被災地等にご支援及びご協力をいただいた皆様

サガミハラシリツ ミヤカミ	相模南不動産事業協同組合
サガミハラシリツミヤカミシ	サガミランブマル スズ
相模原市立横山小学校	坂本機工株式会社
相模原新菊会	サカモト ケイコ シンタロウ
相模原真向会	坂本 貞好
相模原スカウト連絡協議会	坂本 妙子
相模原鮪商組合	サカモト ノリコ
相模原スターダスト	サカモト フミエ
相模原造園協同組合	サクマ カズマサ
サガミハラソウゴウオロシ	サクマ ツトム
相模原総合建設組合	サクライ カズアキ
相模原測量事業協同組合	さくらストアー
サガミハラタイブレークテ	ササキ シズオ
サガミハラチイキジエイタ	佐々木製麺
相模原中央商店街協同組合	ササキ チカラ
サガミハラチュウオウライオ	佐々木 富枝
相模原中華料理業組合	ササキ フミオ
相模原道路安全施設業協同組合	佐々木 美智子
相模原塗装協同組合	笹野 章央
相模原土地開発株式会社	笹野 譲二
サガミハラナイスパートナ	笹野 フミ
サガミハラニシロータリーク	ササモト ショウゾウ
相模原美容組合	佐田 昌之
相模原米穀小売商組合	サタ ユミ
相模原邦楽アンサンブル	サトウ アキオ
相模原法人会林間支部	サトウ アキコ
相模原ホテル会	サトウ アキノリ
相模原南病院	サトウ アキヒロ
相模原よさこいRUMBU実行委員会	サトウ アヤ
相模原4丁目有志一同	サトウ エミコ
さがみはらリサイクル連絡会	サトウ カオル
相模原旅館業組合	サトウ ケイコ
相模原ロータリークラブ	佐藤 進
さがみビルメンテナンス協同組合	サトウ タイゾウ

※敬称略。50音順(お名前(団体名)の読み方が不明な場合や肩書き、記号の記載の関係で一部順不同になっているところがあります。

被災地等にご支援及びご協力をいただいた皆様

サトウ タカシ	シノザキ アサコ
佐藤 尚行	シノザキ シュンジ
サトウ ノリコ	篠崎 舜二
サトウ ヒラアキ	篠宮 勇治郎
サトウ ミエコ	シバタ マリコ
サトウ ミツコ	シバタ ミオ
サトウ ユキオ	シブヤ アイコ
佐藤 良男	シブヤ マコト
サトウ リエ	シマ キヨウコ
サングウ セツコ	嶋崎 範子
サンポタマージュ	島タイル
シ) アイズ	シマヤメディカル株式会社
GG会	シミズ アツシ
J A相模原市あじさいの会	シミズ エイイチ
J A年金友の会	清水 敏久
JNファミリー	シミズ ミホコ
J:COM関東 相模原・大和局	下大島地区ふれあい農業協同組合
J P N - C L U B - C U P 2 0 1 1	下九沢団地自治会
相模原市西部地区空手道大会	霜島 忍
シオカワ ケンジ	シモ タケシ
塩川 文夫	下中村六地藏保存会
シオザワ ヨシエ	(社)神奈川県エルピーガス協会相模原支部
塩田子ども会	(社)神奈川県自動車整備振興会 相模原支部
潮中華K A Z E	(社)神奈川県柔道整復師会相模支部
塩谷 順作	(社)神奈川県トラック協会相模支部
シカノ キヨ	(社)相模カンツリー倶楽部
宍戸 英昭	(社)相模原市医師会
シダ フサコ	(社)相模原市医師会・(社)相模原市歯科医師
ジチカイハウジンウノモ	会・(社)相模原市薬剤師会・(社)相模原市
自治会法人 鶴野森自治会	病院協会
自治会法人田中自治会	(社)相模原市建設業協会
自治会法人 千代田7丁目自治会	(社)相模原市歯科医師会
ジチカイハウジンヤグチ	(社)相模原市シルバー人材センター
ジツカタ チサト	(社)相模原市病院協会

※敬称略。50音順(お名前(団体名)の読み方が不明な場合や肩書き、記号の記載の関係で一部順不同になっているところがあります。

被災地等にご支援及びご協力をいただいた皆様

(社)相模原市薬剤師会	商工会議所（近未来技術研究会分）
(社)相模原青年会議所	城南建設株式会社
(社)相模原法人会	湘南デザイン製造1課
(社)相模原法人会 大沢地区	湘北工事株式会社
(社)相模原法人会大野南地区会	シヨウライケン
(社)相模原法人会谷口支部	昭和18年度旭小学校卒業同窓会
(社)相模原法人会 中央南第一支部	昭和33年星が丘小学校卒業
(社)日本盆栽協会相模原支部	佐藤静江先生学級
社会福祉法人 愛泉会	S59年度中央小PTA OB会一同
リバーサイド田名ホーム	S63年度原替戸自治会役員一同
社会福祉法人 幸会	女声合唱団すみれ会
社会福祉法人相模更生会 総合相模更生病院	女声合唱団 フレンドリー
社会福祉法人 相模福祉村	チャリティーコンサート
社会福祉法人 すすきの保育園	シヨミンケンセツ（カ
社会福祉法人蒼生会	シライ カズオ
社会福祉法人 泰政会	シライ ヒデノリ
社会福祉法人 たちばな福祉会	シラサカ アツコ
老人デイサービスセンター芙蓉の園	シロタ ケイコ
社会福祉法人 智泉会 法人職員一同	城山観光協会
社会福祉法人東の会	城山工業株式会社
社会福祉法人「山久会」	城山商工会
JAZZ BAR STRAY	城山地区自治会連合会
BLUE JAZZ CLUB	城山チャリティゴルフ会
社団福祉法人 慈母会	シロヤマ ツクイソフトボー
社団法人 神奈川県建築士会	城山ホテル研究会
相模原支部耐震技術者委員会	親吟会会員一同
社団法人相模原市シルバー人材センター	シングウ マサオ
シユウ) ホウトクニノミヤジ	新戸芝ざくら管理委員会
宗教法人 相原八幡宮	シンネンキヨウサガミハラシ
宗教法人鹿島神社	陣馬山トレイルレース実行委員会
宗教法人 正泉寺	新淵第二自治会
宗教法人 正泉寺 護持会	神明
シュトゥム・ブリギッテ	水郷田名観光協会
潤水都市さがみはらフェスタ実行委員会	水郷田名商店会（加登家履物店・野崎美容室）

※敬称略。50音順(お名前(団体名)の読み方が不明な場合や肩書き、記号の記載の関係で一部順不同になっているところがあります。

被災地等にご支援及びご協力をいただいた皆様

Z u - c Aへアー	スマツシユ
スエヒサ ヨシユキ	スミシヨウアーバンカイハツ
スガノ カズオ	住友スリーエム株式会社
菅野 キヨ子	生活協同組合 パルシステム神奈川
菅野 文子	ゆめコープ
スガヤ タケオ	青少年指導員連絡協議会
杉岡芳樹 (相模ガス代表取締役)	清新地区自治会連合会
スギムラ トモコ	清新4丁目自治会
スギモト ミツコ	税理士事務所
スギヤマ マモル	セイワ設備工業
スゴウ マサカツ	セキグチ トシオ
すこやか保育園 障害者生活介護事業所	関グリーンクラブ
のびやか キッチンハウス	関田設備
寿司処 朝くら	セキド タツオ
鈴木歌謡教室	セキネ トシヒコ
鈴木 喜代次	セキ ミドリ
スズキ ケイジ	セコ ニオ
スズキ シゲル	セイシンチクジチカイレンコ
スズキ ジュンゾウ	Z - d a y s
スズキ タケオ	ゼネラルダンスしんせいグループ
鈴木 文雄 鈴木 瑛子	セラピストカラママヘ イヘ
スズキ マサト	セレモニーホール 永田屋
鈴木 正俊	センシユウダイガクコユウ
スズキ ミサコ	千寿産業株式会社
スズキ ユウタ	全日本歌謡研究会神奈川本部一同
スズタ セイコ	全日本葬祭業協同組合連合会
スダ シズイ	相鑑舎
ステイ電子機器株式会社	創作舞踊 正峯会
ステイ電子機器株式会社 (従業員一同)	相武台グリーンパーク夢クラブわかば
ストレッチ体操サークル	相武台公民館体育部
スナック江梨子	相武台団地自治会連合会
スナックロマン	相武台団地商店会
すばる薬局	ソウブダイチクジチカイ
スポーツクラブルネサンス淵野辺	相武台地区自治会連合会

※敬称略。50音順(お名前(団体名)の読み方が不明な場合や肩書き、記号の記載の関係で一部順不同になっているところがあります。

被災地等にご支援及びご協力をいただいた皆様

相陽台ホーム	タカハシ ヒロシ
ソウヨウチュウガッコウスイ	タカハシ ヒロミツ
添田 セツ子	高橋 政之
曾根 洋子	タカハシ ミノル
s o f i a	高村 信男
ソメヤ ケイコ	タカモリ タケコ
ターゲットバードゴルフ大沢支部	タカヤマ マサノリ
第14回津久井湖さくら祭り実行委員会	タガワ エツオ
第20回 磯部 俣 記念「遥かな友に」	タガワ ケイコ
道志川合唱祭実行委員会	タガワ トシヒロ
第20回大沼子どもまつり	タガワ ノブヒロ
ダイ34カイフルサトマツリ	タガワ レイ
第一電波工業株式会社	タキザワ マサジ
泰政園	タキシタ ヤスタミ
タイドウシヤ	タグチ セツコ
ダイニングバーNEST	タクラキヨシ
泰平堂製菓舗・せき製麺ほか有志	武石 弘
当麻田小学校PTA	武井 政吉
タイヨー印刷	タケウチ テルアキ
大和製罐株式会社東京工場	竹之内 英毅
高石 次郎	タケミヤ ムネヤス
高倉 一徳	タセ カヨコ
高瀬 勉	TADASHI KADOWAKI
タカダ カズオ	タチタ アケミ
タカツカ アキヒロ	タチバナ アキコ
タカツカ マサヒロ	卓球グリーン
タカノ マサコ	辰巳 一郎
タカハシ カズオ	辰巳 美智子
タカハシ カズヒト	タツヲ電気工事株式会社
高橋 菊江	田通し町内会
タカハシ キヨシ	タドコロ トモミ
タカハシ シユウジ	田所 正晴
タカハシ タケシ	タナカ アヤ
タカハシ トシオ	田中 勝義

※敬称略。50音順(お名前(団体名)の読み方が不明な場合や肩書き、記号の記載の関係で一部順不同になっているところがあります。

被災地等にご支援及びご協力をいただいた皆様

タナカサカンコウギョウ (カ)	千代田2丁目自治会
タナカ シゲオ	千代田3丁目自治会
タナカ ショウイチ ヨシコ	千代田4丁目自治会ふれあいサロン和
タナカ チサト	千代田六丁目自治会
タナカ リツコ	ツカダ ヒサシ
田名地区自治会連合会	塚場昭和会
タナベ ミツヒコ	塚本 榮
タナベ リエ	津久井観光協会
タナヨウチエン	津久井管工事協同組合
タニデ マチコ	ツクイグンノウキョウ ミイ
谷 昌之	ツクイジチカイレンゴ
タベ ケンタ	津久井商工会
タベ ナツヨ	津久井赤十字病院
タムラ キヨシ	津久井地区建設業連絡協議会
タムラ トシアキ	ツクイチクジチカイレンゴ
田本 哲也	津久井地区自治会連合会
タヤ カツコ	津久井地区社会福祉協議会串川支部
タン モモヨ	津久井チャリティゴルフ大会実行委員会
チーム ばたぼん	つくい中央F C 6年生保護者一同
チギラ ナナコ	つくい中野夏祭り実行委員会
チバ アツシ	ツクイロータリークラブ
チバ キヨ	土田 茂
チバ トシコ	ツチダ ダイスケ
チバ トヨコ	土屋 清
中央液化ガス株式会社	ツツミ マサミツ
中央公民館悠々学級	堤 道子
運営委員長 清水 正一	ツユキ ミツル
チュウオウチクジチカイレン	鶴ヶ丘自治会
中央地区自治会連合会	鶴ヶ丘団地
中央地区文化祭実行委員会	ツルノハラジチカイ モリ
中央労働金庫 相模原支店 推進幹事会	麿原 正明
チューカリヨウリ ショウライ	ツルマイジチカイ
チョウケンカイ	つるや呉服店
千代田1丁目自治会	帝京大学薬学部アパート家主会

※敬称略。50音順(お名前(団体名)の読み方が不明な場合や肩書き、記号の記載の関係で一部順不同になっているところがあります。

被災地等にご支援及びご協力をいただいた皆様

デイサービス ユース	富栄町神輿会
テキパキヘアー	トミタ コウジロウ
デグチ ミツエ	トミナガ カツミ
テクノパイル田名工業団地協議会	トミナガ サトミ
テヅカ モトコ	トミナガ ススム
手塚 好	富山 由紀江
テラオカ ノリコ	留場 節子
テラオカ ハルオ	朋の会
天縛皇神社	鳥屋中学校PTA
東京製螺工業株式会社	豊巻 美里
東京電力株式会社相模原支社	トライヤフアンツパイブ
トウキョウトリツスマダ	鳥居原ふれあいの館
東神興業株式会社	鳥居原ふれあいの館 花部
東神興業株式会社社員一同	鳥居原ふれあいの館 野菜部
トウフク マコト	ドリーム3B倶楽部 仲間一同
東邦液化ガス株式会社	トレイル市
童謡コスモスの会	中尾音楽事務所
東林地区自治会連合会	ナガオカ ナツコ
東林中学校生徒会	ナカオ ケイシ
トウリンフルサトマツリ	ナガオ ユタカ
十日会	中川 新一
トータルサロンSUGA	ナガキヤ ナオコ
TOTOリモデルクラブ相模原 フェア実行委員会	ナカゴミ ミチオ
トクダ ヨウコ	ナガサカ カズコ
特定非営利活動法人相模原エスティアート トクヒ) サガミハラライズ	ナガサカ サダアキ
特別養護老人ホーム 清菊園	中里 富近
特別養護老人ホーム 泰政園	ナカザト ハルヒコ
トシカンキョウサービス (カ 利根川 貞明	ナカザト マユミ
トノムラ ケイコ	中沢中学校
トベ ヒサコ	ナガサワ マサシ
トマ キミヒロ	ナガサワ ミツヨ
	長嶋神社
	長嶋神社・八坂神社
	ナカシマ タカユキ

※敬称略。50音順(お名前(団体名)の読み方が不明な場合や肩書き、記号の記載の関係で一部順不同になっているところがあります。

被災地等にご支援及びご協力をいただいた皆様

長嶋 正己	ナルゲ カズエ
長瀬 孫夫	21ソウケンカイ ヒライカス
長竹カントリークラブ	新野 正憲
ナガタケジギョウシヨウ	ニイムラ アツコ
ナカダ マリコ	二階堂 松男
ナガタ ヨウコ	二胡倶楽部
ナカタ ヨシナリ	にこにこ星ふちのべ(協)
ナカニシ マナブ	西青山地域センター利用者一同
中野小学校ボランティア委員会	西一絆会
ナガノ ツネジ	西一グリーン会
ナカムラ イサム	西一サッカークラブ 西一バレーボール
ナカムラ ケイゴ	西一ソフトボール 西一ダイニング
ナカムラ シュウイチ	西川 美鈴
ナカムラ シュンジロウ	西川 ヨシコ
ナカムラセイジ	ニシダ イチエ
ナカムラ タケヒコ	虹の家 保護者会
中村 伸江	西野建設 社員一同
ナカムラ ミチコ	ニシノ ヨシオ
永森 進	ニシ ハヤト
永森 佳子	西谷 末光
ナカヤマ アキコ	ニシヤマ ヒロアキ
ナカヤマ カオリ	ニシラ カズヒコ
ナカヤマ タカシ	日栄建設(株)・(株)田所設備・(有)昭和建設
ナカヤマ トシフミ	日進運輸株式会社
ナカヤマミンゾクブヨウケ	ニノミヤ アキオ
ナカヤマ ヨシオ	二宮電線工業株式会社
中和田自治会	二宮電線工業株式会社取締役会一同
和みの会	日本赤十字社神奈川県支部
NASRAIN株式会社 (イル・ジョカトーレ)	日本テクノ株式会社
夏目 久代	日本電気株式会社 相模原事業場
ナトリ ジュンイチ	日本ハイドリック工業株式会社
奈良 勝照	日本ボーイスカウト神奈川連盟相模原
ナラモト エイスケ	11団カブ隊
ナルイ マサシ	二本松茶の湯会・和志の会

※敬称略。50音順(お名前(団体名)の読み方が不明な場合や肩書き、記号の記載の関係で一部順不同になっているところがあります。

被災地等にご支援及びご協力をいただいた皆様

日本料理みやぎ	長谷川治療院
ニューリーダーズクラブ	ハセガワ ミツアキ
認定農業者連絡会	八社会
ネギシ ユウジ	ハナダ ミエ
ネットコムセック労働組合	花吉精一
納富 幹人	羽田 弥
ノグチ マサシ	浜 一行
ノグチ マナミ	ハマギンシヤクシヨシユツチ
野崎 清	濱元 華音
ノザキ ハルカ	ハマヤ マコト
ノセ イサオ	ハマ ヨシフミ
野中忠彦 野中静子 井上直樹 井上郁子	ハヤシ キジユウ
井上真菜	林 大介
ノノミヤセツコツイン	ハヤシダ キヨミ
ノバキカク ハラ ノリコ	ハヤシ マサミ
野間 克子、宮下 早苗	ハヤツ リヨウイチ
ノムラ サチコ	「はやぶさ」試写会
ノムラ ミツコ	葉山島友和クラブ
野村 豊	ハヤミ タダシ
野呂工業	原清開発株式会社
BAR オー ド ヴィー	ハラグループ本部
萩原造園土木株式会社	原宿農協女性部
ハギワラ イクミ	原田 澄夫
ハシバ ヒロユキ	ハラダ ヨシアキ
橋本公民館	原 千代子
橋本ゴルフセンター	原 哲二
ハシモト セツオ	ハラ ハツミ
橋本七夕まつり実行委員会	パラボラ相模原定期総会
ハシモトチクジチカイレンコ	パラボラ相模原役員会
橋本地区自治会連合会	パワーアップビューウ
橋本ライフタウン自治会	ハンザワ ユウジ
橋本ライフタウン自治センター運営委員会	ハンダ ヒロシ
ハセガワ タエコ (ミソノミ	ピアノラウンジレディ
ハセガワ タカコ	ヒガシニホンダイシンサイ

※敬称略。50音順(お名前(団体名)の読み方が不明な場合や肩書き、記号の記載の関係で一部順不同になっているところがあります。

被災地等にご支援及びご協力をいただいた皆様

東日本大震災復興支援チャリティー広場 実行委員会	フオークダンスサークルワカ フオークダンス ぶらんこ
東林間サマーわぁー！ニバル実行委員会	福祉グループ「輪」
東林間商店街振興組合	福田 修
光が丘地区自治会連合会	ふくだ身体均整院
光が丘中央自治会	福地 修二
光が丘フオークダンスサークル	フクモトゼイリシジムシヨ
光が丘わが町フェスタ実行委員会	フジェ クニコ
ヒグチ タケシ	フジオカ マサトシ
ヒグチファーム	フジ技研株式会社
ヒグチファーム 愛川園芸	富士工業株式会社・鹿島工業
ヒグチ フキコ	フジサワ コウコ
ヒダ サトル トモコ	富士自動車興業株式会社
日連灘子保存会	富士自動車興業株式会社 従業員一同
日比谷 時世	フジシロ タダシ
ひまわり 歯科	フジタ カズヒロ、アキコ
美容室ジュン	フジノアートビレッジ
兵藤 祐治	フジノグルツトトウキイチ
ひよこ第3保育園	フジノ サトミ
ひよこ第4保育園	藤野商工会
ひよこ第5保育園	藤野商工会チャリティーゴルフ実行委員会
ひよこ第6保育園	フジノチクジチカイ
ひよこ保育園	藤野地区自治会連合会
ヒラカワ ユリコ	富士見6丁目自治会
平野 勉	フジミロクチヨウメコドモ
廣川 佳枝	フジムラ ナオミ
ヒロセエンジニアリング有限会社	フジムラ ヨシフミ
広瀬 順彦	フジヨシ ユタカ
ヒロタ コウイチ	フジワラ ヒサオ
廣田 俊夫	フセ ハツエ
裕幸商事株式会社	双葉交通株式会社
ファッションハウス ミヤザキ	双葉自治会
ファミリーマート細谷大野台店	復興応援さがみはら商品券実行委員会
フオークダンスサークル	舟山 國廣

※敬称略。50音順(お名前(団体名)の読み方が不明な場合や肩書き、記号の記載の関係で一部順不同になっているところがあります。

被災地等にご支援及びご協力をいただいた皆様

舞踊の会 悠華会	ホリノウチ カツコ
プラザシティサガミオオ	ホリ ヒロコ
プリマヴェーラ	ホリ ヨウコ
フルキアキラ	本久自彊術教室
古木建設株式会社	本間 富雄
古正 一雄	毎日新聞（淵野辺支店）
プルメルア&オルテンシア	マウス（田名公民館サークル）
フルヤ アキラ	前田 昭男
フルヤ ケンジロウ	マエダ アキヒコ
フルヤ ヒロコ	マエダ イクオ
ブンキョウチユウオウジチ	マオカ ユウイチ
訪問美容室 セシル	マキ アキコ
ボーナビール二本松職員一同	牧郷簡易水道組合
ホクエー産業株式会社	牧野地域振興協議会グループ
ホクソウトラベル（カ	（藤野やまなみ温泉 指定管理者）
北相米穀株式会社	マジシャン倶楽部
北部根小屋バドミントンクラブ	Big Surprise!
ホサイン エムデ. ムクール	マスダ アツシ
ホシガオカコウミンカン	マスブチ キヨシ
星が丘自治会連合会	増本 武士
ホシガオカチクコドモカイ	マチダハイツビイチクジ
星が丘地区自治会連合会	マチヤセイショウネンイクセイ
ホシガオカチクシヤカイフク	町屋、テレビ共同受信施設利用者組合一同
星ヶ丘二葉園	マツオカ タケオ
星ヶ丘メガネ	マツオカユウコ
ホシ タク	松上 寛一
ホシノ ヨシユキ	マツシタ キヨエ
ホシ ヒロシ	松永商工株式会社
P o s s i b i l i t e	マツバラ ヨシヒデ
ホテル ラポール千寿閣	マツモト キミコ
ボランティア ネットコモレ	松本 圭市
ボランティア横山	松本 静子
ホリグチ ヨリコ	マツモト タカコ
ホリタ トモコ	松本 孝

※敬称略。50音順（お名前（団体名）の読み方が不明な場合や肩書き、記号の記載の関係で一部順不同になっているところがあります。

被災地等にご支援及びご協力をいただいた皆様

マツモト ナオキ	ミヤカミシヨウガツコウ
マツモト ヤエコ	ミヤケ トシユキ
松若流分家家元松若寿多恵	ミヤケ トモコ
間の原公園美化有志の会	都城店 鶴田宗彦 他 有志12名
まるう	ミヤザキ ヒロシ
マルカワ ケンイチ	ミヤザキ ミハル
丸茂 理矢	ミヤザキ ヤスオ
丸茂 玲子	ミヤザキ ユウコ
マルマテクニカ株式会社	ミヤモト スグル
マルヤマカズヒコ	ミヤモト ヒロシ
マンザワ タケコ	宮 隆介
三木 健三	ミュージックプラザー
ミキ ショウイチ	民謡ひよどり会
三澤方 (未侑・唯・花音)	ムカイ ケイゾウ
ミサワホーム東京株式会社	ムカイハラ ケイコ
ミス シゲコ	ムツミカイジチカイ カイケ
ミス シンイチ	睦自治会盆踊り
ミズノ ミワコ	村尾 良市
ミソノイツチヨウメジチカイ	村上 茂行
ミソノクラブ ダイヒョウ	ムラカミ ヒロアキ
ミソノニシジチカイ	ムラタ スズコ
ミタニ ヨウコ	ムラタ ヨシヒロ
道下才蔵	ムラマツ ジョウジュン
三井 輝夫	明治神宮崇敬会新磯地区
三橋 義和	明治神宮崇敬会 相模原支部 大野北地区
三菱重工業相協会	メゾンカシマダイ
三菱重工相模原ダイナボアーズ	麺工房 笑門
三菱東京UFJ銀行 相模原支店	望地弁財天祭典委員会
みなはし商栄会協同組合	もえぎ台小学校
南大野自治会	グリーンクリーンエコ委員会
南新町自治会	モードあき
南橋本自治会	木曜会
ミネ ケイコ	モチヅカ ケイコ
ミノダ ジュンコ	モトショップサイコパス

※敬称略。50音順(お名前(団体名)の読み方が不明な場合や肩書き、記号の記載の関係で一部順不同になっているところがあります。

被災地等にご支援及びご協力をいただいた皆様

モミヤマ ヤスコ	ヤマウチ マユミ
百瀬修	ヤマオ タカユキ
モランボン株式会社	山形県人会
モリタ アケミ	山川 宗善
モリタ サダオ	山口 和夫
モリタ ヒデ	ヤマグチ サトコ
森永 賢悟	ヤマグチ トヨジ
モリ ヒロヨ	山口 弘隆
モリ ミツル ヒロミ	山崎 栄征
モロズミ トミオ	山崎 和美
弥栄高校生徒会	ヤマザキ サトシ
弥栄自治会	ヤマザキ トクコ
ヤギ アキオ	山崎 博
八木工業	山崎 光正
八木食品産業株式会社	ヤマザキ ユカリ
やきとり さくら グルメ店 ゆうらく	山下 敦
八木 政哉	ヤマシタ カズヤ
ヤグチダイサンチョウナイ	山下 聡
ヤザワ ユミコ	山下 雅生
安海 正紀	山科出前センター
ヤスエダ ヒロシ	ヤマゾエ ヒロユキ
ヤスダ カズツグ	山田昇一他有志一同
ヤスダ ヒデノリ	ヤマダ セイジ
屋台KM	ヤマダ ヒロアキ
ヤタガイ マサコ	山田 フクエ
八千種会	ヤマダ ミサコ
八千代水道 株式会社	やまとの湯 相模原店
八千代水道 株式会社 社員一同	ヤマネ リカコ
ヤツキノカイ	山野ウメ子 (静豊)
谷津建設株式会社	ヤマノカイ クリスマウン
ヤナギヌマ ノリコ	山村 要子
矢部駅前商興会	山室 信夫
矢部ふれあい祭り実行委員会	山元 純治
ヤマウチ セイイチ	ヤマモト ヒロシ

※敬称略。50音順(お名前(団体名)の読み方が不明な場合や肩書き、記号の記載の関係で一部順不同になっているところがあります。

被災地等にご支援及びご協力をいただいた皆様

ヤマモト ヤスノリ	有限会社永田屋
山本 雄一	有限会社日勝興業
(ユ) ワンダーマートエンター	有限会社やな川
ユアサ ハジメ	有限会社ら.ふらんす
友栄会会員一同	ユ) ライズエステート
有限会社アキモト印刷	有限会社ワンダーマートエンタープライズ
ユ) アスカエレキテル	友渡建設株式会社安全協力会
ユ) アライスイドウコウジ	郵便事業株式会社
有限会社いそよし	湯川 勝男
有限会社イタクラ	ユニオンマシナリ株式会社
ユ) イタヤゴシ	陽光台公民館 体育部
有限会社稲毛屋	陽光台子どもまつり実行委員会
有限会社井上養鶏場	陽光台小学校
有限会社エイチ・エス・ハウジング	ヨコオ ヨシハル
有限会社エイチ・エス	横浜弁護士会
・ヒューマン・カンパニー	横浜弁護士会相模原支部
有限会社エー・エス・ホーム	横山2丁目自治会
有限会社大用商事	横山小学校
有限会社小野寺電気	横山団地自治会
有限会社クレックスライオンほか3社	横山地区子ども会育成連絡協議会
有限会社ケアスタッフサービス	ヨコヤマチクジチカイ
有限会社ケイエスジェー	横山地区自治会連合会
ユ) ゴコク	ヨコヤマ ヒロシ
有限会社相模共栄防災設備	ヨシカワ オサム
有限会社サトウ草木	ヨシカワ ジュンイチ
有限会社サトウ電機設備	ヨシカワ ナオミ
有限会社システムブレイン	吉田憲二 小栗矢一 池辺昭夫 三沢利男
有限会社柴田塗装	ヨシダ シュウイチ
有限会社シン技研地盤調査	ヨシダ ジュンイチ
ユウ) スギヤマセイニクテン	ヨシダ セイジ
有限会社関戸商事	吉田 恒久 吉田 英子
有限会社大都工業	ヨシダ テツヤ
有限会社タカシ設備	ヨシダ ユキオ
有限会社タバタ室内装飾	由野台睦自治会

※敬称略。50音順(お名前(団体名)の読み方が不明な場合や肩書き、記号の記載の関係で一部順不同になっているところがあります。

被災地等にご支援及びご協力をいただいた皆様

ヨシノ フミコ	わかば鍼灸接骨院
吉村 睦	ワカバヤシ アキヒロ
ヨシモト キミコ	ワカマツシヨウガツコウPT
与田 憲治 与田 直美	ワダ アケミ
与田 敏治 与田 明美	和田自治会
ヨネモチ ヒサト	和田 穰二
ヨネヤマ ミズエ	ワタナベ アリコ
読売新聞（淵野辺北部店）	渡邊 脩
ヨリモト ノリアキ	ワタナベ カヨコ タキチ
ライオンズクラブ国際協会 330-B地区13R-2Z-4クラブ	ワタナベ ケイコ
ライオンズクラブジュウ	ワタナベ ケサノリ
ラウンジ 香	ワタナベ ジュリ
らふらんすお客様応援金	ワタナベ ダイ
利恵産業株式会社相模原工場	ワタナベ タスク
立正保育園園長 保育士一同	ワタナベ チエコ
リフォーム神奈川協同組合	渡邊 浩
リラクゼーションサロンファイン	ワタナベ ユウコ
ルネ東林間自治会 ルネ東林間管理組合 ルネ東林間防災対策協議会	ワタナベ ヨシヒロ
老人クラブ大野北老連シルバー銀盛会	ワタナベ ワタル
ロウジンフクシセンターケイ	ワツ プリーズヒガシリ
ローマー開発株式会社	ワミナミボランテイアノカイ
ロバート プリチャード	ワラコロネット
ロビイシテイ	ワンコイン+モロフシ+さがみ鍼灸治療院
yフェスティバル実行委員会	
ワイルドグラス	
ワカイ シズヨ	
若尾 昭	
若竹の会	
若築建設・安西興業・林建設共同企業体	
ワカツキ コウイチ	
わかかな会	
わかば自治会	

※敬称略。50音順（お名前（団体名）の読み方が不明な場合や肩書き、記号の記載の関係で一部順不同になっているところがあります。

東日本大震災相模原市災害対策本部体制

市民生活の安全確保と被災地や避難者の支援のため、市の全組織による対策本部体制を敷きました。この体制につきましては、状況の変化に合わせて、3回の見直しを行うなど、必要に応じた変更・強化を実施しました。

**東日本大震災
相模原市災害対策本部体制**
(発災～平成23年3月15日)

○本部長：市長
副本部長
・3副市長
・教育長

対策本部

危機管理監
危機管理室
・情報の収集・整理・提供
・本部の統括

広報担当
広報・広報課長

被災地対応

被災地支援部会(大船渡市等)
部会長 総務局長
副部会長 都市建設局長
副部会長 教育局長
副部会長 消防局長

原発事故影響対策部会
部会長 健康福祉局長

生活支援部会
部会長 企画市民局長
副部会長 環境経済局長
副部会長 都市建設局長
副部会長 健康福祉局長
副部会長 教育局長

市民対応

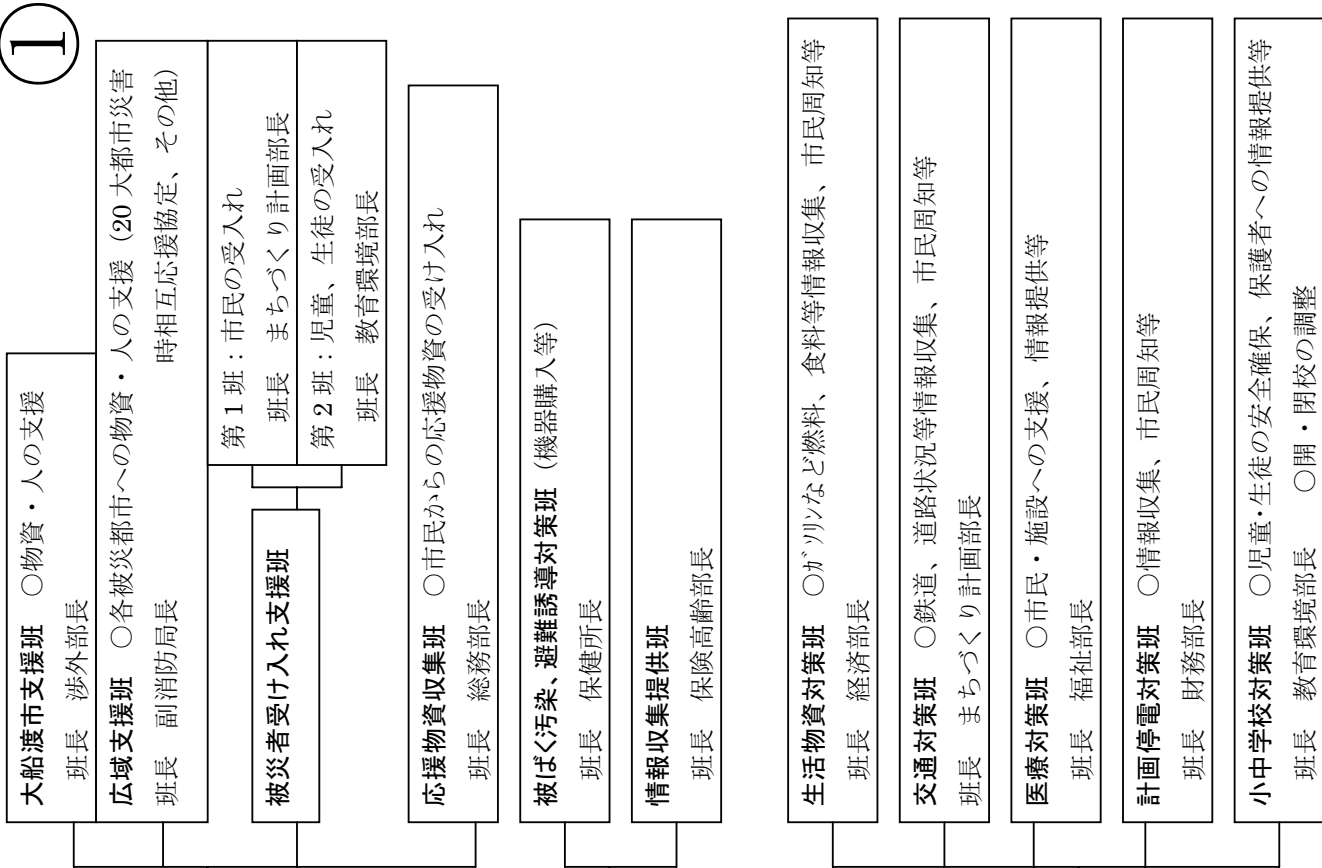

**東日本大震災
相模原市災害対策本部体制**

(平成 23 年 3 月 16 日～31 日)

被災地支援の拡大と市内公共施設の利
用調整の円滑化を図ることなどを目的に
(改編)

本部長：市長
副本部長：3 副本長
教育長

対策本部

危機管理監
危機管理室

- ・ 情報の収集・整理・提供
- ・ 本部の統括

広報担当
広聴広報課長

被災地対応

被災地支援部会(大船渡市等)
部会長 総務局長
副本部長 都市建設局長
副本部長 教育局長
副本部長 消防局長

原発事故影響対策部会
部会長 健康福祉局長

生活支援部会

部会長 企画市民局長
副本部長 環境経済局長
副本部長 都市建設局長
副本部長 健康福祉局長
副本部長 教育局長
副本部長 緑・中央・南区長

2

大船渡市支援班 ○物資・人の支援
班長 渉外部長

広域応援支援班

第 1 班：消防活動支援 (消防組織法、20 大都
市災害時相互応援協定)
班長 副消防局長

第 2 班：応急危険度判定士、保健師等の支援
班長 総務部長

被災者受入支援班

第 1 班：○被災者の受入れ
班長 まちづくり計画部長

第 2 班：○被災児童・生徒の受入れ
班長 学校教育部長

義援金・ボランティア班 ○義援金の受入れ、ボランティアセンターとの連絡調整
班長 福祉部長

応援物資支援班 ○市民からの応援物資の受け入れ、輸送
班長 市民部長

被ばく汚染、避難誘導対策班 (機器購入等)
班長 保健所長

情報収集提供班
班長 保険高齢部長

生活物資対策班 ○ガソリンなど燃料、食料等情報収集、市民周知等
班長 経済部長

交通対策班 ○鉄道、道路状況等情報収集、市民周知等
班長 土木部長

医療対策班 ○市民・施設への支援、情報提供等
班長 福祉部長

計画停電対策班 ○情報収集、市民周知等
班長 財務部長

公共施設利用班 ○公共施設の利用調整
班長 市民部長

小中学校対策班 ○児童・生徒の安全確保、保護者への情報提供等
班長 教育環境部長 ○開・閉校の調整

**東日本大震災
相模原市災害対策本部体制**

(平成23年4月1日～20日)

〔被災地住民の受入れ体制の拡充などを
目的に改編〕

本部長：市長
副本部長：3 副市長
教育長

対策本部

危機管理監
危機管理室

- ・ 情報の収集・整理・提供
- ・ 本部の統括

広報担当

広報広報課長

被災地対応

被災地支援部会

- 部会長 総務局長
- 副部会長 企画市民局長
- 副部会長 健康福祉局長
- 副部会長 環境経済局長
- 副部会長 都市建設局長
- 副部会長 教育局長
- 副部会長 消防局長

原発事故影響対策部会

- 部会長 健康福祉局長

生活支援部会

- 部会長 企画市民局長
- 副部会長 健康福祉局長
- 副部会長 環境経済局長
- 副部会長 都市建設局長
- 副部会長 緑区長
- 副部会長 中央区長
- 副部会長 南区長
- 副部会長 教育局長

③

大船渡市支援班
班長 渉外部長

広域応援支援班
第1班：消防活動支援（消防組織法、20大都市
班長 消防防局長 災害時相互応援協定）
第2班：応急危険度判定士、保健師等の支援班
班長 総務部長

被災者受入支援班
第1班：○避難者の受入れ及び住宅対策
班長 まちづくり計画部長

第2班：○避難所「相模川ヒレッジ若あゆ」の運営
班長 学校教育部長

第3班：○避難者サポート
班長 こども育成部長

義援金・ボランティア班
班長 福祉部長
○義援金の受入れ、ボランティアとの連絡調整

応援物資支援班
班長 市民部長
○市民からの応援物資の受入れ、配分、輸送

被ばく汚染対策班(機器購入、避難誘導対策等)
班長 保健所長

情報収集提供班
班長 保険高齢部長

生活物資対策班
班長 経済部長
○ガリリなど燃料、食料等情報収集、市民周知等

交通対策班
班長 土木部長
○鉄道、道路状況等情報収集、市民周知等

医療対策班
班長 福祉部長
○市民・施設への支援、情報提供等

計画停電対策班
班長 財務部長
○情報収集、市民周知等

公共施設利用班
班長 市民部長
○公共施設の利用調整

小中学校対策班
班長 教育環境部長
○避難児童・生徒の受入れ、○児童・生徒の安全確保、情報提供 ○開・閉校の調整

東日本大震災

相模原市災害対策本部体制

(平成 23 年 4 月 21 日
～平成 24 年 3 月 31 日)

中長期的な視野での被災地支援、電力不足への対応や市内の経済対策、今後の防災対策の検討などを進めるために改編

本部長：市長
副本部長：3 副本市長
 教育長

危機管理監
危機管理室
・ 情報の収集・整理・提供
・ 本部の統括

「地域防災計画見直しプロジェクトチーム」
・ 防災計画の見直し
・ 広域連携のあり方
・ 避難計画の策定 など

広報担当
広聴広報課長

被災地復興支援部会
部長 総務局長
副本部長 企画市民局長
 健康福祉局長
 環境経済局長
 都市建設局長
 教育局長
 消防局長
事務局

原発事故・健康被害影響対策部会
部長 健康福祉局長
事務局

電力需給・経済対策部会
部長 環境経済局長
副本部長 健康福祉局長
 都市建設局長
事務局

市民生活対策部会
部長 企画市民局長
副本部長 緑区長
 中央区長
 南区長
 教育局長
 消防局長
事務局

被災地対応

市民対応

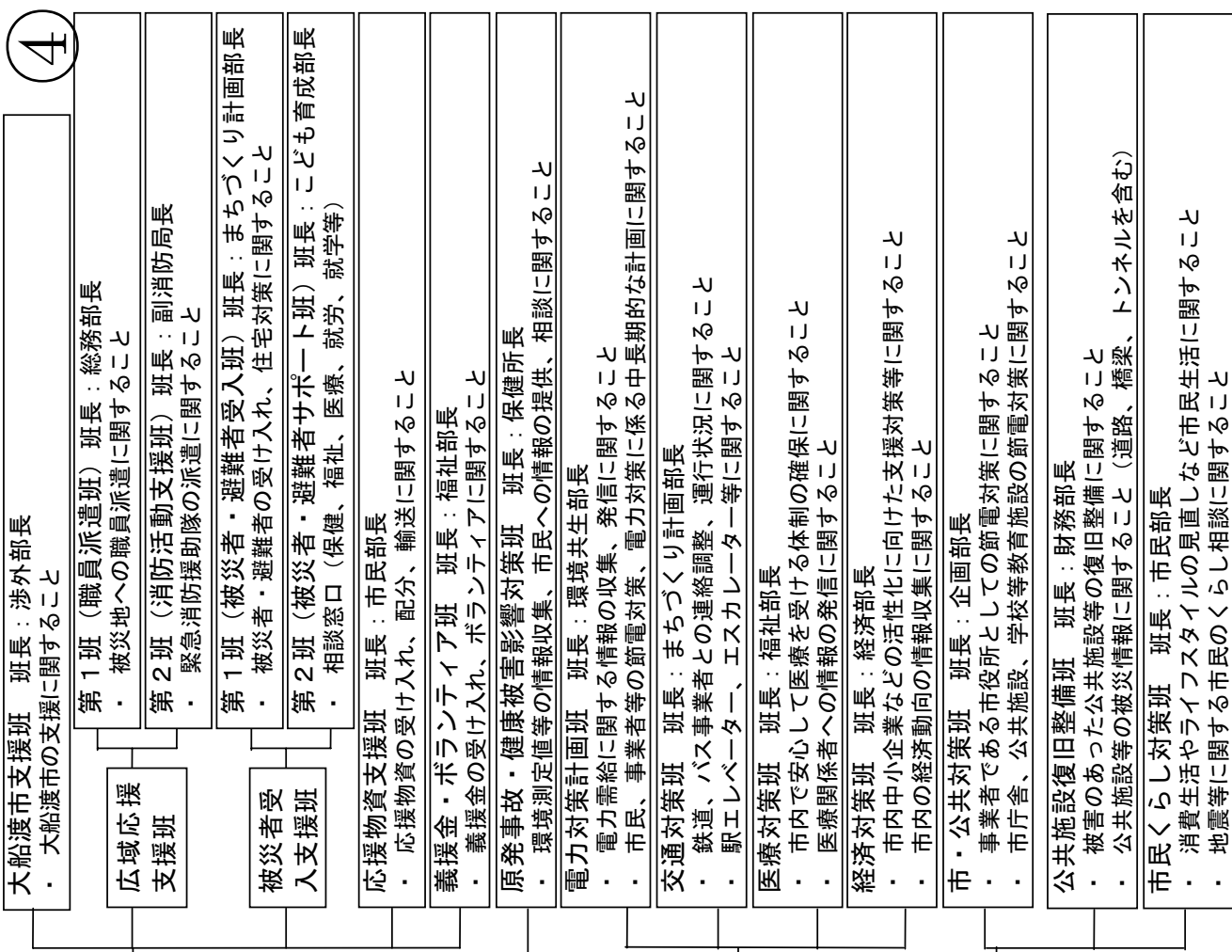

東日本大震災相模原市災害対策本部体制は、平成 24 年 3 月 31 日に解除したが、引き続き、市民の安全・安心を確保するとともに、被災地・被災者への支援を実施するため、平成 24 年 4 月 1 日以降は、危機管理指針に基づき設置している「危機管理責任者会議」が所掌し、必要な対応を図ることとした。

相模原市地域防災計画の見直しに向けて

相模原市地域防災計画の見直しに向けて

平成23年3月11日に発生した東日本大震災を経て、本市が有する地域防災に係る喫緊の課題に早期に対応するとともに、減災対策を示すなど具体的施策を明示することにより「災害に対する市民の不安の解消」を目指すこと、また、国・県において進められる津波対策をはじめとした各種の見直しへの整合を図るため、本市防災計画の見直しを進めています。

1年間の取組の検証(課題等)

●発災当日(平成23年3月11日)
【災害対応】
 ・市内広範囲で同時期に生じた帰宅困難者及び自主避難者への同時対応で混乱が生じた
 ・ライフライン・交通事業者との情報伝達方法の見直し
 ・平時からの通信手段の多重化及び被災時においても有効に機能する機器の導入
【被災地支援】
 ・即時の被災地の状況把握方法・手順の定型化と担当の明確化
 ・発災時に求められる支援内容の検討

●発災後1週間(3/12~3/17)
【災害対応】
 ・緊急的に集中する市民からの問い合わせへの対応
 ・交通インフラが広域かつ同時期にマヒした場合の情報収集及び市民への情報提供の具体的方法
 ・計画停電に伴う、業務体制の見直し
 ・市民の間に急速に広がる不安への対応
 ・計画停電の際の医療機関への電気供給の確保とルール化
 ・被災地からの避難者受入体制の早期立上げ
【被災地支援】
 ・発災直後、3日後、1週間後など段階に応じた支援内容の整理
 ・情報収集のための先遣隊の役割
 ・各自治体からの派遣職員やボランティア看護師などの割り振り

●発災後2週間~1か月(3/18~4/10)
【災害対応】
 ・放射性物資による水道水、食品等への影響に伴う監視体制の検討
 ・放射能汚染に対する市民への正確な情報提供
 ・適切な被災者受入体制整備と今後の増加に備えた受け入れ施設の拡充
 ・公共施設の休館等による指定管理者との協定上の取り扱いの検討
 ・公用車両平常時の燃料補給目安の見直しが必要
【被災地支援】
 ・被災地のガレキ受入れについて、広域的な支援の検討
 ・避難所には情報が伝わるが、自宅避難者には情報が伝わりにくい
 ・避難所運営のあり方を検討する必要がある

●発災後2~3か月(4/11~6/10)
 ・市の節電対策について検討
 ・ホームページ等による正しい情報の提供・周知の継続
 ・子供関連施設の放射線量測定が求められる
 ・本市へ避難している方々への情報提供手段について検討
 ・避難者のニーズにあった情報の提供
 ・派遣職員の帰庁後のフォロー。精神的な影響対応

●発災後4か月目以降(6/11~)
 ・放射性物質飛散への市民の不安の高まり
 ・市民の安心のための放射線量測定
 ・受け入れる側(被災地の職員)の体調管理

東日本大震災の経験を踏まえた本市の課題等

市が実施した災害対応及び被災地支援の取組みから見た課題

- | | |
|---------------|----------------|
| 【災害対応】 | 【被災地支援】 |
| ・停電対応 | ・職員派遣 |
| ・放射能飛散対応 | ・支援物資搬送 |
| ・市民対応 | ・企業団体活動支援 |
| ・施設復旧対応 | ・医療支援 |
| ・交通機関のマヒ | ・義援金 |
| | ・避難者受入 |

被災地に派遣した職員のヒアリングで確認した課題

- | | |
|--------------------|--------------------|
| 【支援側から見る課題】 | 【受援を想定した課題】 |
| ・情報収集 | ・情報収集 |
| ・支援体制 | ・受入体制 |
| ・支援マニュアル策定 | ・受援マニュアル策定 |
| ・PTSD対策 | |
| ・派遣職員のバックアップ | |

庁内に設置したプロジェクトチームの検討による課題

- | | |
|------------|------------|
| ・職員の初動対応 | ・原子力発電所の事故 |
| ・情報の受発信 | ・避難困難地区の孤立 |
| ・帰宅困難者 | ・火災の延焼拡大防止 |
| ・ダムに起因する洪水 | ・燃料の確保 |

専門家検討会の検討による課題

市が実施した災害対応等について専門的な視点で見た課題

- | | |
|---------------------|------------------|
| 【本市の多様な地域特性】 | 【社会情勢的視点】 |
| ・孤立対策 | ・帰宅困難者 |
| ・火災延焼 | ・高層建築物 |
| ・洪水対策 | ・原子力発電所の事故 |

修正の視点

○減災対策の推進

発災時の生命の安全確保を第一に、地域特性を考慮した防災・減災対策を推進する

○地域防災力の強化

発災時に市民や地域自らが災害拡大等に対応できる体制づくりに向けた支援の検討を行う

○駅前混乱対策の拡充

被災者及び帰宅困難者が発生する鉄道駅周辺の混乱対策の拡充を図る

○放射能対策

本市が実施している対策を計画に反映するとともに、広域における支援・受援体制の検討を行う

○広域応援体制の充実

九都県市広域防災プラン等に基づく広域的な支援体制の拡充を図るとともに、受援体制の具体的検討を行う

○災害対応体制の見直し

発災時に有効に機能する災害対策体制の明確化を図る

東日本大震災発災後活動・対応等記録

東日本大震災発災後の対応に当たっては、多くの市民、企業、団体の皆さまから多大なるご理解とご協力を賜りました。

本項では、寄贈等についての記録も掲載しておりますが、掲載した内容以外にも、数多くのご支援をいただいておりますことを付記いたします。

東日本大震災発災後活動・対応等記録

目 次

(日別個票)

3月11日(金)(発災当日)	49
3月12日(土)(発災2日目)	53
3月13日(日)(発災3日目)	56
3月14日(月)(発災4日目)	59
3月15日(火)(発災5日目)	63
3月16日(水)(発災6日目)	67
3月17日(木)(発災7日目)	72
3月18日(金)(発災8日目)	76
3月19日(土)(発災9日目)	81
3月20日(日)(発災10日目)	85
3月21日(月)(発災11日目)	89
3月22日(火)(発災12日目)	93
3月23日(水)(発災13日目)	98
3月24日(木)(発災14日目)	103
3月25日(金)(発災15日目)	109
3月26日(土)(発災16日目)	115
3月27日(日)(発災17日目)	121
3月28日(月)(発災18日目)	125
3月29日(火)(発災19日目)	129
3月30日(水)(発災20日目)	133
3月31日(木)(発災21日目)	138
4月1日(金)(発災22日目)	142
4月2日(土)(発災23日目)	146
4月3日(日)(発災24日目)	150
4月4日(月)(発災25日目)	154
4月5日(火)(発災26日目)	158
4月6日(水)(発災27日目)	162
4月7日(木)(発災28日目)	167
4月8日(金)(発災29日目)	171
4月9日(土)(発災30日目)	174
4月10日(日)(発災31日目)	177

(一週間別個票)

4月11日(金)～4月17日(日)(発災32日目～38日目)	・・・	180
4月18日(月)～4月24日(日)(発災39日目～45日目)	・・・	187
4月25日(月)～5月1日(日)(発災46日目～52日目)	・・・	194
5月2日(月)～5月8日(日)(発災53日目～59日目)	・・・	200
5月9日(月)～5月15日(日)(発災60日目～66日目)	・・・	203
5月16日(月)～5月22日(日)(発災67日目～73日目)	・・・	208
5月23日(月)～5月29日(日)(発災74日目～80日目)	・・・	212
5月30日(月)～6月5日(日)(発災81日目～87日目)	・・・	216
6月6日(月)～6月12日(日)(発災88日目～94日目)	・・・	220
6月13日(月)～6月19日(日)(発災95日目～101日目)	・・・	224
6月20日(月)～6月26日(日)(発災102日目～108日目)	・・・	227
6月27日(月)～7月3日(日)(発災109日目～115日目)	・・・	231

(二週間別個票)

7月4日(月)～7月17日(日)(発災116日目～129日目)	・・・	236
7月18日(月)～7月31日(日)(発災130日目～143日目)	・・・	241
8月1日(月)～8月14日(日)(発災144日目～157日目)	・・・	245
8月15日(月)～8月28日(日)(発災158日目～171日目)	・・・	248
8月29日(月)～9月11日(日)(発災172日目～185日目)	・・・	251

(三週間別個票)

9月12日(月)～10月2日(日)(発災186日目～206日目)	・・・	254
10月3日(月)～10月23日(日)(発災207日目～227日目)	・・・	258
10月24日(月)～11月13日(日)(発災228日目～248日目)	・・・	263
11月14日(月)～12月4日(日)(発災249日目～269日目)	・・・	268
12月5日(月)～12月25日(日)(発災270日目～290日目)	・・・	272
12月26日(月)～1月15日(日)(発災291日目～311日目)	・・・	278
1月16日(月)～2月5日(日)(発災312日目～332日目)	・・・	282
2月6日(月)～2月26日(日)(発災333日目～353日目)	・・・	285
2月27日(月)～3月11日(日)(発災354日目～367日目)	・・・	288

東日本大震災発災後活動・対応等記録(日別個票)

平成 23 年 3 月 11 日 (金)

発災当日

1 当日の主な状況・対応等

●…主な出来事 ◆…ライフラインや交通状況等 ○…本市の主な対応等 < >…所管局等

状況等	対応等
<p>●午後 2 時 46 分「東北地方太平洋沖地震」発生(マグニチュード 9.0 最大震度 7)相模原市内最大震度 5 弱</p> <p>→震度 5 弱計測か所：4 か所(市役所駐車場、城山総合事務所、相原分署、南消防署)</p> <p>→震度 4 計測か所：6 か所(津久井・相模湖・藤野総合事務所、大沢まちづくりセンター、ふれあい科学館、上溝分署)</p> <p>→震度 3 計測か所：1 か所(新磯まちづくりセンター)</p> <p>※市内の震度計測所は 11 か所</p> <p>●市内の怪我人 5 人</p> <p>*緑区 1 人、中央区 3 人、南区 1 人 中等症 1 人(中央区)、他 4 人は軽症</p> <p>●市内の住家等被害 30 件</p> <p>*緑区 9 件、中央区 5 件、南区 16 件</p> <p>●エレベーター閉じ込め事故 8 件発生</p> <p>◆電気：地震発生後市内の一部地域で停電発生</p> <p>→翌 12 日(土)午前 4 時 15 分全面復旧</p> <p>◆電話：地域によって繋がりにくい状況</p>	<p>－午後 2 時 46 分－</p> <p>○ 相模原市地域防災計画(以下「地域防災計画」という。)に基づく「地震災害警戒本部体制」発令</p> <p>○<各局、各区役所></p> <p>地域防災計画に基づき被害状況の確認を実施するとともに、災害応急対策を実施</p> <p>→各公共施設及び各施設周辺等においては火災及び建物の全・半壊は発生していない状況を確認</p> <p>○<本部></p> <p>被災地の被害状況の確認</p> <p>→時間経過とともにニュース報道により大規模な津波による被害発生の模様を確認</p> <p>○<消防局></p> <p>エレベーター閉じ込め事故対応</p> <p>→8 件 11 人救出</p> <p>－午後 5 時 00 分－</p> <p>○<本部></p> <p>第 1 回地震災害警戒本部会議</p> <p>→地震の発生状況及び各局・区役所の対応の確認等</p> <p>－午後 7 時 01 分－</p> <p>○<消防局></p> <p>緊急消防援助隊(第 1 次救助・消火・後方支援部隊)を仙台市に派遣</p> <p>○<本部></p> <p>停電区域の情報収集及びひばり放送による市民周知を実施</p> <p>→最大約 132,800 世帯が停電、なおこの時点では停電区域は確認できず</p> <p>○<各局、各区役所></p>

<p>◆都市ガス、水道は被害なし</p> <p>◆JR 横浜線:発災時から終日全線不通 →翌 12 日 (土) 午前 7 時運転再開</p> <p>◆JR 相模線:発災時から終日全線不通 →翌 12 日 (土) 午前 11 時 59 分運転再開</p> <p>◆小田急線:発災時から全線不通 →午前 0 時頃一部運転再開</p> <p>◆京王線:発災時から全線不通 →午後 10 時 20 分運転再開</p> <p>●鉄道が停車した駅周辺で帰宅困難者が発生 →市内 7 駅で計 2,536 人</p> <p>●地震に伴い自主避難者が学校に避難 →113 人</p>	<p>デジタル地域防災無線及び災害時優先電話を活用</p> <p>○<本部、都市建設局> 鉄道の運行状況について情報収集</p> <p>○<本部、都市建設局、各区役所> 市内各駅にて駅滞留者(帰宅困難者)が多数発生している状況を確認 →各施設における受入れ指示</p> <p>○<各機関・施設等> 帰宅困難者及び自主避難者対応として順次避難所を開設 →計 21 か所</p> <p>—午後 7 時 30 分—</p> <p>○<本部> 第 2 回地震災害警戒本部会議 →各局の対応状況、駅滞留者への対応、公共施設の開館状況の確認等</p> <p>○公共施設被害状況 *89 施設に被害 (本庁舎、市民会館、あじさい会館、ウェルネスさがみはら、杜のホールはしもと、市民ギャラリー、図書館、保育所(2 園)、小学校(39 校)、中学校(23 校)等 89 施設)</p>
--	---

2 活動・対応等の記録

(1) 市民生活対応関連

※ア 原発事故・健康被害影響関連については特記事項なし

イ 電力対策等関連

事象・状況等	本市の対応等
地震発生後市内の一部地域で停電発生 *翌12日(土)午前4時15分全面復旧	停電区域の情報収集及びひばり放送による市民周知を実施 *最大約132,800世帯が停電、なおこの時点では停電区域は確認できず(東京電力による)
電話が繋がりにくい状況が発生	デジタル地域防災無線及び災害時優先電話を活用

ウ 交通対策関連(避難所関連含む)

事象・状況等	本市の対応等
JR 横浜線：発災時から終日全線不通 →翌12日(土)午前7時運転再開 JR 相模線：発災時から終日全線不通 →翌12日(土)午前11時59分運転再開 小田急線：翌12日午前0時頃一部運転再開 京王線：発災時から全線不通 →午後10時20分運転再開 鉄道駅周辺で帰宅困難者発生	帰宅困難者及び自主避難者対応として順次避難所を開設→計21か所2,649人が避難 *2,649人中2,536人が駅で生じた帰宅困難者、113人が自主避難者 ＜帰宅困難者駅別内訳＞ 橋本駅1,700人、藤野駅210人、上溝駅8人、番田駅51人、矢部駅28人、相模大野駅500人、小田急相模原駅39人 ＜自主避難者施設別内訳＞ 相原小学校15人、城山公民館4人、清新小学校18人、陽光台小学校44人、新宿小学校12人、鶴園小学校5人、鹿島台小学校13人、谷口小学校2人 *避難所21か所のうち相原小学校、上溝中学校の2か所は21時閉鎖、新宿小学校は24時20分閉鎖、他の18か所は12日の午前中に閉鎖 水道局及び企業の協力による避難所への物資供給を実施 →防災備蓄倉庫から毛布、クラッカー等提供 →県企業庁から飲料水ペットボトル1,000本、18ℓ給水タンク30個提供 →市内大規模小売店舗から飲料水、パン、菓子等提供(提供元：アリオ橋本店、イオン橋本店、イトーヨーカドー古淵店、イオン古淵店)

エ 医療対策関連

事象・状況等	本市の対応等
相模原協同病院の自家発電機燃料の不足	情報収集 緑区本部において燃料事業者に相模原協同病院への給油を依頼

※オ 経済対策関連については特記事項なし

※カ 公共施設節電対策関連については特記事項なし

キ 公共施設復旧整備関連

事象・状況等	本市の対応等
公共施設被害状況 ＊89 施設に被害 (本庁舎、市民会館、あじさい会館、ウェルネスさがみはら、杜のホールはしもと、市民ギャラリー、図書館、保育所(2 園)、小学校(39 校)、中学校(23 校)等 89 施設)	被災状況の確認に基づき、可能なものから復旧

ク 市民生活関連

事象・状況等	本市の対応等
地震に伴う自主避難者が学校に避難	帰宅困難者及び自主避難者対応として順次避難所を開設→計 21 か所 ＊避難所 21 か所のうち相原小学校、上溝中学校の 2 か所は 21 時閉鎖、新宿小学校は 24 時 20 分閉鎖、他の 18 か所は 12 日の午前中に閉鎖 水道局及び企業の協力による避難所への物資供給を実施 →防災備蓄倉庫から毛布、クラッカー等提供 →県企業庁から飲料水ペットボトル 1,000 本、18ℓ給水タンク 30 個提供 →市内大規模小売店舗から飲料水、パン、菓子等提供(提供元:アリオ橋本店、イオン橋本店、イトーヨーカドー古淵店、イオン古淵店)

(2) 被災地復興支援関連

※ア 大船渡市支援については特記事項なし

※イ 広域応援支援

被災地等からの支援要請	支援概要
消防組織法に基づく支援要請	【仙台市宮城野区】 <新規> 緊急消防援助隊 17 人派遣(第 1 次援助・消火・後方支援部隊)(3/11~3/15)

※ウ 被災者受入支援については特記事項なし

※エ 応援物資支援については特記事項なし

※オ 義援金・ボランティア支援については特記事項なし

東日本大震災発災後活動・対応等記録(日別個票)

平成 23 年 3 月 12 日 (土)

発災 2 日目

1 当日の主な状況・対応等

●…主な出来事 ◆…ライフラインや交通状況等 ○…本市の主な対応等 < >…所管局等

状況等	対応等
<p>◆小田急線午前 0 時頃運転再開 12 日は始発から運転(運転本数調整)</p> <p>◆京王線始発から運転(運転本数調整)</p> <p>◆電気午前 4 時 15 分全面復旧</p> <p>◆JR横浜線始発から運休、午前 7 時運転再開(運転本数調整)</p> <p>◆JR相模線始発から運休、午前 11 時 59 分運転再開(運転本数調整)</p> <p>●午後 3 時 36 分頃、福島第一原子力発電所 1 号機水素爆発</p>	<p>○「地震災害警戒本部体制」継続</p> <p>○<本部> 停電区域の情報収集 午前 0 時 30 分現在、市内 65,100 世帯が停電(東京電力情報) →緑区 41,300 世帯、中央区 21,300 世帯、南区 2,500 世帯</p> <p>—午前 11 時 00 分—</p> <p>○<本部> 第 3 回地震災害警戒本部会議 →各局の対応状況及び被害状況の確認、各局間の応援職員の検討、本部長指示及び今後の対応</p> <p>○<都市建設局> 道路・河川点検パトロール、マンホールポンプ稼働確認</p> <p>○<企画市民局> 市役所内のホストコンピュータ等の情報システム機器類の稼働確認</p> <p>○<健康福祉局> 保健師派遣準備</p> <p>○<都市建設局> 応急危険度判定士派遣準備</p> <p>○<環境経済局> 企業からの支援物資受付開始</p> <p>○<環境経済局> 有害物質のうち毒物を使用している事業所に対し、薬品の漏洩等の有無、被害状況の確認</p> <p>○<各局、各区役所> 安全点検の結果 12 日を閉館とした公共施設(123 施設) (産業会館、サンエールさがみはら、さがみはら若者サポートステーション、橋本駅北口第 2 自動車駐車場、杜のホールはしもと、市民会館のホール、さがみはら北の丘センター、図書館、相模大野図書館、橋本図書館、図書館相武台分館、市内の全小中学校の体育館・生涯学習ルーム、銀河アリーナ、グリーンプール、総合体育館)</p>

	○<本部> 福島第一原子力発電所の状況の情報収集 →メディアの情報以外に具体的な情報を入手できない状況
--	---

2 活動・対応等の記録

(1) 市民生活対応関連

ア 原発事故・健康被害影響関連

事象・状況等	本市の対応等
午後 3 時 36 分頃、福島第一原子力発電所 1 号機水素爆発	情報収集

イ 電力対策等関連

事象・状況等	本市の対応等
地震発生後市内の一部地域で停電発生 * 午前 4 時 15 分全面復旧	午前 0 時 30 分現在、市内 65, 100 世帯が停電（東京電力情報） →緑区 41, 300 世帯、中央区 21, 300 世帯、南区 2, 500 世帯
電話の繋がりにくい状況は概ね解消	

ウ 交通対策関連

事象・状況等	本市の対応等
JR 横浜線：始発から運休、午前 7 時運転再開（運転本数調整） JR 相模線：始発から運休、午前 11 時 59 分運転再開（運転本数調整） 小田急線：午前 0 時頃一部運転再開 12 日は始発から運転（運転本数調整） 京王線：始発から運転（運転本数調整）	随時、鉄道運行状況の情報収集
鉄道駅周辺の帰宅困難者は概ね解消	

- ※エ 医療対策関連については特記事項なし
- ※オ 経済対策関連については特記事項なし
- ※カ 公共施設節電対策関連については特記事項なし
- ※キ 公共施設復旧整備関連については特記事項なし
- ※ク 市民生活関連については特記事項なし

(2) 被災地復興支援関連

※ア 大船渡市支援については特記事項なし

イ 広域応援支援

被災地等からの支援要請	支援概要
消防組織法に基づく支援要請	【仙台市宮城野区】 <継続> 緊急消防援助隊 17 人 (3/11~3/15)
20 大都市災害時応援協定に基づく支援	【仙台市】 毛布 1,000 枚 (20 大都市災害時応援協定に基づく)

※ウ 被災者受入支援については特記事項なし

※エ 応援物資支援については特記事項なし

※オ 義援金・ボランティア支援については特記事項なし

東日本大震災発災後活動・対応等記録(日別個票)

平成 23 年 3 月 13 日 (日)

発災 3 日目

1 当日の主な状況・対応等

●…主な出来事 ◆…ライフラインや交通状況等 ○…本市の主な対応等 < >…所管局等

状況等	対応等
<p>◆東京電力が翌 14 日 (月) からの計画停電実施を発表</p>	<p>○「地震災害警戒本部体制」継続</p> <p>－午後 10 時 00 分－</p> <p>○<本部></p> <p>第 4 回地震災害警戒本部会議 →計画停電が実施された場合における影響及び対応</p> <p>○<各局、各区役所></p> <p>安全点検の結果 13 日を閉館とした公共施設 (117 施設) (杜のホール、さがみはら北の丘センター、図書館、相模大野図書館、橋本図書館、図書館相武台分館、市内の全小中学校の体育館・生涯学習ルーム、銀河アリーナ、グリーンプール)</p> <p>○<都市建設局></p> <p>道路点検パトロール、マンホールポンプ稼動確認</p> <p>○<健康福祉局></p> <p>福島第一原子力発電所事故に伴う電話相談対応</p> <p>○<都市建設局></p> <p>応急危険度判定士派遣準備</p> <p>○<本部></p> <p>計画停電及び福島第一原子力発電所の状況の情報収集と市民からの問合せに対応</p> <p>－午後 7 時頃－</p> <p>○被災地支援物資搬送第 1 便出発 *4t トラック 2 台</p>

2 活動・対応等の記録

(1) 市民生活対応関連

※ア 原発事故・健康被害影響関連については特記事項なし

イ 電力対策等関連

事象・状況等	本市の対応等
東京電力が翌 14 日（月）からの計画停電実施を発表	第 4 回地震災害警戒本部会議において、計画停電が実施された場合における影響及び対応を検討

ウ 交通対策関連

事象・状況等	本市の対応等
	随時、鉄道運行状況の情報収集

※エ 医療対策関連については特記事項なし

※オ 経済対策関連については特記事項なし

※カ 公共施設節電対策関連については特記事項なし

※キ 公共施設復旧整備関連については特記事項なし

※ク 市民生活関連については特記事項なし

(2) 被災地復興支援関連

ア 大船渡市支援

被災地等からの支援要請	支援概要
該当事項なし	<p>【市職員派遣】 5 人（事務職 2、土木職 1、消防職 2） (3/13～3/19)</p> <p>【物資(市購入分)】 *災害時における生活必需物資供給等の協力に関する協定に基づき、市内の大規模小売店舗等から購入</p> <ul style="list-style-type: none"> ・飲料（500ml）2,640 本、カップ麺 2,260 食、粉ミルク 142 缶、子供用おむつ 7,436 枚、使い捨てカイロ 10,000 個、ウェットティッシュ 500、毛布 700 枚、仮設トイレ 10 台、ブルーシート 400 枚等生活用品 33 品目 ・血圧計、聴診器、手動式蘇生機等医療器具 75 品目及び医療用薬品 20 品目 <p>【搬送支援等】</p> <ul style="list-style-type: none"> ・(社)神奈川県トラック協会相模支部 …4t トラック 2 台 ・公用車

イ 広域応援支援

被災地等からの支援要請	支援概要
消防組織法に基づく支援要請	【仙台市宮城野区】 ＜継続＞ 緊急消防援助隊 17 人 (3/11～3/15)
赤十字病院間の支援	【石巻赤十字病院】 ＜新規＞ 津久井赤十字病院の医師、看護師等 6 人 (3/13～3/16)

※ウ 被災者受入支援については特記事項なし

エ 応援物資支援

被災地等からの支援要請	支援概要
該当事項なし	<ul style="list-style-type: none"> ・ 飲料 (500ml) 2,640 本、カップ麺 2,260 食、粉ミルク 142 缶、子供用おむつ 7,436 枚、使い捨てカイロ 10,000 個、ウェットティッシュ 500、毛布 700 枚、仮設トイレ 10 台、ブルーシート 400 枚等生活用品 33 品目 ・ 血圧計、聴診器、手動式蘇生機等医療器具 75 品目及び医療用薬品 20 品目

オ 義援金・ボランティア支援

義援金額(当該日)	義援金額(累計)
15,000 円	15,000 円

東日本大震災発災後活動・対応等記録(日別個票)

平成 23 年 3 月 14 日 (月)

発災 4 日目

1 当日の主な状況・対応等

●…主な出来事 ◆…ライフラインや交通状況等 ○…本市の主な対応等 < >…所管局等

状況等	対応等
<p>◆計画停電に伴い、JR 相模線が始発から運休、JR 横浜線・小田急線・京王線は運行本数削減・時間帯によって運転見合わせ</p> <p>◆神奈川中央交通バスは休日ダイヤで運行</p> <p>●市民から住宅被害に係る問合せ(屋根瓦落下、壁の亀裂等)</p> <p>◆東京電力が計画停電を実施 *本市は 15 日から実施対象</p> <p>●午前 11 時 01 分頃、福島第一原子力発電所 3 号機水素爆発</p>	<p>○「地震災害警戒本部体制」継続</p> <p>○<企画市民局> 計画停電対策班設置 →東京電力に対して、市民生活への影響と今後の対応について説明を要請</p> <p>○<各局、各区役所> 安全点検の結果 14 日を閉館とした公共施設(14 施設) (グリーンホール相模大野、杜のホールはしもと、南市民ホール、市民会館、市民ギャラリー、北の丘センター、図書館、相模大野図書館、橋本図書館、図書館相武台分館、サンエールさがみはら、さがみはら若者サポートステーション、就職支援センター、ソレイユさがみ)</p> <p>○<企画市民局> 住家等被害調査開始</p> <p>○<健康福祉局> 義援金募集開始(本庁ロビー、緑区役所、南区役所、まちづくりセンター等計 20 か所)</p> <p>○<健康福祉局> 「こころのケアチーム」派遣準備 市内全病院の自家発電機燃料の状況調査実施、重油等の優先供給体制確保</p> <p>○<環境経済局> 非常時生活必需品(乾電池、ガソリン等)の安定供給について、商工会議所に要請 有害物質のうち、毒物を使用している事業所に対し、薬品の漏洩等の有無、被害状況の確認</p> <p>○<都市建設局> 応急危険度判定士派遣準備 被災宅地危険度判定士派遣準備 国県道、ペDESTリアンデッキ及び駅前広場、歩道橋、跨線橋、跨道橋、立体交差箇所の点検パトロール、歩道橋等損傷箇所の補修作業</p> <p>○<教育局> 避難者の受入れについて検討</p> <p>○<本部> 福島第一原子力発電所の状況の情報収集 →メディアの情報以外に具体的な情報を入手できない状況変わらず 東北地方太平洋沖地震被災地応援対策会議 →市内の各種業界 35 団体が市の緊急呼びかけに応え、大船渡市への支援を確認</p>

	<p>－午後 4 時－</p> <p>○〈本部〉</p> <p>第 5 回地震災害警戒本部会議</p> <p>→被害状況の報告及び今後の対応状況、計画停電に伴う公共施設の閉館状況報告</p> <p>－午後 9 時頃－</p> <p>○被災地支援物資搬送第 2 便出発</p> <p style="text-align: right;">*4t トラック 1 台</p>
--	--

2 活動・対応等の記録

(1) 市民生活対応関連

ア 原発事故・健康被害影響関連

事象・状況等	本市の対応等
午前 11 時 01 分頃、福島第一原子力発電所 3 号機水素爆発	福島第 1 原子力発電所の事故に伴い、近隣 4 か所（東京都新宿区、埼玉県、横浜市、茅ヶ崎市）の空間放射線量測定データの収集・監視

イ 電力対策等関連

事象・状況等	本市の対応等
翌 15 日から計画停電実施	計画停電対策班設置 東京電力に対して、影響・今後の対応について説明及び対応を要請 計画停電に係る市民への影響の情報収集・提供及び問合せへの対応 ひばり放送による市民への周知

ウ 交通対策関連

事象・状況等	本市の対応等
計画停電に伴い、JR 相模線が始発から運休、JR 横浜線・小田急線・京王線は運行本数削減・時間帯によって運転見合わせ	鉄道の運行状況について情報収集

※エ 医療対策関連については特記事項なし

オ 経済対策関連

事象・状況等	本市の対応等
市中における生活用品の品薄状態が発生	非常時生活必需品（乾電池、ガソリン等）の安定供給について、商工会議所に要請

※カ 公共施設節電対策関連については特記事項なし

キ 公共施設復旧整備関連

事象・状況等	本市の対応等
震災後の施設確認に基づく損傷箇所及び補修を要する場所の確認	歩道橋等損傷箇所の補修作業

ク 市民生活関連

事象・状況等	本市の対応等
市中における生活用品の品薄状態が発生	非常時生活必需品（乾電池、ガソリン等）の安定供給について、商工会議所に要請

(2) 被災地復興支援関連

ア 大船渡市支援

被災地等からの支援要請	支援概要
該当事項なし	<p>【市職員派遣】</p> <p><新規> 3人(保健師2、環境整備員1)(3/14~3/19)</p> <p><継続> 5人(事務職2、土木職1、消防職2)(3/13~3/19)</p> <p>【物資(市購入)】</p> <ul style="list-style-type: none"> 粉ミルク 300 缶、毛布 500 枚、発電機 4 台 <p>【物資(企業・市民等提供)】</p> <ul style="list-style-type: none"> 太陽光発電式投光機 10 台 <p>【搬送支援等】</p> <ul style="list-style-type: none"> (社)神奈川県トラック協会相模支部 … 4 t トラック 1 台 公用車

イ 広域応援支援

被災地等からの支援要請	支援概要
消防組織法に基づく支援要請	<p>【仙台市宮城野区】</p> <p><新規> 緊急消防援助隊 14 人派遣（第 2 次救助・消火・後方支援部隊）(3/14~3/18)</p> <p><継続> 緊急消防援助隊 17 人 (3/11~3/15)</p>
赤十字病院間の支援	<p>【石巻赤十字病院】</p> <p><継続> 医師、看護師等 6 人 (3/13~3/16)</p>

※ウ 被災者受入支援については特記事項なし

エ 応援物資支援

被災地からの支援要請	支援概要
該当事項なし	太陽光発電式投光機 10 台

オ 義援金・ボランティア支援

市義援金額(当該日)	義援金額(累計)
285,000 円	300,000 円

東日本大震災発災後活動・対応等記録(日別個票)

平成 23 年 3 月 15 日 (火)

発災 5 日目

1 当日の主な状況・対応等

●…主な出来事 ◆…ライフラインや交通状況等 ○…本市の主な対応等 < >…所管局等

状況等	対応等
<p>◆計画停電に伴い、JR 相模線が始発から運休、JR 横浜線・小田急線・京王線は運行本数削減・時間帯によって運転見合わせ</p> <p>◆神奈川中央交通バスは休日ダイヤで運行</p> <p>●午前 6 時頃、福島第一原子力発電所 4 号機水素爆発</p> <p>◆東京電力が計画停電実施</p> <p style="margin-left: 20px;">*実施時間帯</p> <p style="margin-left: 20px;">第 3 グループ 6:20~10:00</p> <p style="margin-left: 20px;">第 4 グループ 9:20~13:00</p> <p style="margin-left: 20px;">第 5 グループ 12:20~16:00</p> <p style="margin-left: 20px;">第 3 グループ 13:50~17:30</p> <p style="margin-left: 20px;">第 1 グループ 15:20~19:00</p> <p style="margin-left: 20px;">第 4 グループ 16:50~20:30</p> <p style="margin-left: 20px;">第 2 グループ 18:20~22:00</p> <p style="margin-left: 20px;">*太字は実際に実施されたグループ</p> <p style="margin-left: 20px;">*本市の各グループ対象エリアは別紙資料編に記載</p> <p>●午後 10 時 31 分、静岡県東部を震源とする地震発生(最大震度 6 強、相模原市内最大震度 4)</p>	<p>○「地震災害警戒本部体制」継続</p> <p>○<本部、都市建設局> 鉄道の運行状況について情報収集</p> <p>○<各局、各区役所> 計画停電及び安全点検の結果 15 日を閉館とした公共施設(12 施設) (青根緑の休暇村いやしの湯、緑の休暇村センター、津久井合唱館、相模川ふれあい科学館、博物館、尾崎峯堂記念館、津久井郷土資料館、図書館、相模大野図書館、橋本図書館、図書館相武台分館、総合学習センター図書室)</p> <p>○<健康福祉局> 福島第 1 原子力発電所の事故に伴い、近隣 4 か所(東京都新宿区、埼玉県、横浜市、茅ヶ崎市)の空間放射線量測定データの収集・監視 市民活動サポートセンターに募金箱設置 福島第 1 原子力発電所の事故に伴う相談窓口を保健所に設置</p> <p>○<総務局> 災害に係る派遣職員公募開始</p> <p>○<教育局> 被災地からの児童・生徒転入学受入れマニュアル作成</p> <p>—午後 3 時 00 分—</p> <p>○<本部>第 6 回地震災害警戒本部会議 →東日本大震災への対応を加速するため、地震災害警戒本部体制とは別に新たな対策本部設置に着手</p> <p>—午後 5 時頃—</p> <p>○被災地支援物資搬送第 3 便出発 *4t トラック 1 台</p> <p>○<本部> 被害状況の確認→被害なし 福島第一原子力発電所の状況については、メディアの情報以外に具体的な情報を入手できない状況</p>

2 活動・対応等の記録

(1) 市民生活対応関連

ア 原発事故・健康被害影響関連

事象・状況等	本市の対応等
午前 6 時頃、福島第一原子力発電所 4 号機水素爆発	福島第 1 原子力発電所の事故に伴い、近隣 4 か所（東京都新宿区、埼玉県、横浜市、茅ヶ崎市）の空間放射線量測定データの収集・監視

イ 電力対策等関連

事象・状況等	本市の対応等
東京電力が計画停電実施 *実施時間帯 第 3 グループ 6:20~10:00 第 4 グループ 9:20~13:00 第 5 グループ 12:20~16:00 第 3 グループ 13:50~17:30 第 1 グループ 15:20~19:00 第 4 グループ 16:50~20:30 第 2 グループ 18:20~22:00 *太字は実際に実施されたグループ *本市の各グループ対象エリアは別紙資料編に記載	計画停電に係る市民への影響の情報収集・提供及び問合せへの対応 ひばり放送による市民への周知

ウ 交通対策関連

事象・状況等	本市の対応等
計画停電に伴い、JR 相模線が始発から運休、JR 横浜線・小田急線・京王線は運行本数削減・時間帯によって運転見合わせ 神奈川中央交通バスは休日ダイヤで運行	随時、鉄道運行状況の情報収集

※エ 医療対策関連については特記事項なし

オ 経済対策関連

事象・状況等	本市の対応等
引き続き市中における生活用品の品薄状態	情報の収集

カ 公共施設節電対策関連

事象・状況等	本市の対応等
東京電力が計画停電実施	事務室等消灯・減灯、離席時のパソコン等電気機器の OFF の実施、残業の自粛

キ 公共施設復旧整備関連

事象・状況等	本市の対応等
該当事項なし	歩道橋等損傷箇所の補修作業

ク 市民生活関連

事象・状況等	本市の対応等
ガソリンや生活用品の品薄状態が継続	状況把握

(2) 被災地復興支援関連

ア 大船渡市支援

被災地等からの支援要請	支援概要
該当事項なし	<p>【市職員派遣】</p> <p><新規> 1人（事務職）（3/15～3/25）</p> <p><継続> 8人 *3/13～3/19…事務職2、土木職1、消防職2 *3/14～3/19…保健師2、環境整備員1</p> <p>【物資(市購入)】</p> <p>・子供用おむつ49箱、子供用下着1,786着、歯ブラシ612本、乾電池1,172本、醤油345本等生活用品17品目</p> <p>【物資(企業・市民等提供)】</p> <p>・太陽光発電式投光機10台、アマチュア無線機7台、紙コップ74袋、粉ミルク8缶、タオル40枚、車椅子1台、大人用下着60着、マスク20箱等13品目</p> <p>【搬送支援等】</p> <p>・(社)神奈川県トラック協会相模支部 …4tトラック1台</p> <p>・公用車</p>

イ 広域応援支援

被災地等からの支援要請	支援概要
消防組織法に基づく支援要請	<p>【仙台市宮城野区】</p> <p><継続> ・緊急消防援助隊17人（3/11～3/15） ・緊急消防援助隊14人（3/14～3/18）</p> <p>【石巻赤十字病院】</p> <p><継続> 医師、看護師等6人（3/13～3/16）</p>
赤十字病院間の支援	

ウ 被災者受入支援

被災地からの支援要請	支援概要
該当事項なし	被災地からの児童・生徒転入学受入マニュアル作成

エ 応援物資支援

被災地からの支援要請	支援概要
該当事項なし	太陽光発電式投光機 10 台、紙コップ 74 袋、粉ミルク 8 缶、タオル 40 枚、車椅子 1 台、大人用下着 60 着、マスク 20 箱等 13 品目

オ 義援金・ボランティア支援

市義援金額(当該日)	義援金額(累計)
564,985 円	864,985 円

東日本大震災発災後活動・対応等記録(日別個票)

平成 23 年 3 月 16 日 (木)

発災 6 日目

1 当日の主な状況・対応等

●…主な出来事 ◆…ライフラインや交通状況等 ○…本市の主な対応等 < >…所管局等

状況等	対応等
<p>◆計画停電に伴い、JR 相模線が始発から運休、JR 横浜線・小田急線・京王線は運行本数削減・時間帯によって運転見合わせ</p> <p>◆神奈川中央交通は休日ダイヤで運行</p> <p>◆東京電力が計画停電実施</p> <p>*実施時間帯 第 4 グループ 6:20~10:00 第 5 グループ 9:20~13:00 第 1 グループ 12:20~16:00 第 4 グループ 13:50~17:30 第 2 グループ 15:20~19:00 第 5 グループ 16:50~20:30 第 3 グループ 18:20~22:00</p> <p>*太字は実際に実施されたグループ</p> <p>*本市の各グループ対象エリアは別紙資料編に記載</p>	<p>○「地震災害警戒本部体制」継続</p> <p>○<各局、各市役所> 計画停電に伴う全日休館施設 (8 施設) (市民会館ホール、グリーンホール相模大野大ホール、南市民ホール、杜のホールはしもと、総合体育館、北総合体育館、総合水泳場、銀河アリーナ) 計画停電に伴う部分休館施設(夜間閉館・閉所) (12 施設) (けやき会館、あじさい会館、青少年学習センター、サンエールさがみはら、やまなみ温泉、産業会館、いやしの湯、総合学習センター、公民館、博物館、図書館、相模原球場)</p> <p>○<本部> 東日本大震災相模原市災害対策本部設置</p> <p>1 被災地支援部会 (大船渡市等)</p> <p>(1) 大船渡市支援班(物資・人の支援)</p> <p>(2) 広域応援支援班(消防活動支援、応急危険度判定士、保健師等の支援)</p> <p>(3) 被災者受入支援班(被災者の受入れ、被災児童・生徒の受入れ)</p> <p>(4) 義援金・ボランティア班(義援金の受入れ、ボランティアセンターとの連絡調整)</p> <p>(5) 応援物資支援班(市民からの応援物資の受入れ、輸送)</p> <p>2 原発事故影響対策部会</p> <p>(1) 被ばく汚染、避難誘導対策班(機器購入等)</p> <p>(2) 情報収集提供班</p> <p>3 生活支援部会</p> <p>(1) 生活物資対策班(ガソリンなど燃料、食料等情報収集、市民周知等)</p> <p>(2) 交通対策班(鉄道、道路状況等情報収集、市民周知等)</p> <p>(3) 医療対策班(市民・施設への支援、情報提供等)</p> <p>(4) 計画停電対策班(情報収集、市民周知等)</p> <p>(5) 公共施設利用班(公共施設の利用調整)</p>

	<p>(6) 小中学校対策班(児童・生徒の安全確保、保護者への情報提供等)</p> <p>○<都市建設局、教育局> 避難者の受入れ支援として、一時避難所の開設準備</p> <p>○<企画市民局> 計画停電情報所(コールセンター)設置</p> <p>○<健康福祉局> 東京電力に対し、三次病院、災害拠点病院等を計画停電から除外するよう要請</p> <p>○<環境経済局> 街区公園等園内灯間引き及び消灯作業</p> <p>○<企画市民局> 計画停電についてひばり放送により広報</p> <p>○<本部> 計画停電及び福島第一原子力発電所の状況の情報収集と市民からの問合せに対応</p> <p>ー午後7時頃ー</p> <p>○被災地支援物資搬送第4便出発 *4tトラック1台</p>
--	---

2 活動・対応等の記録

(1) 市民生活対応関連

ア 原発事故・健康被害影響関連

事象・状況等	本市の対応等
該当事項なし	福島第1原子力発電所の事故に伴い、近隣4か所(東京都新宿区、埼玉県、横浜市、茅ヶ崎市)の空間放射線量測定データの収集・監視

イ 電力対策等関連

事象・状況等	本市の対応等
<p>東京電力が計画停電実施</p> <p>*実施時間帯</p> <p>第4グループ 6:20~10:00</p> <p>第5グループ 9:20~13:00</p> <p>第1グループ 12:20~16:00</p> <p>第4グループ 13:50~17:30</p> <p>第2グループ 15:20~19:00</p> <p>第5グループ 16:50~20:30</p> <p>第3グループ 18:20~22:00</p> <p>*太字は実際に実施されたグループ</p> <p>*本市の各グループ対象エリアは別紙資料編に記載</p>	<p>東京電力に対して状況説明を求めるとともに電話対応要員としての職員派遣を要請</p> <p>計画停電に係る市民への影響の情報収集・提供及び問合せへの対応</p> <p>ひばり放送による市民への周知</p> <p>計画停電市民問合せ件数 1,800件</p>

ウ 交通対策関連

事象・状況等	本市の対応等
計画停電に伴い、JR相模線が始発から運休、JR横浜線・小田急線・京王線は運行本数削減・時間帯によって運転見合わせ 神奈川中央交通バスは休日ダイヤで運行	随時、鉄道運行状況の情報収集

※エ 医療対策関連については特記事項なし

オ 経済対策関連

事象・状況等	本市の対応等
引き続き市中における生活用品の品薄状態	情報の収集

カ 公共施設節電対策関連

事象・状況等	本市の対応等
東京電力が計画停電実施	引き続き、事務室等消灯・減灯、離席時のパソコン等電気機器のOFFの実施、残業の自粛

キ 公共施設復旧整備関連

事象・状況等	本市の対応等
該当事項なし	歩道橋等損傷箇所の補修作業

ク 市民生活関連

事象・状況等	本市の対応等
ガソリンや生活用品の品薄状態が継続	状況把握

(2) 被災地復興支援関連

ア 大船渡市支援

被災地等からの支援要請	支援概要
該当事項なし	<p>【市職員派遣】</p> <p><新規> 1人(事務職)(3/16~3/25)</p> <p><継続> 9人 *3/13~3/19…事務職2、土木職1、消防職2 *3/14~3/19…保健師2、環境整備員1 *3/15~3/25…事務職1</p> <p>【企業・団体等現地活動】</p> <p><新規> 9人(相模原市電設協同組合)(3/16~3/18)</p> <p>【物資(企業・市民等提供)】</p> <ul style="list-style-type: none"> ・米3t、ダウンジャケット100着、毛布20枚、手指消毒液60本、清涼飲料水250本等9品目 <p>【搬送支援等】</p> <ul style="list-style-type: none"> ・相模原市電設業協同組合…4tトラック1台 ・公用車

イ 広域応援支援

被災地等からの支援要請	支援概要
消防組織法に基づく支援要請	<p>【仙台市宮城野区】</p> <p><継続> 緊急消防援助隊14人(3/14~3/18)</p>
赤十字病院間の支援	<p>【石巻赤十字病院】</p> <p><新規> 医師、看護師等6人(津久井赤十字病院) (3/16~3/22)</p> <p><継続> 医師、看護師等6人(津久井赤十字病院) (3/13~3/16)</p>
民間支援	<p>【宮城県栗原市】</p> <p><新規> 柵五輪(3/16~4/1 火葬炉復旧等)</p>

ウ 被災者受入支援

被災地からの支援要請	支援概要
該当事項なし	避難者の受け入れ支援として、一時避難所の開設準備

エ 応援物資支援

被災地からの支援要請	支援概要
該当事項なし	米 3 t、ダウンジャケット 100 着、毛布 20 枚、手指消毒液 60 本、清涼飲料水 250 本等 9 品目

オ 義援金・ボランティア支援

市義援金額(当該日)	義援金額(累計)
621,167 円	1,486,152 円

東日本大震災発災後活動・対応等記録(日別個票)

平成 23 年 3 月 17 日 (木)

発災 7 日目

1 当日の主な状況・対応等

●…主な出来事 ◆…ライフラインや交通状況等 ○…本市の主な対応等 < >…所管局等

状況等	対応等
<p>◆計画停電に伴い、JR 相模線が始発から運休、JR 横浜線・小田急線・京王線は運行本数削減・時間帯によって運転見合わせ</p> <p>◆神奈川中央交通バスは休日ダイヤで運行</p> <p>◆東京電力が計画停電実施</p> <p style="padding-left: 20px;">*実施時間帯</p> <p>第 5 グループ 6:20~10:00</p> <p>第 1 グループ 9:20~13:00</p> <p>第 2 グループ 12:20~16:00</p> <p>第 5 グループ 13:50~17:30</p> <p>第 3 グループ 15:20~19:00</p> <p>第 1 グループ 16:50~20:30</p> <p>第 4 グループ 18:20~22:00</p> <p style="padding-left: 20px;">*太字は実際に実施されたグループ</p> <p style="padding-left: 20px;">*本市の各グループ対象エリアは別紙資料編に記載</p>	<p>○「地震災害警戒本部体制」継続</p> <p>ー午前 10 時 00 分ー</p> <p>○<本部></p> <p>第 1 回東日本大震災相模原市災害対策本部会議 →被災地の厳しい状況に鑑み、支援策の実施を加速・前倒しする旨確認</p> <p>○<各局、各区役所></p> <p>計画停電に伴う全日休館施設 (8 施設) (市民会館ホール、グリーンホール相模大野大ホール、南市民ホール、杜のホールはしもと、総合体育館、北総合体育館、総合水泳場、銀河アリーナ)</p> <p>計画停電に伴う部分休館施設(夜間閉館・閉所) (12 施設) (けやき会館、あじさい会館、青少年学習センター、サンエールさがみはら、やまなみ温泉、産業会館、いやしの湯、総合学習センター、公民館、博物館、図書館、相模原球場)</p> <p>○<教育局></p> <p>単独公民館に募金箱設置</p> <p>○<企画市民局></p> <p>相模原市から東京電力相模原支社に対し、計画停電に対する混乱解消の方策等について申し入れ 市体育館の一時避難所に電話増設</p> <p>○<健康福祉局></p> <p>放射能被爆汚染に係る問合せ対応 (件数 26 件) 市ホームページに放射線に関する情報を公開</p> <p>○<環境経済局></p> <p>物資の買い急ぎ、買いだめの自粛についてひばり放送で市民に協力要請 東京電力に対し、計画停電実施に伴うエリアの明確化等について要望書を提出 街区公園等園内灯間引き及び消灯作業</p> <p>○<都市建設局、教育局></p> <p>避難者の受入れ支援として、一時避難所の開設準備完了</p> <p>○<教育局></p> <p>各小中学校へ大震災に伴う児童・生徒の心のケアについて資料「こんなことはありませんか？」送付</p>

	<p>－午後 7 時頃－</p> <p>○被災地支援物資搬送第 5 便出発</p> <p style="text-align: right;">*4t トラック 1 台</p>
--	--

2 活動・対応等の記録

(1) 市民生活対応関連

ア 原発事故・健康被害影響関連

事象・状況等	本市の対応等
該当なし	<p>福島第 1 原子力発電所の事故に伴い、近隣 4 か所（東京都新宿区、埼玉県、横浜市、茅ヶ崎市）の空間放射線量測定データの収集・監視</p> <p>市ホームページに放射線に関する情報掲示を開始</p>

イ 電力対策等関連

事象・状況等	本市の対応等
<p>東京電力が計画停電実施</p> <p>*実施時間帯</p> <p>第 5 グループ 6:20～10:00</p> <p>第 1 グループ 9:20～13:00</p> <p>第 2 グループ 12:20～16:00</p> <p>第 5 グループ 13:50～17:30</p> <p>第 3 グループ 15:20～19:00</p> <p>第 1 グループ 16:50～20:30</p> <p>第 4 グループ 18:20～22:00</p> <p>*太字は実際に実施されたグループ</p> <p>*本市の各グループ対象エリアは別紙資料編に記載</p>	<p>東京電力に対して計画停電に伴う市民生活の混乱解消の申し入れ</p> <p>計画停電に係る市民への影響の情報収集・提供及び問合せへの対応</p> <p>ひばり放送による市民への周知</p> <p>計画停電市民問合せ件数 1,700 件</p>

ウ 交通対策関連

事象・状況等	本市の対応等
<p>計画停電に伴い、JR 相模線が始発から運休、JR 横浜線・小田急線・京王線は運行本数削減・時間帯によって運転見合わせ</p> <p>神奈川中央交通バスは休日ダイヤで運行</p>	<p>随時、鉄道運行状況の情報収集</p>

※エ 医療対策関連については特記事項なし

オ 経済対策関連

事象・状況等	本市の対応等
<p>引き続き市中における生活用品の品薄状態</p>	<p>情報の収集</p>

カ 公共施設節電対策関連

事象・状況等	本市の対応等
東京電力が計画停電実施	引き続き、事務室等消灯・減灯、離席時のパソコン等電気機器の OFF の実施、残業の自粛

キ 公共施設復旧整備関連

事象・状況等	本市の対応等
震災後の施設確認に基づく損傷箇所及び補修を要する場所の確認	歩道橋等損傷箇所の補修作業

ク 市民生活関連

事象・状況等	本市の対応等
ガソリンや生活用品の品薄状態が継続	ひばり放送で買い急ぎや買いだめの自粛を市民に協力要請

(2) 被災地復興支援関連

ア 大船渡市支援

被災地等からの支援要請	支援概要
<p>【被災地派遣職員から物資要請】 燃料、食糧品、電池、下着、歯磨き、ウェットタオル、ドライ式シャンプー、着替用テント、ポータブルトイレ、ローソク、味噌、醤油、油、哺乳瓶、哺乳瓶洗浄液、離乳食、乳児用ミルク、フォローアップミルク、子供用おむつ、大人用おむつ、医薬品、医療用廃棄物廃棄箱、骨壺、柩、納体袋、ドライアイス、防災行政無線、菓子パン、コピー用紙（A4、A3）等約 60 品目</p>	<p>【市職員派遣】 <新規> 3 人(事務職 1、消防職 2) (3/17～3/25) <継続> 10 人 * 3/13～3/19…事務職 2、土木職 1、消防職 2 * 3/14～3/19…保健師 2、環境整備員 1 * 3/15～3/25…事務職 1 * 3/16～3/25…事務職 1</p> <p>【企業・団体等現地活動】 <新規> 3 人（㈱相光技研）（3/17～3/21） <継続> 9 人（相模原市電設協同組合）（3/16～3/18）</p> <p>【物資(企業・市民等提供)】 ・毛布 65 枚、粉ミルク 52 缶、子供用おむつ 48 箱、飲料水 300 本、歯ブラシ 600 本、寝袋 100 袋、生理用品 80 箱、骨壺 6 壺、棺桶 5 棺、納体袋 500 枚等 25 品目</p> <p>【輸送協力】 ・㈱相光技研トラック 2 台</p>

	【搬送支援等】 ・相模原市電設業協同組合…4t トラック 1台 ・公用車
--	---

イ 広域応援支援

被災地等からの支援要請	支援概要
消防組織法に基づく支援要請	【仙台市宮城野区】 <新規> 緊急消防援助隊 15 人(3/17～3/20) <継続> 緊急消防援助隊 14 人(3/14～3/18)
20 大都市災害時応援協定に基づく支援	【仙台市へ物資(市提供)】 携帯用発電機、手指消毒液、クラッカー、下水道処理用固形塩素
赤十字病院間の支援	【石巻赤十字病院】 <継続> 医師、看護師等 6 人(津久井赤十字病院) (3/16～3/22)
民間支援	【宮城県栗原市】 <継続> (株)五輪(3/16～4/1 火葬炉復旧等)

ウ 被災者受入支援

被災地からの支援要請	支援概要
該当事項なし	避難者の受入れ支援として、一時避難所の開設準備完了。健康相談窓口開設

エ 応援物資支援

被災地からの支援要請	支援概要
【大船渡市派遣職員より要請】 燃料、食糧品、電池、下着、歯磨き、ウェットタオル、ドライ式シャンプー、着替用テント、ポータブルトイレ、ローソク、味噌、醤油、油、哺乳瓶、哺乳瓶洗浄液、離乳食、乳児用ミルク、フォローアップミルク、子供用おむつ、大人用おむつ、医薬品、医療用廃棄物廃棄箱、骨壺、柩、納体袋、ドライアイス、防災行政無線、菓子パン、コピー用紙(A4、A3)等約 60 品目	【大船渡市(企業・市民等提供)】 毛布 65 枚、粉ミルク 52 缶、子供用おむつ 48 箱、飲料水 300 本、歯ブラシ 600 本、寝袋 100 袋、生理用品 80 箱、骨壺 6 壺、棺桶 5 棺、納体袋 500 枚等 25 品目 【仙台市(市提供)】 携帯用発電機、手指消毒液、クラッカー、下水道処理用固形塩素

オ 義援金・ボランティア支援

市義援金額(当該日)	義援金額(累計)
1,187,064 円	2,673,216 円

東日本大震災発災後活動・対応等記録(日別個票)

平成 23 年 3 月 18 日 (金)

発災 8 日目

1 当日の主な状況・対応等

●…主な出来事 ◆…ライフラインや交通状況等 ○…本市の主な対応等 < >…所管局等

状況等	対応等
<p>◆JR 相模線:終日全線運休 JR 横浜線:通常の 5 割程度 の運行 小田急線:通常の 7 割程度 の運行 京王線:一部間引き運行 ◆神奈川中央交通は休日ダイ ヤで運行</p> <p>◆東京電力計画停電実施状況</p> <p>*実施時間帯 第 1 グループ 6:20~10:00 第 2 グループ 9:20~13:00 第 3 グループ 12:20~16:00 第 1 グループ 13:50~17:30 第 4 グループ 15:20~19:00 第 2 グループ 16:50~20:30 第 5 グループ 18:20~22:00</p> <p>*太字は実際に実施された グループ</p> <p>*本市の各グループ対象エ リアは別紙資料編に記載</p>	<p>○「地震災害警戒本部体制」継続</p> <p>—午前 10 時 00 分—</p> <p>○<本部> 第 2 回東日本大震災相模原市災害対策本部会議</p> <p>○<各局、各区役所> 計画停電に伴う全日休館施設 (8 施設) (市民会館ホール、グリーンホール相模大野大ホール、南 市民ホール、杜のホールはしもと、総合体育館、北総合 体育館、総合水泳場、銀河アリーナ) 計画停電に伴う部分休館施設(夜間閉館・閉所) (12 施設) (けやき会館、あじさい会館、青少年学習センター、サン エールさがみはら、やまなみ温泉、産業会館、いやしの 湯、総合学習センター、公民館、博物館、図書館、相模 原球場)</p> <p>○中核的医療機関を計画停電から除外する旨東京 電力に要請</p> <p>○JR 相模線の早期運行再開について東日本旅客鉄 道株式会社に要請</p> <p>○<総務局> 「頑張れ大船渡 銀河連邦応援金」受付け開始 ホームページにボランティア情報掲載開始</p> <p>○<健康福祉局> 放射能被爆汚染に係る問合せ対応 (件数 16 件)</p> <p>○<都市建設局> 一時避難所 (市体育館) の開設</p> <p>○<教育局> 一時避難所 (若あゆ) の開設 被災地に転出予定の児童生徒の転校について延 期調整 給食で使用する牛乳の県内産を確認</p> <p>—午後 5 時頃—</p> <p>○被災地支援物資搬送第 6 便出発 —午後 7 時頃—</p> <p>○被災地支援物資搬送第 7 便出発 —午後 8 時頃—</p> <p>○被災地支援物資搬送第 8 便出発 *合計 3 便: 4t×2 台、10t×1 台</p>

2 活動・対応等の記録

(1) 市民生活対応関連

ア 原発事故・健康被害影響関連

事象・状況等	本市の対応等
国・東電による原発事故対応	福島第 1 原子力発電所の事故に伴い、近隣 4 か所（東京都新宿区(0.0458 μ Sv/h (マイクロシーベルト/時))、埼玉県(0.055 μ)、横浜市(0.031 μ)、茅ヶ崎市(0.048 μ)) の空間放射線量測定データの収集・監視 放射能被爆汚染に係る問合せ件数…16 件

イ 電力対策等関連

事象・状況等	本市の対応等
東京電力が計画停電実施 *実施時間帯 第 1 グループ 6 : 20 ~ 10 : 00 第 2 グループ 9 : 20 ~ 13 : 00 第 3 グループ 12 : 20 ~ 16 : 00 第 1 グループ 13 : 50 ~ 17 : 30 第 4 グループ 15 : 20 ~ 19 : 00 第 2 グループ 16 : 50 ~ 20 : 30 第 5 グループ 18 : 20 ~ 22 : 00 *太字は実際に実施されたグループ *本市の各グループ対象エリアは別紙資料編に記載	東京電力に対して計画停電に伴う市民生活の混乱解消の申し入れ 計画停電に係る市民への影響の情報収集・提供及び問合せへの対応 ひばり放送による市民への周知 計画停電市民問合せ件数 1,700 件

ウ 交通対策関連

事象・状況等	本市の対応等
計画停電に伴い、JR 相模線は終日全線運休、JR 横浜線は通常の 5 割程度の運行、小田急線は通常の 7 割程度の運行、京王線は一部間引き運行 神奈川中央交通は休日ダイヤで運行 駅エレベーター、エスカレーター運転状況 3 駅が EV 運転(計画停電時除く) (橋本駅北口、相模原駅北口・南口、相模大野駅北口・南口)	市民生活に与える影響が多いため、JR 相模線の早期運行再開について東日本旅客鉄道株式会社に要請 随時、鉄道運行状況の情報収集

エ 医療対策関連

事象・状況等	本市の対応等
計画停電の影響	中核的医療機関を計画停電から除外する旨東京電力に要請 自家発電用燃料が不足する 2 病院に対し燃料の配送を斡旋

オ 経済対策関連

事象・状況等	本市の対応等
引き続き市中における生活用品の品薄状態	ひばり放送で買い急ぎや買いだめの自粛を市民に協力要請

カ 公共施設節電対策関連

事象・状況等	本市の対応等
東京電力が計画停電実施	引き続き、事務室等消灯・減灯、離席時のパソコン等電気機器の OFF の実施、残業の自粛

キ 公共施設復旧整備関連

事象・状況等	本市の対応等
震災後の施設確認に基づく損傷箇所及び補修を要する場所の確認	歩道橋等損傷箇所の補修作業 図書館の日中開館を開始

ク 市民生活関連

事象・状況等	本市の対応等
ガソリンや生活用品の品薄状態が継続	ひばり放送で買い急ぎや買いだめの自粛を市民に協力要請

(2) 被災地復興支援関連

ア 大船渡市支援

被災地等からの支援要請	支援概要
<p>【被災地派遣職員から物資要請】</p> <p>該当事項なし</p>	<p>【市職員派遣】</p> <p><新規> 8 人(事務職 2、保健師 3、学芸員 1、消防職 2) (3/18～3/25)</p> <p><継続> 13 人 * 3/13～3/19…事務職 2、土木職 1、消防職 2 * 3/14～3/19…保健師 2、環境整備員 1 * 3/15～3/25…事務職 1 * 3/16～3/25…事務職 1 * 3/17～3/25…事務職 1、消防職 2</p> <p>【企業・団体等現地活動】</p> <p><新規> 14 人 ((社)相模原市建設業協会) (3/18～3/20) 7 人(北里大学病院(医師、看護師等 7) (3/18～3/21)</p>

	<p><継続> 9 人（相模原市電設協同組合）（3/16～3/18） 3 人（榊相光技研）（3/17～3/21）</p> <p>【物資（企業・市民等提供）】</p> <ul style="list-style-type: none"> ・ 第 1 便 スープ 6,980 食、水 1,200 本、お茶 210 本、りんご 140kg、ニット帽 4,200 個、マフラー200 枚等 9 品目 ・ 第 2 便 ドライアイス 400kg、災害用トイレ 4 基、毛布 29 枚、マスク 11 箱、タオル 30 箱等 15 品目*他に消防装備品あり ・ 第 3 便 薬(リリガ)7 箱、子供用おむつ 30 ケース、もち 10 ケース、醤油・味噌・塩等調味料 53 ケース等 45 品目 ・ (社)相模原市建設業協会 発電機、軽油 800ℓ <p>【輸送手段】</p> <ul style="list-style-type: none"> ・ 市（バス） ・ 4tトラック 2 台、10tトラック 1 台 ・ 建設業協会 4tトラック 6 台
--	---

イ 広域応援支援

被災地等からの支援要請	支援概要
消防組織法に基づく支援要請	<p>【仙台市】</p> <p><新規> 下水道調査 3 人(3/18～3/24)</p> <p><継続> 29 人 緊急消防援助隊 14 人(3/14～3/18) 緊急消防援助隊 15 人(3/17～3/20)</p>
医療機関間の支援	<p>【石巻赤十字病院】</p> <p><継続> 医師、看護師等 6 人（津久井赤十字病院） (3/16～3/22)</p>
民間支援	<p>【宮城県栗原市】</p> <p><継続> (株)五輪(3/16～4/1 火葬炉復旧等)</p>

ウ 被災者受入支援

被災地からの支援要請	支援概要
該当事項なし	避難者の受入れ支援として、一時避難所及び健康相談窓口の開設 被災者受入状況：1家族2人 相談件数：34件（来庁2件、電話32件）

エ 応援物資支援

被災地からの支援要請	支援概要
【大船渡市派遣職員より要請】	【大船渡市(企業・市民等提供)】 ・第1便 スープ 6,980食、水 1,200本、お茶 210本、りんご 140kg、ニット帽 4,200個、マフラー200枚等 9品目 ・第2便 ドライアイス 400kg、災害用トイレ 4基、毛布 29枚、マスク 11箱、タオル 30箱等 15品目*他に消防装備品あり ・第3便 薬(リリザ [®]) 7箱、子供用おむつ 30ケース、もち 10ケース、醤油・味噌・塩等調味料 53ケース等 45品目

オ 義援金・ボランティア支援

義援金区分	義援金額(当該日)	義援金額(累計)
市義援金	1,665,689円	4,338,905円
頑張れ大船 渡銀河連邦応援金	6,101,000円	6,101,000円
計	7,766,689円	10,439,905円

東日本大震災発災後活動・対応等記録(日別個票)

平成 23 年 3 月 19 日 (土)

発災 9 日目

1 当日の主な状況・対応等

●…主な出来事 ◆…ライフラインや交通状況等 ○…本市の主な対応等 < >…所管局等

状況等	対応等
<p>◆JR 相模線:終日全線運休 JR 横浜線:通常の 7 割程度の運行 小田急線:特別ダイヤで運行 京王線:一部間引き運行</p> <p>◆東京電力計画停電実施を見合わせ *土曜日で電力需給が逼迫しないため</p>	<p>○「地震災害警戒本部体制」継続</p> <p>○<本部、都市建設局> 鉄道の運行状況について情報収集</p> <p>○<各局、各区役所> 計画停電に伴う全日休館施設 (8 施設) (市民会館ホール、グリーンホール相模大野大ホール、南市民ホール、杜のホールはしもと、総合体育館、北総合体育館、総合水泳場、銀河アリーナ) 計画停電に伴う部分休館施設(夜間閉館・閉所) (12 施設) (けやき会館、あじさい会館、青少年学習センター、サンエールさがみはら、やまなみ温泉、産業会館、いやしの湯、総合学習センター、公民館、博物館、図書館、相模原球場)</p> <p>○中核的医療機関を計画停電から除外する旨東京電力に再度要請 →東電側から相模原協同病院を対象除外とすることを検討の旨回答</p> <p>○<健康福祉局> 放射能被爆汚染に係る問合せ (件数 5 件)</p> <p>○<企画市民局> FMさがみにおいて市長メッセージの呼び掛けを開始</p> <p>○<総務局> 応援物資の受け入れ開始・募集について市ホームページに掲載</p>

2 活動・対応等の記録

(1) 市民生活対応関連

ア 原発事故・健康被害影響関連

事象・状況等	本市の対応等
国・東電による原発事故対応	福島第 1 原子力発電所の事故に伴い、近隣 4 か所の空間放射線量測定データの収集・監視 放射能被爆汚染に係る問合せ (件数 5 件)

イ 電力対策等関連

事象・状況等	本市の対応等
東京電力計画停電実施を見合わせ	計画停電に係る市民への影響の情報収集・提供及び問合せへの対応 ひばり放送による市民への周知 計画停電市民問合せ（件数 100 件）

ウ 交通対策関連

事象・状況等	本市の対応等
JR 相模線は終日全線運休 JR 横浜線は通常の 7 割程度の運行 小田急線は特別ダイヤで運行 京王線は一部間引き運行 駅エレベーター、エスカレーター運転状況 6 駅が EV 運転（計画停電時除く） （橋本駅北口、相模原駅北口・南口、矢部駅南口・北口、淵野辺駅北口・南口、JR 町田駅南口、相模大野駅北口・南口）	随時、鉄道運行状況の情報収集

※エ 医療対策関連については特記事項なし

オ 経済対策関連

事象・状況等	本市の対応等
ガソリンや生活用品の品薄状態が継続	F M さがみにおいて市長メッセージの呼び掛けを開始

カ 公共施設節電対策関連

事象・状況等	本市の対応等
東京電力計画停電実施を見合わせ	土曜日のため本庁は閉庁しているが、他の公共施設において事務室等消灯・減灯、離席時のパソコン等電気機器の OFF の実施、残業の自粛

※キ 公共施設復旧整備関連については特記事項なし

ク 市民生活関連

事象・状況等	本市の対応等
ガソリンや生活用品の品薄状態が継続	F M さがみにおいて市長メッセージの呼び掛けを開始

(2) 被災地復興支援関連

ア 大船渡市支援

被災地等からの支援要請	支援概要
該当事項なし	<p>【市職員派遣】 <継続> 21人 ＊3/13～3/19…事務職2、土木職1、消防職2 ＊3/14～3/19…保健師2、環境整備員1 ＊3/15～3/25…事務職1 ＊3/16～3/25…事務職1 ＊3/17～3/25…事務職1、消防職2 ＊3/18～3/25…事務職2、保健師3、学芸員1、消防職2</p> <p>【企業・団体等現地活動】 <継続> 3人（㈱相光技研）（3/17～3/21） 14人（(社)相模原市建設業協会）（3/18～3/20） 7人（北里大学病院（医師、看護師等7）（3/18～3/21）</p> <p>【物資（企業・市民等提供）】 物資搬送なし</p> <p>【輸送手段】 物資搬送なし</p>

イ 広域応援支援

被災地等からの支援要請	支援概要
<p>消防組織法に基づく支援要請</p> <p>医療機関間の支援</p> <p>民間支援</p>	<p>【仙台市】 <継続> 18人 緊急消防援助隊15人（3/17～3/20） 下水道調査3人（3/18～3/24）</p> <p>【石巻赤十字病院】 <継続> 医師、看護師等6人（津久井赤十字病院）（3/16～3/22）</p> <p>【宮城県栗原市】 <継続> ㈱五輪（3/16～4/1 火葬炉復旧等）</p>

ウ 被災者受入支援

被災地からの支援要請	支援概要
該当事項なし	被災者受入状況：1家族2人 相談件数：56件(来庁6件、電話50件)

※エ 応援物資支援については特記事項なし

オ 義援金・ボランティア支援*3月18日現在

義援金区分	義援金額(当該日)	義援金額(累計)
市義援金		4,338,905円
頑張れ大船 渡銀河連邦応援金		6,101,000円
計		10,439,905円

※義援金額(当該日)の報告なし

東日本大震災発災後活動・対応等記録(日別個票)

平成 23 年 3 月 20 日 (日)

発災 10 日目

1 当日の主な状況・対応等

●…主な出来事 ◆…ライフラインや交通状況等 ○…本市の主な対応等 < >…所管局等

状況等	対応等
<p>◆JR 相模線:終日全線運休 JR 横浜線:通常運行 小田急線:特別ダイヤで運行 京王線:一部間引き運行</p> <p>◆東京電力計画停電実施を見合わせ *日曜日で電力需給が逼迫しないため</p>	<p>ー午前 10 時 00 分ー</p> <p>○<本部> 第 3 回東日本大震災相模原市災害対策本部会議</p> <p>○「地震災害警戒本部体制」継続</p> <p>○<本部、都市建設局> 鉄道の運行状況について情報収集</p> <p>○<各局、各区役所> 計画停電に伴う全日休館施設 (8 施設) (市民会館ホール、グリーンホール相模大野大ホール、南市民ホール、杜のホールはしもと、総合体育館、北総合体育館、総合水泳場、銀河アリーナ) 計画停電に伴う部分休館施設(夜間閉館・閉所) (12 施設) (けやき会館、あじさい会館、青少年学習センター、サンエールさがみはら、やまなみ温泉、産業会館、いやしの湯、総合学習センター、公民館、博物館、図書館、相模原球場)</p> <p>○前日までの中核的医療機関を計画停電から除外する旨の東京電力への要請により、20 日から相模原協同病院を対象除外とした旨確認</p> <p>○<健康福祉局> 放射能被爆汚染に係る問合せ件数 4 件</p>

2 活動・対応等の記録

(1) 市民生活対応関連

ア 原発事故・健康被害影響関連

事象・状況等	本市の対応等
国・東電による原発事故対応	福島第 1 原子力発電所の事故に伴い、近隣 4 か所の空間放射線量測定データの収集・監視 放射能被爆汚染に係る問合せ件数 4 件

イ 電力対策等関連

事象・状況等	本市の対応等
東京電力計画停電実施を見合わせ	計画停電に係る市民への影響の情報収集・提供及び問合せへの対応 ひばり放送による市民への周知 計画停電市民問合せ件数 120件

ウ 交通対策関連

事象・状況等	本市の対応等
JR 相模線は終日全線運休 JR 横浜線は通常運行 小田急線は特別ダイヤで運行 京王線は一部間引き運行 駅エレベーター、エスカレーター運転状況 6 駅が EV 運転(計画停電時除く) (橋本駅北口、相模原駅北口・南口、矢部駅南口・北口、淵野辺駅北口・南口、JR 町田駅南口、相模大野駅北口・南口)	随時、鉄道運行状況の情報収集

エ 医療対策関連

事象・状況等	本市の対応等
相模原協同病院が計画停電対象から除外	対象からの除外の確認

オ 経済対策関連

事象・状況等	本市の対応等
ガソリンの品薄状態は徐々に解消しているが、生活用品品薄状態は継続	F Mさがみにおいて市長メッセージの呼び掛け

カ 公共施設節電対策関連

事象・状況等	本市の対応等
東京電力計画停電実施を見合わせ	日曜日のため本庁は閉庁しているが、他の公共施設において事務室等消灯・減灯、離席時のパソコン等電気機器の OFF の実施、残業の自粛

※キ 公共施設復旧整備関連については特記事項なし

ク 市民生活関連

事象・状況等	本市の対応等
ガソリンの品薄状態は徐々に解消しているが、生活用品の品薄状態は継続	F Mさがみにおいて市長メッセージの呼び掛け

(2) 被災地復興支援関連

ア 大船渡市支援

被災地等からの支援要請	支援概要
該当事項なし	<p>【市職員派遣】 <継続> 13人 ＊3/15～3/25…事務職1 ＊3/16～3/25…事務職1 ＊3/17～3/25…事務職1、消防職2 ＊3/18～3/25…事務職2、保健師3、 学芸員1、消防職2</p> <p>【企業・団体等現地活動】 <継続> 3人(株相光技研)(3/17～3/21) 14人((社)相模原市建設業協会)(3/18～3/20) 7人(北里大学病院(医師、看護師等7) (3/18～3/21)</p> <p>【物資(企業・市民等提供)】 物資搬送なし</p> <p>【輸送手段】 物資搬送なし</p>

イ 広域応援支援

被災地等からの支援要請	支援概要
消防組織法に基づく支援要請	<p>【仙台市宮城野区】 <継続> 緊急消防援助隊14人(3/14～3/18) 下水道調査3人(3/18～3/24)</p>
赤十字病院間の支援	<p>【石巻赤十字病院】 <継続> 医師、看護師等6人(3/13～3/16)</p>
民間支援	<p>【宮城県栗原市】 <継続> (株)五輪(3/16～4/1 火葬炉復旧等)</p>

ウ 被災者受入支援

被災地からの支援要請	支援概要
該当事項なし	被災者受入状況：1家族2人 相談件数：59件(来庁5件、電話54件)

※エ 応援物資支援については特記事項なし

オ 義援金・ボランティア支援*3月18日現在

義援金区分	義援金額(当該日)	義援金額(累計)
市義援金		4,338,905円
頑張れ大船 渡銀河連邦応援金		6,101,000円
計		10,439,905円

※義援金額(当該日)の報告なし

東日本大震災発災後活動・対応等記録(日別個票)

平成 23 年 3 月 21 日 (月)

発災 11 日目

1 当日の主な状況・対応等

●…主な出来事 ◆…ライフラインや交通状況等 ○…本市の主な対応等 < >…所管局等

状況等	対応等
<p>◆JR 相模線寒川～橋本間始発から運休、茅ヶ崎～寒川間 50%運行 JR 横浜線:通常の 7 割程度の運行 小田急線:特別ダイヤで運行 京王線:一部間引き運行</p> <p>◆神奈川中央交通バスは休日ダイヤで運行</p> <p>◆東京電力計画停電実施を見合わせ</p>	<p>○「地震災害警戒本部体制」継続</p> <p>○<企画市民局> 市民からの大船渡市応援物資募集開始(10 品目)</p> <div style="border: 1px solid black; padding: 5px; margin: 5px 0;"> <p>[内訳]</p> <p>①食料品(レトルト食品、缶詰など日持ちのするもの) ②紙おむつ ③離乳食 ④粉ミルク ⑤下着 ⑥靴下 ⑦生理用品 ⑧ウエットティッシュ ⑨ティッシュペーパー ⑩トイレットペーパー</p> </div> <p>○<健康福祉局> 神奈川県衛生研究所が検査した水道水や食品の放射能濃度の情報収集</p>

2 活動・対応等の記録

(1) 市民生活対応関連

ア 原発事故・健康被害影響関連

事象・状況等	本市の対応等
国・東電による原発事故対応	福島第 1 原子力発電所の事故に伴い、近隣 4 か所（東京都新宿区、埼玉県、横浜市、茅ヶ崎市）の空間放射線量測定データの収集・監視 神奈川県衛生研究所が検査した水道水や食品の放射能濃度の情報収集

イ 電力対策等関連

事象・状況等	本市の対応等
東京電力計画停電実施を見合わせ	計画停電に係る市民への影響の情報収集・提供及び問合せへの対応 ひばり放送による市民への周知 計画停電市民問合せ件数 300 件

ウ 交通対策関連

事象・状況等	本市の対応等
JR 相模線寒川～橋本間運休、茅ヶ崎～寒川間 50%運行 JR 横浜線は通常の 7 割程度の運行 小田急線は特別ダイヤで運行 京王線は一部間引き運行 神奈川中央交通バスは休日ダイヤで運行 駅エレベーター、エスカレーター運転状況 6 駅が EV 運転(計画停電時除く) (橋本駅北口、相模原駅北口・南口、矢部駅南口・北口、淵野辺駅北口・南口、JR 町田駅南口、相模大野駅北口・南口)	随時、鉄道運行状況の情報収集

※エ 医療対策関連については特記事項なし

オ 経済対策関連

事象・状況等	本市の対応等
ガソリンの品薄状態は徐々に解消しているが、生活用品品薄状態は継続	該当事項なし

カ 公共施設節電対策関連

事象・状況等	本市の対応等
東京電力計画停電実施を見合わせ	引き続き、事務室等消灯・減灯、離席時のパソコン等電気機器の OFF の実施、残業の自粛

※キ 公共施設復旧整備関連については特記事項なし

ク 市民生活関連

事象・状況等	本市の対応等
ガソリンや生活用品の品薄状態が改善傾向にある。	該当事項なし

(2) 被災地復興支援関連

ア 大船渡市支援

被災地等からの支援要請	支援概要
<p>【被災地派遣職員から物資要請】</p> <p>哺乳瓶、哺乳瓶洗浄液、粘着テープ、輪ゴム、油性マーカー、ホワイトボードマーカー、ホチキス針、セロテープ、メンディングテープ、付箋紙、スタンプ台、朱肉、蛍光ペン、シャープペンの芯 14品目</p>	<p>【市職員派遣】</p> <p><継続></p> <p>13人 *3/15～3/25…事務職1 *3/16～3/25…事務職1 *3/17～3/25…事務職1、消防職2 *3/18～3/25…事務職2、学芸員1 消防職2、保健師3</p> <p>【企業・団体等現地活動】</p> <p><継続></p> <p>3人(株相光技研)(3/17～3/21) 7人(北里大学病院(医師、看護師等))(3/18～3/21)(3/20～3/24)</p> <p>【物資(企業・市民等提供)】</p> <p>物資搬送なし</p> <p>【輸送手段】</p> <p>物資搬送なし</p>

イ 広域応援支援

被災地等からの支援要請	支援概要
<p>消防組織法に基づく支援要請</p> <p>大都市下水道会議から仙台市の下水道管路調査の支援依頼</p> <p>赤十字病院間の支援</p> <p>民間支援</p>	<p>【福島県】</p> <p><継続></p> <p>緊急消防援助隊6人(3/19～3/22)</p> <p>【仙台市】</p> <p><継続></p> <p>下水道調査業務3人(事務職1、土木職2)(3/18～3/24)</p> <p>【石巻赤十字病院】</p> <p><継続></p> <p>医師、看護師等6人(3/18～3/22)</p> <p>【宮城県栗原市】</p> <p><継続></p> <p>(株)五輪(3/16～4/1 火葬炉復旧等)</p>

ウ 被災者受入支援

被災地からの支援要請	支援概要
該当事項なし	<ul style="list-style-type: none"> ・ 読売新聞販売店(淵野辺北部店)から一時避難所へ朝刊提供の申出 ・ 市内温泉施設による市内避難者に対する無料入浴の支援申出 ・ 市民から一時避難所に灯油の寄付 ・ 被災者受入状況：1家族2人 ・ 相談件数：32件（来庁4件、電話28件）

エ 応援物資支援

被災地からの支援要請	支援概要
<p>【大船渡市派遣職員より要請】</p> <p>哺乳瓶、哺乳瓶洗浄液、粘着テープ、輪ゴム、油性マーカー、ホワイトボードマーカー、ホチキス針、セロテープ、メンディングテープ、付箋紙、スタンプ台、朱肉、蛍光ペン、シャープペンの芯 14品目</p>	該当事項なし

オ 義援金・ボランティア支援*3月18日現在

義援金区分	義援金額(当該日)	義援金額(累計)
市義援金	/	4,338,905円
頑張れ大船 渡銀河連邦応援金	/	6,101,000円
計	/	10,439,905円

※義援金額（当該日）の報告なし

東日本大震災発災後活動・対応等記録(日別個票)

平成 23 年 3 月 22 日 (火)

発災 12 日目

1 当日の主な状況・対応等

●…主な出来事 ◆…ライフラインや交通状況等 ○…本市の主な対応等 < >…所管局等

状況等	対応等
<p>◆JR 相模線寒川～橋本間始発から運休、茅ヶ崎～寒川間 50%運行 JR 横浜線:通常の 7 割程度の運行 小田急線:特別ダイヤで運行 京王線:一部間引き運行</p> <p>◆神奈川中央交通バスは休日ダイヤで運行</p> <p>◆東京電力が計画停電実施 *実施時間帯 第 5 グループ 6:20～10:00 第 1 グループ 9:20～13:00 第 2 グループ 12:20～16:00 第 5 グループ 13:50～17:30 第 3 グループ 15:20～19:00 第 1 グループ 16:50～20:30 第 4 グループ 18:20～22:00 *太字は実際に実施されたグループ *本市の各グループ対象エリアは別紙資料編に記載</p>	<p>○「地震災害警戒本部体制」継続</p> <p>○<本部、都市建設局> 鉄道の運行状況について情報収集</p> <p>○<企画市民局> 市内への避難者を対象に総合相談窓口を一時避難所に開設(住宅・就労・学校・医療など)</p> <p>○JR 相模線の通常運転に向けた要望、バス交通・タクシーの輸送力確保に向けた要望 (神奈川県、神奈川県市長会、神奈川県町村会)</p> <p>○<都市建設局> 神奈川中央交通に JR 相模線沿線のバス路線の臨時便増発を要請</p> <p>○<企画市民局> 東京電力相模原支社へ市民への的確な情報提供について要請</p> <p>○<都市建設局> 橋梁点検</p> <p>—午後 3 時 00 分—</p> <p>○<本部> 第 4 回東日本大震災相模原市災害対策本部会議 →JR 相模線運休に伴い JR への働きかけや通勤・通学者等利用者のためのバス増発など関係機関への働きかけを確認 →計画停電に伴う適切な情報提供について東京電力に要請することを確認</p>

2 活動・対応等の記録

(1) 市民生活対応関連

ア 原発事故・健康被害影響関連

事象・状況等	本市の対応等
国・東電による原発事故対応	福島第 1 原子力発電所の事故に伴い、近隣 4 か所（東京都新宿区、埼玉県、横浜市、茅ヶ崎市）の空間放射線量測定データの収集・監視

イ 電力対策等関連

事象・状況等	本市の対応等
国・東電による原発事故対応 ◆東京電力が計画停電実施 ＊実施時間帯 第 5 グループ 6：20～10：00 第 1 グループ 9：20～13：00 第 2 グループ 12：20～16：00 第 5 グループ 13：50～17：30 第 3 グループ 15：20～19：00 第 1 グループ 16：50～20：30 第 4 グループ 18：20～22：00 ＊太字は実際に実施されたグループ ＊本市の各グループ対象エリアは別紙資料編に記載	東京電力相模原支社へ市民への的確な情報提供について要請 ・市民に対し早期に的確な情報提供を ・計画停電の実施に際し、変更・修正は速やかに連絡を ・中核的な医療施設に対し対象外とすること 計画停電市民問合せ件数 800 件

ウ 交通対策関連

事象・状況等	本市の対応等
JR 相模線寒川～橋本間運休、茅ヶ崎～寒川間 50%運行 JR 横浜線は通常の 7 割程度の運行 小田急線は特別ダイヤで運行 京王線は一部間引き運行 神奈川中央交通バスは休日ダイヤで運行 駅エレベーター、エスカレーター運転状況 6 駅が EV 運転(計画停電時除く) (橋本駅北口、相模原駅北口・南口、矢部駅南口・北口、淵野辺駅北口・南口、JR 町田駅南口、相模大野駅北口・南口) 道路施設 2 か所 EV 運行(計画停電時除く) (淵野辺駅跨線橋、こもれびの橋(古淵国道 16 号))	随時、鉄道運行状況の情報収集 相模線の通常運転に向けた要望、バス交通・タクシーの輸送力確保に向けた要望 (神奈川県、神奈川県市長会、神奈川県町村会) 神奈川中央交通に相模線沿線のバス路線の臨時便増発を要請

※エ 医療対策関連については特記事項なし

※オ 経済対策関連については特記事項なし

カ 公共施設節電対策関連

事象・状況等	本市の対応等
◆東京電力が計画停電実施	事務室等消灯・減灯、離席時のパソコン等電気機器の OFF の実施、残業の自粛

キ 公共施設復旧整備関連

事象・状況等	本市の対応等
該当事項なし	橋梁点検

ク 市民生活関連

事象・状況等	本市の対応等
ガソリンや生活用品の品薄状態が改善傾向にある。	状況把握

(2) 被災地復興支援関連

ア 大船渡市支援

被災地等からの支援要請	支援概要
<p>【被災地派遣職員から物資要請】</p> <p>ドライアイス</p>	<p>【市職員派遣】</p> <p><継続></p> <p>13人</p> <p>*3/15～3/25…事務職1</p> <p>*3/16～3/25…事務職1</p> <p>*3/17～3/25…事務職1、消防職2</p> <p>*3/18～3/25…事務職2、学芸員1、消防職2、保健師3</p> <p>【企業・団体等現地活動】</p> <p><新規></p> <p>北里大学病院7人(医師、看護師等)</p> <p>(3/22～3/25)</p> <p><継続></p> <p>北里大学病院7人(医師、看護師等)</p> <p>(3/20～3/24)</p> <p>【物資(企業・市民等提供)】</p> <p>物資搬送なし</p> <p>【輸送手段】</p> <p>物資搬送なし</p>

イ 広域応援支援

被災地等からの支援要請	支援概要
<p>消防組織法に基づく支援要請</p> <p>赤十字病院間の支援</p> <p>大都市下水道会議から仙台市の下水道管路調査の支援依頼</p> <p>宮城県から被災宅地危険度判定業務の派遣依頼</p> <p>民間支援</p>	<p>【福島県】</p> <p><新規> 緊急消防援助隊 6 人 (3/22～3/25)</p> <p><継続> 緊急消防援助隊 6 人 (3/19～3/22)</p> <p>【石巻赤十字病院】</p> <p><継続> 医師、看護師等 6 人 (3/18～3/22)</p> <p>【仙台市】</p> <p><新規> 下水道調査業務 3 人(事務職 1、土木職 2) (3/22～3/27)</p> <p>宅地危険度判定業務 3 人(土木職) (3/22～3/27)</p> <p><継続> 下水道調査業務 3 人(事務職 1、土木職 2) (3/18～3/24)</p> <p>【宮城県栗原市】</p> <p><継続> (株)五輪 (3/16～4/1 火葬炉復旧等)</p>

ウ 被災者受入支援

被災地からの支援要請	支援概要
<p>該当事項なし</p>	<ul style="list-style-type: none"> ・ 毎日新聞販売店(淵野辺支店)から一時避難所へ朝刊提供の申出 ・ 相模原旅館業組合の旅館・ホテル、国民生活センター等から避難者受入れの申出 ・ 相模原市 LPG 協同組合から「相模川ビレッジ若あゆ」へ自炊用プロパンガスの提供 ・ 市内への避難者を対象に総合相談窓口を一時避難所に開設(住宅・就労・学校・医療など) ・ 被災者受入状況: 1 家族 2 人 ・ 相談件数: 45 件(来庁 2 件、電話 43 件)

エ 応援物資支援

被災地からの支援要請	支援概要
20 大都市災害時応援協定に基づく支援	<p>【仙台市】 ブルーシート 300 枚、トイレトペーパー 1,000 巻、タオル 800 枚、マスク 12,500 枚、手指消毒液 6000</p> <p>【青森県十和田市】 北里大学医学部から医薬品の提供</p>

オ 義援金・ボランティア支援

義援金区分	義援金額(3/19~3/22)	義援金額(累計)
市義援金	11,952,795 円	16,291,700 円
頑張れ大船渡 銀河連邦応援金	241,000 円	6,342,000 円
計	12,193,795 円	22,633,700 円

東日本大震災発災後活動・対応等記録(日別個票)

平成 23 年 3 月 23 日 (水)

発災 13 日目

1 当日の主な状況・対応等

●…主な出来事 ◆…ライフラインや交通状況等 ○…本市の主な対応等 < >…所管局等

状況等	対応等
<p>◆計画停電に伴い、JR 相模線寒川～橋本間始発から運休、茅ヶ崎～寒川間 50%運行 JR 横浜線・中央線、小田急線、京王相模原線は運行本数削減</p> <p>◆神奈川中央交通バスは休日ダイヤで運行</p> <p>◆神奈川中央交通バス：相模線沿線駅発着の路線バス 5 便の増発を実施</p> <p>◆東京電力が計画停電実施 *実施時間帯 第 1 グループ 6：20～10：00 第 2 グループ 9：20～13：00 第 3 グループ 12：20～16：00 第 1 グループ 13：50～17：30 第 4 グループ 15：20～19：00 第 2 グループ 16：50～20：30 第 5 グループ 18：20～22：00 *太字は実際に実施されたグループ *本市の各グループ対象エリアは別紙資料編に記載</p> <p>●福島県内の病院から入院患者を自衛隊ヘリで北里東病院へ搬送</p>	<p>○「地震災害警戒本部体制」継続 —10 時 00 分—</p> <p>○<本部> 第 5 回東日本大震災相模原市災害対策本部会議 →災害による市内中小企業の影響等について、情報収集を進めることを確認</p> <p>○東京電力に JR 相模線への電力供給の要望 (相模原市、茅ヶ崎市、海老名市、座間市、寒川町の連名)</p> <p>○相模原市から東京電力相模原支社に対し、災害医療拠点病院など中核的医療機関の計画停電除外に向けて再要請</p> <p>○湘南小学校下校時に使用する路線バスについて、神奈川中央交通に要請</p> <p>○<教育局> 一時避難所(若あゆ)に避難者受入開始</p> <p>○<健康福祉局> 被災者等対象の「こころのケア」電話相談開始</p> <p>○<総務局> 広報さがみはら号外を発行(東日本大震災に伴う被災地支援や計画停電等について)</p> <p>○<都市建設局> 道路照明灯の減灯を順次実施(国道・県道の概ね 2 割程度)</p> <p>○被災地支援物資搬送第 9 便出発</p>

2 活動・対応等の記録

(1) 市民生活対応関連

ア 原発事故・健康被害影響関連

事象・状況等	本市の対応等
該当事項なし	<p>福島第1原子力発電所の事故に伴い、近隣4か所（東京都新宿区(0.146μSv/h)、埼玉県(0.123μ)、横浜市(0.070μ)、茅ヶ崎市(0.099μ))の空間放射線量測定データの収集・監視</p> <p>水道水放射能濃度測定値 <神奈川県衛生研究所(茅ヶ崎)> ヨウ素-131……0.93Bq/kg セシウム-137…不検出</p>

イ 電力対策等関連

事象・状況等	本市の対応等
<p>◆東京電力が計画停電実施 *実施時間帯</p> <p>第1グループ 6:20~10:00 第2グループ 9:20~13:00 第3グループ 12:20~16:00 第1グループ 13:50~17:30 第4グループ 15:20~19:00 第2グループ 16:50~20:30 第5グループ 18:20~22:00 *太字は実際に実施されたグループ *本市の各グループ対象エリアは別紙資料編に記載</p>	<p>東京電力に対して状況説明を求めるとともに電話対応要員としての職員派遣を要請</p> <p>計画停電に係る市民への影響の情報収集・提供及び問合せへの対応 ひばり放送による市民への周知</p> <p>計画停電市民問合せ件数 1,500件</p>

ウ 交通対策関連

事象・状況等	本市の対応等
<p>JR相模線寒川～橋本間始発から運休、茅ヶ崎～寒川間50%運行 JR横浜線・中央線、小田急線、京王相模原線は運行本数削減</p> <p>神奈川中央交通バスは休日ダイヤで運行、相模線沿線駅発着の路線バス5便の増発を実施</p> <p>駅エレベーター、エスカレーター運転状況 6駅がEV運転(計画停電時除く) (橋本駅北口、相模原駅北口・南口、矢部駅南口・北口、淵野辺駅北口・南口、JR町田駅南口、相模大野駅北口・南口)</p>	<p>随時、鉄道運行状況の情報収集</p>

※エ 医療対策関連については特記事項なし

オ 経済対策関連

事象・状況等	本市の対応等
ガソリンや生活用品の品薄状態が継続	状況把握

カ 公共施設節電対策関連

事象・状況等	本市の対応等
東京電力が計画停電実施	引き続き、事務室等消灯・減灯、離席時のパソコン等電気機器の OFF の実施、残業の自粛 道路照明の減灯を実施

※キ 公共施設復旧整備関連については特記事項なし

ク 市民生活関連

事象・状況等	本市の対応等
ガソリンや生活用品の品薄状態が継続	状況把握

(2) 被災地復興支援関連

ア 大船渡市支援

被災地等からの支援要請	支援概要
該当事項なし	<p>【市職員派遣】</p> <p><新規> 11 人(事務職 6、保健師 3、精神保健福祉士 2) (3/23～3/30)</p> <p><継続> 13 人 * 3/15～3/25…事務職 1 * 3/16～3/25…事務職 1 * 3/17～3/25…事務職 1、消防職 2 * 3/18～3/25…事務職 2、学芸員 1、 消防職 2、保健師 3</p> <p>【企業・団体等現地活動】</p> <p><継続> 14 人(北里大学病院(医師、看護師等)) (3/20～3/24) (3/22～3/25)</p> <p>【物資(企業・市民等提供)】 水、たまご、石鹼、洗剤、医薬品ほか</p>

	【輸送手段】 10 tトラック 1台
--	-----------------------

イ 広域応援支援

被災地等からの支援要請	支援概要
消防組織法に基づく支援要請	【福島県】 <継続> 緊急消防援助隊 6 人 (3/22~3/25)
大都市下水道会議から仙台市の下水道管路調査の支援依頼	【仙台市】 <継続> 下水道調査業務 6 人 (事務職 2、土木職 4) (3/18~3/24) (3/22~3/27)
宮城県から被災宅地危険度判定業務の派遣依頼	宅地危険度判定業務 3 人 (土木職) (3/22~3/27)
民間支援	【宮城県栗原市】 <継続> (株)五輪 (3/16~4/1 火葬炉復旧等)

ウ 被災者受入支援

被災地からの支援要請	支援概要
該当事項なし	<ul style="list-style-type: none"> 被災者受入状況：3 家族 12 人 (市体育館 1 家族 2 人、若あゆ 2 家族 10 人) 相談件数：33 件 (来庁 8 件、電話 25 件) 日本赤十字から避難者用生活用品 50 セット提供 その他、市民等から物資の提供

エ 応援物資支援

被災地からの支援要請	支援概要
該当事項なし	米 3 t、ダウンジャケット 100 着、毛布 20 枚、手指消毒液 60 本、清涼飲料水 250 本等 9 品目

オ 義援金・ボランティア支援

義援金区分	義援金額(当該日)	義援金額(累計)
市義援金	1,420,338 円	17,712,038 円
頑張れ大船渡銀河連邦応援金		6,342,000 円
計	1,420,338 円	24,054,038 円

東日本大震災発災後活動・対応等記録(日別個票)

平成 23 年 3 月 24 日 (木)

発災 14 日目

1 当日の主な状況・対応等

●…主な出来事 ◆…ライフラインや交通状況等 ○…本市の主な対応等 < >…所管局等

状況等	対応等
<p>◆計画停電に伴い、JR 相模線 寒川～橋本間は終日運休、茅ヶ崎～寒川間は 50%運行 JR 横浜線・中央線、小田急線、京王相模原線は本数削減で運行</p> <p>◆神奈川中央交通バスは休日ダイヤで運行、23 日にバス増便が実施されたが、JR 相模線運休の影響による沿線バス路線が引き続き混雑がしており、一部乗り切れない乗客発生</p> <p>◆東京電力が計画停電実施 *実施時間帯 第 1 グループ 18:20～22:00 *本市の各グループ対象エリアは別紙資料編に記載</p> <p>●市中の生活物資の品薄状況は乾電池を除いて改善傾向</p>	<p>○「地震災害警戒本部体制」継続</p> <p>ー午前 10 時 00 分ー</p> <p>○<本部> 第 6 回東日本大震災相模原市災害対策本部会議</p> <p>○神奈川中央交通にバスの更なる増便を要請</p> <p>○市ホームページに食品の安全性及び水道水の放射能濃度にかかる問合せ先を掲載</p> <p>○午後 7 時頃 被災地支援物資搬送第 10 便出発 *4t×1 台</p>

2 活動・対応等の記録

(1) 市民生活対応関連

ア 原発事故・健康被害影響関連

事象・状況等	本市の対応等
国・東電による原発事故対応	<p>福島第 1 原子力発電所の事故に伴い、近隣 4 か所（東京都新宿区(0.139 μ Sv/h)、埼玉県(0.118 μ)、横浜市(0.066 μ)、茅ヶ崎市(0.097 μ)) の空間放射線量測定データの収集・監視</p> <p>水道水放射能濃度測定値 ヨウ素-131……0.93Bq/kg セシウム-137…不検出</p>

	<p>市民問合せ件数 173 件</p> <p>市ホームページに食品の安全性及び水道水の放射能濃度にかかる問合せ先を掲載</p>
--	--

イ 電力対策等関連

事象・状況等	本市の対応等
<p>東京電力が計画停電実施</p> <p>*実施時間帯</p> <p>第2グループ 6:20~10:00(中止)</p> <p>第3グループ 9:20~13:00(中止)</p> <p>第4グループ 12:20~16:00(中止)</p> <p>第2グループ 13:50~17:30(中止)</p> <p>第5グループ 15:20~19:00(中止)</p> <p>第3グループ 16:50~20:30(中止)</p> <p>第1グループ 18:20~22:00</p> <p>*本市の各グループ対象エリアは別紙資料編に記載</p>	<p>情報収集・提供及び問合せへの対応</p> <p>ひばり放送による市民への周知</p> <p>計画停電市民問合せ件数 500 件</p>

ウ 交通対策関連

事象・状況等	本市の対応等
<p>計画停電に伴い、JR 相模線寒川～橋本間は終日運休、茅ヶ崎～寒川間は50%運行</p> <p>JR 横浜線・中央線、小田急線、京王相模原線は本数削減で運行</p> <p>神奈川中央交通バスは休日ダイヤで運行、23日にバス増便が実施されたが、JR 相模線運休の影響による沿線バス路線が引き続き混雑がしており、一部乗り切れない乗客発生</p> <p>駅エレベーター、エスカレーター運転状況</p> <p>6 駅と 2 施設で EV 運転(計画停電時除く)</p> <p>(橋本駅北口、相模原駅北口・南口、矢部駅南口・北口、淵野辺駅北口・南口、JR 町田駅南口、相模大野駅北口・南口、淵野辺跨線橋(横浜線)、こもれびの橋(国道16号、古淵)</p>	<p>随時、鉄道運行状況の情報収集</p>

エ 医療対策関連

事象・状況等	本市の対応等
被災地にある精神科病院入院患者の 市内病院への受け入れ→20人 3/24現在の停電対象外の状況 *40の病院と急病診療所のうち24が 停電対象外 *19の救急病院等のうち14が停電対 象外	受入れ状況を確認 精神科医師の派遣（大船渡市）を北里大学 病院及び北里東病院に要請 被災者等対象の「心のケア」電話相談事業 ・相談件数1件

※オ 経済対策関連については特記事項なし

カ 公共施設節電対策関連

事象・状況等	本市の対応等
東京電力が計画停電実施	引き続き、事務室等消灯・減灯、離席時の パソコン等電気機器のOFFの実施、残業の 自粛

※キ 公共施設復旧整備関連については特記事項なし

ク 市民生活関連

事象・状況等	本市の対応等
ガソリンや生活用品の品薄状態が緩和傾 向、ただし乾電池は品切れの状態	状況把握

(2) 被災地復興支援関連

ア 大船渡市支援

被災地等からの支援要請	支援概要
該当事項なし	<p>【市職員派遣】 <継続> 24人 * 3/15～3/25…事務職 1 * 3/16～3/25…事務職 1 * 3/17～3/25…事務職 1、消防職 2 * 3/18～3/25…事務職 2、学芸員 1、 消防職 2、保健師 3 * 3/23～3/30…事務職 6、保健師 3、 精神保健福祉士 2</p> <p>【医療機関支援】 <新規> 北里大学病院 7人(医師、看護師等) (3/24～3/27) <継続> 北里大学病院 14人(医師、看護師等) (3/20～3/24) (3/22～3/25)</p> <p>【物資(企業・市民等提供)】 ・ドライアイス 1t、子供用おむつ 70箱、大人用お むつ 52箱、ナタ 5本、投光機 10枚、等 6品目</p> <p>【輸送手段】 ・4tトラック 1台</p>

イ 広域応援支援

被災地等からの支援要請	支援概要
消防組織法に基づく支援要請	<p>【福島県】 <継続> 緊急消防援助隊 6 人 (3/22～3/25)</p>
大都市下水道会議から仙台市の下水道管路調査の支援依頼	<p>【仙台市】 <継続> 下水道調査業務 3 人 (事務職 1、土木職 2) (3/18～3/24) 下水道調査業務 3 人 (事務職 1、土木職 2) (3/22～3/27)</p>
宮城県から被災宅地危険度判定業務の派遣依頼	<p>宅地危険度判定業務 3 人 (土木職) (3/22～3/27)</p>
医療機関間の支援	<p>【福島県楡枝岐村】 <継続> 医師、看護師等 6 人 (相模原協同病院) (3/24～3/26)</p>
民間支援	<p>【宮城県栗原市】 <継続> 柵五輪 (3/16～4/1 火葬炉復旧等)</p>
現地ボランティアセンター支援	<p>【釜石市】 <新規> 相模原市社会福祉協議会 (3/24～)</p>

ウ 被災者受入支援

被災地からの支援要請	支援概要
該当事項なし	<p>被災者受入れ状況：5 家族 28 人 相談件数：4 件 (来庁 1 件、電話 3 件) 民間等から受入れの申し出 ・ 相模原旅館業組合の旅館・ホテル 6 軒で、合計 85 人の受け入れ申し出 ・ 国民生活センターより、70 部屋の受入れ申し出 ・ 他に民間の空家の提供や、貸し間の受入れ申出あり 市内門脇新聞店からトイレトペーパー、新聞等の提供</p>

エ 応援物資支援

被災地からの支援要請	支援概要
該当事項なし	ドライアイス 13t、子供用おむつ 70 箱、大人用おむつ 52 箱、ナタ 5 本、投光機 10 枚等 6 品目

オ 義援金・ボランティア支援

義援金区分	義援金額(当該日)	義援金額(累計)
市義援金	22,303,017 円	40,015,055 円
頑張れ大船渡銀河連邦応援金	6,022,193 円	12,364,193 円
計	28,325,210 円	52,379,248 円
岩手、宮城、福島、仙台市（各 300 万円）、千葉県（100 万円）と大船渡市（1000 万円）への見舞金決定		

東日本大震災発災後活動・対応等記録(日別個票)

平成 23 年 3 月 25 日 (金)

発災 15 日目

1 当日の主な状況・対応等

●…主な出来事 ◆…ライフラインや交通状況等 ○…本市の主な対応等 < >…所管局等

状況等	対応等
<p>◆計画停電に伴い、JR 相模線 寒川～橋本間は終日運休、茅ヶ崎～寒川間は 50%運行 JR 横浜線・中央線、小田急線、京王相模原線は本数削減で運行</p> <p>◆神奈川中央交通バスは休日ダイヤで運行</p> <p>◆東京電力が計画停電実施 * 実施時間帯 第 2 グループ 18:20～19:35 * 本市の各グループ対象エリアは別紙資料編に記載</p> <p>●市中の生活物資の品薄状況は乾電池を除いて改善傾向</p>	<p>○「地震災害警戒本部体制」継続 —午前 10 時 00 分— ○<本部> 第 7 回東日本大震災相模原市災害対策本部会議</p> <p>○午後 6 時頃 被災地支援物資搬送第 11 便出発 * 10t×1 台</p> <p>○午後 8 時頃 被災地支援物資搬送第 12 便出発 * 10t×1 台</p>

2 活動・対応等の記録

(1) 市民生活対応関連

ア 原発事故・健康被害影響関連

事象・状況等	本市の対応等
国・東電による原発事故対応	<p>福島第1原子力発電所の事故に伴い、近隣4か所（東京都新宿区(0.132μSv/h)、埼玉県(0.111μ)、横浜市(0.063μ)、茅ヶ崎市(0.089μ))の空間放射線量測定データの収集・監視</p> <p>水道水放射能濃度測定値 <神奈川県衛生研究所(茅ヶ崎)> ヨウ素-131……4.9 Bq/kg セシウム-137…不検出 <谷ヶ原浄水場(緑区谷ヶ原)> ヨウ素-131、セシウム-137…ともに不検出 <相模原浄水場(南区下溝)> ヨウ素-131、セシウム-137…ともに不検出</p> <p>市内採取農産物及び原乳の県による放射能濃度測定結果…暫定規制値を下回る</p> <p>市相談窓口をホームページで掲載</p>

イ 電力対策等関連

事象・状況等	本市の対応等
<p>東京電力が計画停電実施</p> <p>*実施時間帯 第3グループ 6:20~10:00(中止) 第4グループ 9:20~13:00(中止) 第5グループ 12:20~16:00(中止) 第1グループ 13:50~17:30(中止) 第2グループ 15:20~19:00(中止) 第4グループ 16:50~20:30(中止) 第2グループ 18:20~19:35</p> <p>*本市の各グループ対象エリアは別紙資料編に記載</p>	<p>情報収集・提供及び問合せへの対応 ひばり放送による市民への周知</p> <p>計画停電市民問合せ件数 700件</p>

ウ 交通対策関連

事象・状況等	本市の対応等
<p>計画停電に伴い、JR 相模線寒川～橋本間は終日運休、茅ヶ崎～寒川間は50%運行</p> <p>JR 横浜線・中央線、小田急線、京王相模原線は本数削減で運行</p> <p>神奈川中央交通バスは休日ダイヤで運行</p> <p>駅エレベーター、エスカレーター運転状況</p> <p>6 駅と 2 施設で EV 運転(計画停電時除く) (橋本駅北口、相模原駅北口・南口、矢部駅南口・北口、淵野辺駅北口・南口、JR 町田駅南口、相模大野駅北口・南口、淵野辺跨線橋(横浜線)、こもれびの橋(国道16号、古淵)</p>	<p>随時、鉄道運行状況の情報収集</p> <p>午後、本市、県、JR 相模線沿線の他市町(茅ヶ崎市、海老名市、座間市、寒川町)と神奈川中央交通の間でバス増便についての打ち合わせ会議</p>

エ 医療対策関連

事象・状況等	本市の対応等
引き続き被災地・被災者支援	情報把握

※オ 経済対策関連については特記事項なし

カ 公共施設節電対策関連

事象・状況等	本市の対応等
東京電力が計画停電実施	引き続き、事務室等消灯・減灯、離席時のパソコン等電気機器の OFF の実施、残業の自粛

※キ 公共施設復旧整備関連については特記事項なし

ク 市民生活関連

事象・状況等	本市の対応等
引き続きガソリンや生活用品の品薄状態が緩和傾向、ただし乾電池は品切れの状態	状況把握

(2) 被災地復興支援関連

ア 大船渡市支援

被災地等からの支援要請	支援概要
該当事項なし	<p>【市職員派遣】 <継続> 24人 * 3/15～3/25…事務職 1 * 3/16～3/25…事務職 1 * 3/17～3/25…事務職 1、消防職 2 * 3/18～3/25…事務職 2、学芸員 1、 消防職 2、保健師 3 * 3/23～3/30…事務職 6、保健師 3、 精神保健福祉士 2</p> <p>【医療機関支援】 <継続> 北里大学病院 14人(医師、看護師等) (3/22～3/25) (3/24～3/2)</p> <p>【物資(企業・市民等提供)】 <第 11 便> ・水 62 箱、ティッシュ 143 箱、トイレットペーパー 122 箱、テント 5 セット、ウォーターバルーン 2 基等 10 品目 <第 12 便> ・粉ミルク 52 箱、離乳食 37 箱、子供用紙おむつ 85 箱、大人用紙おむつ 128 箱、子供用下着 15 箱、大人用下着 126 箱等 19 品目</p> <p>【輸送手段】 ・10tトラック×2台</p>

イ 広域応援支援

被災地等からの支援要請	支援概要
<p>消防組織法に基づく支援要請</p> <p>大都市下水道会議から仙台市の下水道管路調査の支援依頼</p> <p>宮城県から被災宅地危険度判定業務の派遣依頼</p> <p>医療機関間の支援</p> <p>現地ボランティアセンター支援</p> <p>民間支援</p>	<p>【福島県】 <新規> 緊急消防援助隊 6 人 (3/25～3/28) <継続> 緊急消防援助隊 6 人 (3/22～3/25)</p> <p>【仙台市】 <継続> 下水道調査業務 3 人 (事務職 1、土木職 2) (3/22～3/27) 宅地危険度判定業務 3 人 (土木職) (3/22～3/27)</p> <p>【福島県 桧枝岐村】 <継続> 医師、看護師等 6 人 (相模原協同病院) (3/24～3/26)</p> <p>【釜石市】 <継続> 相模原市社会福祉協議会 (3/24～)</p> <p>【宮城県 栗原市】 <継続> (株)五輪 (3/16～4/1 火葬炉復旧等)</p>

ウ 被災者受入支援

被災地からの支援要請	支援概要
<p>該当事項なし</p>	<p>被災者受入れ状況：6 家族 30 人 相談件数：13 件 (来庁 1 件、電話 12 件) 新聞販売店から朝刊・夕刊、子ども新聞の提供申出</p>

エ 応援物資支援

被災地からの支援要請	支援概要
該当事項なし	ドライアイス 13t、子供用おむつ 70 箱、大人用おむつ 52 箱、ナタ 5 本、投光機 10 枚、等 6 品目

オ 義援金・ボランティア支援(3月24日現在)

義援金区分	義援金額(当該日)	義援金額(累計)
市義援金		40,015,055 円
頑張れ大船渡銀河連邦応援金		12,364,193 円
計		52,379,248 円
<ul style="list-style-type: none"> ・頑張れ大船渡銀河連邦応援金の 12,364,193 円を送金 ・岩手県、宮城県、福島県、仙台市、千葉県への見舞金の目録を各東京事務所に渡すとともに同日送金 *大船渡市へは目録は後日とし、送金を実施 		

※義援金額(当該日)の報告なし

東日本大震災発災後活動・対応等記録(日別個票)

平成 23 年 3 月 26 日 (土)	発災 16 日目
----------------------	----------

1 当日の主な状況・対応等

●…主な出来事 ◆…ライフラインや交通状況等 ○…本市の主な対応等 < >…所管局等

状況等	対応等
<p>◆計画停電に伴い、JR 相模線 寒川～橋本間は終日運休、茅ヶ崎～寒川間は 50%運行 JR 横浜線、中央線通常運転 小田急線、京王相模原線は本数削減で運行</p> <p>◆東京電力が計画停電実施区域の細分化を導入 *5 グループ→25 グループ</p> <p>◆東京電力が計画停電実施を見送り *本市の各グループ対象エリアは別紙資料編に記載</p>	<p>○「地震災害警戒本部体制」継続</p> <p>ー午後 4 時 00 分ー</p> <p>○<本部> 第 8 回東日本大震災相模原市災害対策本部会議</p>

2 活動・対応等の記録

(1) 市民生活対応関連

ア 原発事故・健康被害影響関連

事象・状況等	本市の対応等
国・東電による原発事故対応	<p>福島第1原子力発電所の事故に伴い、近隣4か所（東京都新宿区(0.122μSv/h)、埼玉県(0.102μ)、横浜市(0.056μ)、茅ヶ崎市(0.082μ))の空間放射線量測定データの収集・監視</p> <p>水道水放射能濃度測定値 <神奈川県衛生研究所(茅ヶ崎)> ヨウ素-131……4.9 Bq/kg セシウム-137…不検出 <谷ヶ原浄水場(緑区谷ヶ原)> ヨウ素-131、セシウム-137…ともに不検出 <相模原浄水場(南区下溝)> ヨウ素-131、セシウム-137…ともに不検出</p> <p>放射能関連市民問合せ件数 18件</p>

イ 電力対策等関連

事象・状況等	本市の対応等
<p>東京電力が計画停電実施区域の細分化を導入 *5グループ→25グループ</p> <p>東京電力が計画停電実施を見送り *本市の各グループ対象エリアは別紙資料編に記載</p>	<p>情報収集・提供及び問合せへの対応 ひばり放送による市民への周知</p> <p>計画停電市民問合せ件数 300件</p>

ウ 交通対策関連

事象・状況等	本市の対応等
<p>計画停電に伴い、JR 相模線寒川～橋本間は終日運休、茅ヶ崎～寒川間は50%運行</p> <p>JR 横浜線、中央線通常運転</p> <p>小田急線、京王相模原線は本数削減で運行</p> <p>駅エレベーター、エスカレーター運転状況</p> <p>6 駅と 2 施設で EV 運転(計画停電時除く) (橋本駅北口、相模原駅北口・南口、矢部駅南口・北口、淵野辺駅北口・南口、JR 町田駅南口、相模大野駅北口・南口、淵野辺跨線橋(横浜線)、こもれびの橋(国道16号、古淵)</p>	<p>随時、鉄道運行状況の情報収集</p>

エ 医療対策関連

事象・状況等	本市の対応等
<p>引き続き被災地・被災者支援</p>	<p>情報把握</p>

※オ 経済対策関連については特記事項なし

カ 公共施設節電対策関連

事象・状況等	本市の対応等
<p>東京電力が計画停電実施</p>	<p>引き続き、事務室等消灯・減灯、離席時のパソコン等電気機器の OFF の実施、残業の自粛</p>

※キ 公共施設復旧整備関連については特記事項なし

ク 市民生活関連

事象・状況等	本市の対応等
<p>引き続きガソリンや生活用品の品薄状態が緩和傾向、ただし乾電池は品切れの状態</p>	<p>状況把握</p>

(2) 被災地復興支援関連

ア 大船渡市支援

被災地等からの支援要請	支援概要
該当事項なし	<p>【市職員派遣】 <継続> 11人 * 3/23～3/30…事務職 6、保健師 3、 精神保健福祉士 2</p> <p>【医療機関支援】 <新規> (社)神奈川県柔道整復師会 8人(柔道整復師) (3/26～3/30)</p> <p><継続> 北里大学病院 7人(医師、看護師等) (3/24～3/2)</p> <p>【物資(企業・市民等提供)】 ・支援物資搬送なし</p> <p>【輸送手段】 ・支援物資搬送なし</p>

イ 広域応援支援

被災地等からの支援要請	支援概要
消防組織法に基づく支援要請	<p>【福島県】 <継続> 緊急消防援助隊 6 人 (3/25～3/28)</p>
大都市下水道会議から仙台市の下水道管路調査の支援依頼	<p>【仙台市】 <新規> 下水道調査業務 4 人 (土木職 4) (3/26～3/31)</p>
宮城県から被災宅地危険度判定業務の派遣依頼	<p>宅地危険度判定業務 3 人 (建築 1、土木職 2) (3/26～3/31)</p> <p><継続> 下水道調査業務 3 人 (事務職 1、土木職 2) (3/22～3/27)</p> <p>宅地危険度判定業務 3 人 (土木職) (3/22～3/27)</p>
医療機関間の支援	<p>【福島市】 <新規> 医師、看護師等 6 人 (津久井赤十字病院常備救護班) (3/26～3/30)</p> <p>【福島県桧枝岐村】 <継続> 医師、看護師等 6 人 (相模原協同病院) (3/24～3/26)</p>
現地ボランティアセンター支援	<p>【釜石市】 <継続> 相模原市社会福祉協議会 (3/24～)</p>
民間支援	<p>【宮城県栗原市】 <継続> 榎五輪 (3/16～4/1 火葬炉復旧等)</p>

ウ 被災者受入支援

被災地からの支援要請	支援概要
該当事項なし	被災者受入れ状況：5家族 28人 相談件数：5件（来庁3件、電話2件） 一時避難所（市体育館）にテレビ設置（市内電機機器業者が設置・無償貸与） 新聞販売店からスポーツ新聞の提供申出 日本共産党から赤旗新聞の提供

※エ 応援物資支援については特記事項なし

オ 義援金・ボランティア支援(3月24日現在)

義援金区分	義援金額(当該日)	義援金額(累計)
市義援金		40,015,055 円
頑張れ大船渡銀河連邦応援金		12,364,193 円
計		52,379,248 円

※義援金額（当該日）の報告なし

東日本大震災発災後活動・対応等記録(日別個票)

平成 23 年 3 月 27 日 (日)

発災 17 日目

1 当日の主な状況・対応等

●…主な出来事 ◆…ライフラインや交通状況等 ○…本市の主な対応等 < >…所管局等

状況等	対応等
<p>◆計画停電に伴い、JR 相模線 寒川～橋本間は終日運休、茅ヶ崎～寒川間は 50%運行 JR 横浜線、中央線通常運転 小田急線、京王相模原線は本数削減で運行</p> <p>◆東京電力が計画停電実施を見送り *本市の各グループ対象エリアは別紙資料編に記載</p>	<p>○「地震災害警戒本部体制」継続</p> <p><環境経済局>ボランティアによる大船渡市宛応援物資受入れに伴う受付・仕分け作業開始 *3/27～4/4 までの間 延べ約 50 人</p>

2 活動・対応等の記録

(1) 市民生活対応関連

ア 原発事故・健康被害影響関連

事象・状況等	本市の対応等
国・東電による原発事故対応	<p>福島第 1 原子力発電所の事故に伴い、近隣 4 か所 (東京都新宿区 (0.117 μ Sv/h)、埼玉県 (0.096 μ Sv/h)、横浜市 (0.055 μ Sv/h)、茅ヶ崎市 (0.080 μ Sv/h)) の空間放射線量測定データの収集・監視</p> <p>水道水放射能濃度測定値 <神奈川県衛生研究所(茅ヶ崎)> ヨウ素-131……7.4 Bq/kg セシウム-137…不検出 <谷ヶ原浄水場(緑区谷ヶ原)> ヨウ素-131、セシウム-137…ともに不検出 <相模原浄水場(南区下溝)> ヨウ素-131、セシウム-137…ともに不検出</p> <p>市民問合せ件数 記録なし</p>

イ 電力対策等関連

事象・状況等	本市の対応等
東京電力が計画停電実施を見送り *本市の各グループ対象エリアは別紙資料 編に記載	情報収集・提供及び問合せへの対応 ひばり放送による市民への周知 市民問合せ件数 記録なし

ウ 交通対策関連

事象・状況等	本市の対応等
計画停電に伴い、JR 相模線寒川～橋本間 は終日運休、茅ヶ崎～寒川間は運行 JR 横浜線、中央線通常運転 小田急線、京王相模原線は本数削減で運行 駅エレベーター、エスカレーター運転状況 6 駅と 2 施設で EV 運転(計画停電時除く) (橋本駅北口、相模原駅北口・南口、矢部駅南 口・北口、淵野辺駅北口・南口、JR 町田駅南 口、相模大野駅北口・南口、淵野辺跨線橋(横 浜線)、こもれびの橋(国道 16 号、古淵)	随時、鉄道運行状況の情報収集

エ 医療対策関連

事象・状況等	本市の対応等
引き続き被災地・被災者支援	情報把握

※オ 経済対策関連については特記事項なし

カ 公共施設節電対策関連

事象・状況等	本市の対応等
東京電力が計画停電実施を見送り	引き続き、事務室等消灯・減灯、離席時の パソコン等電気機器の OFF の実施、残業の 自粛

※キ 公共施設復旧整備関連については特記事項なし

ク 市民生活関連

事象・状況等	本市の対応等
引き続きガソリンや生活用品の品薄 状態が緩和傾向、ただし乾電池は品 切れの状態	状況把握

(2) 被災地復興支援関連

ア 大船渡市支援

被災地等からの支援要請	支援概要
該当事項なし	<p>【市職員派遣】 <継続> 11人 *3/23～3/30…事務職6、保健師3、 精神保健福祉士2</p> <p>【医療機関支援】 <新規> (社)神奈川県柔道整復師会3人(柔道整復師) (3/27～3/30)</p> <p><継続> 北里大学病院7人(医師、看護師等) (3/24～3/27)</p> <p>(社)神奈川県柔道整復師会8人(柔道整復師) (3/26～3/30)</p> <p>【物資(企業・市民等提供)】 ・支援物資搬送なし</p> <p>【輸送手段】 ・支援物資搬送なし</p>

イ 広域応援支援

被災地等からの支援要請	支援概要
<p>消防組織法に基づく支援要請</p> <p>大都市下水道会議から仙台市の下水道管路調査の支援依頼</p> <p>宮城県から被災宅地危険度判定業務の派遣依頼</p>	<p>【福島県】 <継続> 緊急消防援助隊6人(3/25～3/28)</p> <p>【仙台市】 <継続> 下水道調査業務3人(事務職1、土木職2) (3/22～3/27)</p> <p>下水道調査業務4人(土木職4) (3/26～3/31)</p> <p>宅地危険度判定業務3人(土木職) (3/22～3/27)</p> <p>宅地危険度判定業務3人(建築1、土木職2) (3/26～3/31)</p>

医療機関間の支援	【福島市】 ＜継続＞ 医師、看護師等 6 人(津久井赤十字病院常備救護班) (3/26～3/30)
現地ボランティアセンター支援	【釜石市】 ＜継続＞ 相模原市社会福祉協議会(3/24～)
民間支援	【宮城県栗原市】 ＜継続＞ 株式会社五輪(3/16～4/1 火葬炉復旧等)

ウ 被災者受入支援

被災地からの支援要請	支援概要
該当事項なし	被災者受入れ状況：6 家族 32 人 相談件数：2 件(電話 2 件)

※エ 応援物資支援については特記事項なし

オ 義援金・ボランティア支援(3月24日現在)

義援金区分	義援金額(当該日)	義援金額(累計)
市義援金		40,015,055 円
頑張れ大船渡銀河連邦応援金		12,364,193 円
計		52,379,248 円

※義援金額(当該日)の報告なし

東日本大震災発災後活動・対応等記録(日別個票)

平成 23 年 3 月 28 日 (月)	発災 18 日目
----------------------	----------

1 当日の主な状況・対応等

●…主な出来事 ◆…ライフラインや交通状況等 ○…本市の主な対応等 < >…所管局等

状況等	対応等
<p>◆JR 相模線全線運行を再開、本数は 50%程度 JR 横浜線、中央線通常運行 小田急線、京王相模原線は特別ダイヤで運行</p> <p>◆神奈川中央交通バスが通常ダイヤ運行</p> <p>◆東京電力が計画停電実施、ただし市内影響はなし *実施時間帯 第 2 グループ(A, B, C) 9 : 20~13 : 00 *本市の各グループ対象エリアは別紙資料編に記載</p>	<p>○「地震災害警戒本部体制」継続</p> <p>—午前 11 時 00 分— ○<本部> 第 9 回東日本大震災相模原市災害対策本部会議</p> <p>○「乳児への給水に関する対応連絡会議」設置、継続的に検討継続</p> <p>○午後 8 時頃 被災地支援物資搬送第 13 便出発 *10t×1 台</p>

2 活動・対応等の記録

(1) 市民生活対応関連

ア 原発事故・健康被害影響関連

事象・状況等	本市の対応等
国・東電による原発事故対応	<p>福島第 1 原子力発電所の事故に伴い、近隣 4 か所（東京都新宿区(0.112 μSv/h)、埼玉県(0.094 μ)、横浜市(0.052 μ)、茅ヶ崎市(0.077 μ)）の空間放射線量測定データの収集・監視</p> <p>水道水放射能濃度測定値 <神奈川県衛生研究所(茅ヶ崎)> ヨウ素-131……7.4 Bq/kg セシウム-137…不検出</p> <p><谷ヶ原浄水場(緑区谷ヶ原)> ヨウ素-131、セシウム-137…ともに不検出</p> <p><相模原浄水場(南区下溝)> ヨウ素-131、セシウム-137…ともに不検出</p> <p>市民問合せ件数 37 件</p>

イ 電力対策等関連

事象・状況等	本市の対応等
東京電力が計画停電実施、ただし市内影響はなし ＊実施時間帯 第2グループ(A, B, C)9：20～13：00 ＊本市の各グループ対象エリアは別紙資料編に記載	情報収集・提供及び問合せへの対応 ひばり放送による市民への周知 市民問合せ件数 600件

ウ 交通対策関連

事象・状況等	本市の対応等
JR相模線全線運転再開、本数は50%程度 JR横浜線、中央線通常運行 小田急線、京王相模原線は特別ダイヤで運行 神奈川中央交通バスが平常ダイヤ運行 駅エレベーター、エスカレーター運転状況 6駅と2施設でEV運転(計画停電時除く) (橋本駅北口、相模原駅北口・南口、矢部駅南口・北口、淵野辺駅北口・南口、JR町田駅南口、相模大野駅北口・南口、淵野辺跨線橋(横浜線)、こもれびの橋(国道16号、古淵)	随時、鉄道運行状況の情報収集

エ 医療対策関連

事象・状況等	本市の対応等
引き続き被災地・被災者支援	情報把握 「心のケア」電話相談件数 1件

※オ 経済対策関連については特記事項なし

カ 公共施設節電対策関連

事象・状況等	本市の対応等
東京電力が計画停電実施、ただし市内影響はなし	引き続き、事務室等消灯・減灯、離席時のパソコン等電気機器のOFFの実施、残業の自粛

※キ 公共施設復旧整備関連については特記事項なし

ク 市民生活関連

事象・状況等	本市の対応等
引き続きガソリンや生活用品の品薄状態が緩和傾向、ただし乾電池は品切れの状態	状況把握

(2) 被災地復興支援関連

ア 大船渡市支援

被災地等からの支援要請	支援概要
該当事項なし	<p>【市職員派遣】</p> <p><新規> 11人 *3/28～4/3 …事務職 6、保健師 3、 精神保健福祉士 2</p> <p><継続> 11人 *3/23～3/30…事務職 6、保健師 3、 精神保健福祉士 2</p> <p>【医療機関支援】</p> <p><継続> (社)神奈川県柔道整復師会 8人(柔道整復師) (3/26～3/30) (社)神奈川県柔道整復師会 3人(柔道整復師) (3/27～3/30)</p> <p>【民間・ボランティア支援】 NPO 法人博愛プロジェクト(3/28～3/30)</p> <p>【物資(企業・市民等提供)】 ・マスク 335箱、消毒液 154箱、カイロ 40箱、歯ブラシ 56箱、歯磨き粉 84箱、毛布 27箱、マットレス 11箱等 23品目</p> <p>【輸送手段】 ・10tトラック 1台</p>

イ 広域応援支援

被災地等からの支援要請	支援概要
<p>消防組織法に基づく支援要請</p> <p>大都市下水道会議から仙台市の下水道管路調査の支援依頼</p> <p>宮城県から被災宅地危険度判定業務の派遣依頼</p>	<p>【福島県】</p> <p><新規> 緊急消防援助隊 6人(3/28～3/31)</p> <p><継続> 緊急消防援助隊 6人(3/25～3/28)</p> <p>【仙台市】</p> <p><継続> 下水道調査業務 4人(土木職 4) (3/26～3/31)</p> <p>宅地危険度判定業務 3人(建築 1、土木職 2) (3/26～3/31)</p>

医療機関間の支援	【福島市】 <継続> 医師、看護師等 6 人(津久井赤十字病院常備救護班) (3/26～3/30)
現地ボランティアセンター支援	【釜石市】 <継続> 相模原市社会福祉協議会(3/24～)
民間支援	【宮城県栗原市】 <継続> 榊五輪(3/16～4/1 火葬炉復旧等)

ウ 被災者受入支援

被災地からの支援要請	支援概要
該当事項なし	被災者受入れ状況：6 家族 32 人 相談件数：18 件(電話 18 件) わかば鍼灸接骨院より施術サービスのため 3 人来所(入所者 2 人受術)

エ 応援物資支援

被災地からの支援要請	支援概要
該当事項なし	【大船渡支援物資第 13 便】 マスク 335 箱、消毒液 154 箱、カイロ 40 箱、 歯ブラシ 56 箱、歯磨き粉 84 箱、毛布 27 箱、 マットレス 11 箱等 23 品目

オ 義援金・ボランティア支援

義援金区分	義援金額(3/25 から当該日)	義援金額(累計)
市義援金	3,281,006 円	43,296,061 円
頑張れ大船渡 銀河連邦応援金	3,199,982 円	15,564,175 円
計	6,480,988 円	58,860,236 円

東日本大震災発災後活動・対応等記録(日別個票)

平成 23 年 3 月 29 日 (火)

発災 19 日目

1 当日の主な状況・対応等

●…主な出来事 ◆…ライフラインや交通状況等 ○…本市の主な対応等 < >…所管局等

状況等	対応等
<p>◆JR 相模線、JR 横浜線、中央線通常運行 小田急線、京王相模原線は特別ダイヤで運行</p> <p>◆神奈川中央交通バスが通常ダイヤ運行</p> <p>◆東京電力が計画停電実施を見送り *本市の各グループ対象エリアは別紙資料編に記載</p>	<p>○「地震災害警戒本部体制」継続</p> <p>○大船渡市の戸田市長・佐藤市議会議長が支援のお礼に来庁</p> <p>○藤野やまなみ温泉等での市内に避難者への入浴無料サービス開始</p> <p>○午後 5 時頃 被災地支援物資搬送第 14 便出発 *4t×1 台</p>

2 活動・対応等の記録

(1) 市民生活対応関連

ア 原発事故・健康被害影響関連

事象・状況等	本市の対応等
国・東電による原発事故対応	<p>福島第 1 原子力発電所の事故に伴い、近隣 4 か所（東京都新宿区(0.108 μ Sv/h)、埼玉県(0.089 μ Sv/h)、横浜市(0.050 μ Sv/h)、茅ヶ崎市(0.074 μ Sv/h)) の空間放射線量測定データの収集・監視</p> <p>水道水放射能濃度測定値 <神奈川県衛生研究所(茅ヶ崎)> ヨウ素-131……9.6 Bq/kg セシウム-137…不検出 <谷ヶ原浄水場(緑区谷ヶ原)> ヨウ素-131、セシウム-137…ともに不検出 <相模原浄水場(南区下溝)> ヨウ素-131、セシウム-137…ともに不検出</p> <p>市民問合せ件数 20 件</p>

イ 電力対策等関連

事象・状況等	本市の対応等
東京電力が計画停電実施を見送り *本市の各グループ対象エリアは別紙資料編に記載	情報収集・提供及び問合せへの対応 ひばり放送による市民への周知 市民問合せ件数 200件

ウ 交通対策関連

事象・状況等	本市の対応等
JR 相模線、JR 横浜線、中央線通常運行 小田急線、京王相模原線は特別ダイヤで運行 神奈川中央交通バスが平常ダイヤ運行 駅エレベーター、エスカレーター運転状況 9 駅と 2 施設で EV 運転(計画停電時除く) (橋本駅北口、相模原駅北口・南口、矢部駅南口・北口、淵野辺駅北口・南口、JR 町田駅南口、相模大野駅北口・南口、南橋本駅東口・西口、原当麻駅東口・西口、小田急相模原駅北口、淵野辺跨線橋(横浜線)、こもれびの橋(国道 16 号、古淵)	随時、鉄道運行状況の情報収集

エ 医療対策関連

事象・状況等	本市の対応等
引き続き被災地・被災者支援	情報把握 「心のケア」電話相談件数 記録なし

※オ 経済対策関連については特記事項なし

カ 公共施設節電対策関連

事象・状況等	本市の対応等
東京電力が計画停電実施を見送り	引き続き、事務室等消灯・減灯、離席時のパソコン等電気機器の OFF の実施、残業の自粛

※キ 公共施設復旧整備関連については特記事項なし

ク 市民生活関連

事象・状況等	本市の対応等
引き続きガソリンや生活用品の品薄状態が緩和傾向、ただし乾電池は品切れの状態	状況把握

(2) 被災地復興支援関連

ア 大船渡市支援

被災地等からの支援要請	支援概要
該当事項なし	<p>【市職員派遣】 <継続> 22人 * 3/23～3/30…事務職 6、保健師 3、 精神保健福祉士 2 * 3/28～4/3 …事務職 6、保健師 3、 精神保健福祉士 2</p> <p>【医療機関支援】 <継続> (社)神奈川県柔道整復師会 8人(柔道整復師) (3/26～3/30) (社)神奈川県柔道整復師会 3人(柔道整復師) (3/27～3/30)</p> <p>【民間・ボランティア支援】 NPO 法人博愛プロジェクト(3/28～3/30)</p> <p>【物資(企業・市民等提供)】 ・ドライアイス 1t、マスク 63箱、毛布 8箱、テント 3張等 16品目</p> <p>【輸送手段】 ・4tトラック 1台</p>

イ 広域応援支援

被災地等からの支援要請	支援概要
消防組織法に基づく支援要請	<p>【福島県】 <継続> 緊急消防援助隊 6人(3/28～3/31)</p>
大都市下水道会議から仙台市の下水道管路調査の支援依頼	<p>【仙台市】 <継続> 下水道調査業務 4人(土木職 4) (3/26～3/31)</p>
宮城県から被災宅地危険度判定業務の派遣依頼	<p>宅地危険度判定業務 3人(建築 1、土木職 2) (3/26～3/31)</p>
医療機関間の支援	<p>【福島市】 <継続> 医師、看護師等 6人(津久井赤十字病院常備 救護班) (3/26～3/30)</p>

現地ボランティアセンター支援	<p>【釜石市】 <継続> 相模原市社会福祉協議会(3/24～)</p>
民間支援	<p>【宮城県栗原市】 <継続> (株)五輪(3/16～4/1 火葬炉復旧等)</p>

ウ 被災者受入支援

被災地からの支援要請	支援概要
該当事項なし	<p>被災者受入れ状況：6家族 32人 相談件数：1件(電話1件)</p> <p>市内温泉施設による市内避難者への入浴無料サービス開始 (こち湯、やまとの湯、いやしの湯)</p>

エ 応援物資支援

被災地からの支援要請	支援概要
該当事項なし	<p>状況把握</p> <p>【大船渡支援物資第14便】 ・ドライアイス 1t、マスク 63箱、毛布 8箱、テント 3張等 16品目</p>

オ 義援金・ボランティア支援(3月28日現在)

義援金区分	義援金額(当該日)	義援金額(累計)
市義援金		43,296,061円
頑張れ大船渡 銀河連邦応援金		15,564,175円
計		58,860,236円

※義援金額(当該日)の報告なし

東日本大震災発災後活動・対応等記録(日別個票)

平成 23 年 3 月 30 日 (水)

発災 20 日目

1 当日の主な状況・対応等

●…主な出来事 ◆…ライフラインや交通状況等 ○…本市の主な対応等 < >…所管局等

状況等	対応等
<p>◆JR 相模線、JR 横浜線、中央線通常運行 小田急線、京王相模原線は特別ダイヤで運行</p> <p>◆東京電力が計画停電実施を見送り *本市の各グループ対象エリアは別紙資料編に記載</p>	<p>○「地震災害警戒本部体制」継続</p> <p>—午前 11 時 00 分—</p> <p>○<本部> 第 10 回東日本大震災相模原市災害対策本部会議</p> <p>○医療機関の計画停電除外について東京電力横浜支社に副市長が赴き要請</p>

2 活動・対応等の記録

(1) 市民生活対応関連

ア 原発事故・健康被害影響関連

事象・状況等	本市の対応等
国・東電による原発事故対応	<p>福島第 1 原子力発電所の事故に伴い、近隣 4 か所（東京都新宿区(0.106 μ Sv/h)、埼玉県(0.085 μ)、横浜市(0.051 μ)、茅ヶ崎市(0.071 μ)) の空間放射線量測定データの収集・監視</p> <p>水道水放射能濃度測定値 <神奈川県衛生研究所(茅ヶ崎)> ヨウ素-131……9.6 Bq/kg セシウム-137…不検出 <谷ヶ原浄水場(緑区谷ヶ原)> ヨウ素-131、セシウム-137…ともに不検出 <相模原浄水場(南区下溝)> ヨウ素-131、セシウム-137…ともに不検出</p> <p>市民問合せ件数 15 件</p>

イ 電力対策等関連

事象・状況等	本市の対応等
東京電力が計画停電実施を見送り *本市の各グループ対象エリアは別紙資料 編に記載	情報収集・提供及び問合せへの対応 ひばり放送による市民への周知 市民問合せ件数 100件

ウ 交通対策関連

事象・状況等	本市の対応等
JR 相模線 JR 横浜線、中央線通常運行 小田急線、京王相模原線は特別ダイ ヤで運行 駅エレベーター、エスカレーター運転 状況 9 駅と 2 施設で EV 運転(計画停電時除く) (橋本駅北口、相模原駅北口・南口、矢部 駅南口・北口、淵野辺駅北口・南口、JR 町 田駅南口、相模大野駅北口・南口、南橋 本駅東口・西口、原当麻駅東口・西口、 小田急相模原駅北口、淵野辺跨線橋(横 浜線)、こもればの橋(国道 16 号、古 淵)	随時、鉄道運行状況の情報収集

※エ 医療対策関連については特記事項なし

※オ 経済対策関連については特記事項なし

カ 公共施設節電対策関連

事象・状況等	本市の対応等
東京電力が計画停電実施を見送り	引き続き、事務室等消灯・減灯、離席時の パソコン等電気機器の OFF の実施、残業の 自粛

※キ 公共施設復旧整備関連については特記事項なし

ク 市民生活関連

事象・状況等	本市の対応等
引き続きガソリンや生活用品の品薄 状態が緩和傾向、ただし乾電池は品 切れの状態	状況把握

(2) 被災地復興支援関連

ア 大船渡市支援

被災地等からの支援要請	支援概要
該当事項なし	<p>【市職員派遣】 <継続> 22人 * 3/23～3/30…事務職 6、保健師 3、 精神保健福祉士 2 * 3/28～4/3 …事務職 6、保健師 3、 精神保健福祉士 2</p> <p>【医療機関支援】 <継続> (社)神奈川県柔道整復師会 8人(柔道整復師) (3/26～3/30) (社)神奈川県柔道整復師会 3人(柔道整復師) (3/27～3/30)</p> <p>【民間・ボランティア支援】 NPO 法人博愛プロジェクト(3/28～3/30)</p> <p>【物資(企業・市民等提供)】 ・支援物資搬送なし</p> <p>【輸送手段】 ・支援物資搬送なし</p>

イ 広域応援支援

被災地等からの支援要請	支援概要
消防組織法に基づく支援要請	<p>【福島県】 <継続> 緊急消防援助隊 6 人 (3/28～3/31)</p>
大都市下水道会議から仙台市の下水道管路調査の支援依頼	<p>【仙台市】 <新規> 下水道調査業務 4 人 (土木職 4) (3/30～4/4)</p>
	<p><継続> 下水道調査業務 4 人 (土木職 4) (3/26～3/31)</p>
宮城県から被災宅地危険度判定業務の派遣依頼	<p><新規> 宅地危険度判定業務 3 人 (土木職 4) (3/30～4/4)</p>
	<p><継続> 下水道調査業務 4 人 (土木職 4) (3/26～3/31)</p>
	<p>宅地危険度判定業務 3 人 (建築 1、土木職 2) (3/26～3/31)</p>
医療機関間の支援	<p>【福島市】 <継続> 医師、看護師等 6 人 (津久井赤十字病院常備救護班) (3/26～3/30)</p>
現地ボランティアセンター支援	<p>【釜石市】 <継続> 相模原市社会福祉協議会 (3/24～)</p>
民間支援	<p>【宮城県栗原市】 <継続> (株)五輪 (3/16～4/1 火葬炉復旧等)</p>

ウ 被災者受入支援

被災地からの支援要請	支援概要
該当事項なし	<p>被災者受入れ状況：6 家族 32 人 相談件数：11 件 (来庁 3 件、電話 8 件)</p>

※エ 応援物資支援については特記事項なし

オ 義援金・ボランティア支援(3月28日現在)

義援金区分	義援金額(当該日)	義援金額(累計)
市義援金		43,296,061 円
頑張れ大船渡 銀河連邦応援金		15,564,175 円
計		58,860,236 円

※義援金額(当該日)の報告なし

東日本大震災発災後活動・対応等記録(日別個票)

平成 23 年 3 月 31 日 (木)

発災 21 日目

1 当日の主な状況・対応等

●…主な出来事 ◆…ライフラインや交通状況等 ○…本市の主な対応等 < >…所管局等

状況等	対応等
<p>◆JR 相模線、JR 横浜線、中央線通常運行 小田急線、京王相模原線は特別ダイヤで運行</p> <p>◆東京電力が計画停電実施を見送り *本市の各グループ対象エリアは別紙資料編に記載</p>	<p>○「地震災害警戒本部体制」継続</p> <p>○午後 6 時頃 被災地支援物資搬送第 15 便出発 *4t×1 台</p>

2 活動・対応等の記録

(1) 市民生活対応関連

ア 原発事故・健康被害影響関連

事象・状況等	本市の対応等
<p>国・東電による原発事故対応</p>	<p>福島第 1 原子力発電所の事故に伴い、近隣 4 か所（東京都新宿区(0.106 μ Sv/h)、埼玉県(0.085 μ)), 横浜市(0.051 μ)), 茅ヶ崎市(0.071 μ)) の空間放射線量測定データの収集・監視</p> <p>水道水放射能濃度測定値 <神奈川県衛生研究所(茅ヶ崎)> ヨウ素-131……6.3Bq/kg セシウム-137…不検出 <谷ヶ原浄水場(緑区谷ヶ原)> ヨウ素-131、セシウム-137…ともに不検出 <相模原浄水場(南区下溝)> ヨウ素-131、セシウム-137…ともに不検出</p> <p>市民問合せ件数 29 件 *3/15 以降の問合せ 751 件のうち、459 件(61.1%)が水道水に係る問合せ</p>

イ 電力対策等関連

事象・状況等	本市の対応等
東京電力が計画停電実施を見送り *本市の各グループ対象エリアは別紙資料 編に記載	情報収集・提供及び問合せへの対応 ひばり放送による市民への周知 市民問合せ件数 40件

ウ 交通対策関連

事象・状況等	本市の対応等
JR 相模線、JR 横浜線、中央線通常運転 小田急線、京王相模原線は特別ダイヤで運行 駅エレベーター、エスカレーター運転状況 9 駅と 2 施設で EV 運転(計画停電時除く) (橋本駅北口、相模原駅北口・南口、矢部駅南口・ 北口、淵野辺駅北口・南口、JR 町田駅南口、相模 大野駅北口・南口、南橋本駅東口・西口、原当麻 駅東口・西口、小田急相模原駅北口、淵野辺跨線 橋(横浜線)、こもれびの橋(国道 16 号、古淵)	随時、鉄道運行状況の情報収集

※エ 医療対策関連については特記事項なし

※オ 経済対策関連については特記事項なし

カ 公共施設節電対策関連

事象・状況等	本市の対応等
東京電力が計画停電実施を見送り	引き続き、事務室等消灯・減灯、離席時の パソコン等電気機器の OFF の実施、残業の 自粛

※キ 公共施設復旧整備関連については特記事項なし

ク 市民生活関連

事象・状況等	本市の対応等
引き続きガソリンや生活用品の品薄 状態が緩和傾向、ただし乾電池は品 切れの状態	状況把握

(2) 被災地復興支援関連

ア 大船渡市支援

被災地等からの支援要請	支援概要
該当事項なし	<p>【市職員派遣】 <継続> 11人 *3/28～4/3 …事務職 6、保健師 3、 精神保健福祉士 2</p> <p>【物資(企業・市民等提供)】 ・バッテリー60個、飲料水 17箱、トイレトペーパー20箱、おかゆ 1770食、粉ミルク 6箱、ストーブ 1台、子供用おむつ 25箱等 27品目</p> <p>【輸送手段】 ・4tトラック 1台</p>

イ 広域応援支援

被災地等からの支援要請	支援概要
消防組織法に基づく支援要請	<p>【福島県】 <新規> 緊急消防援助隊 6人(3/31～4/3) <継続> 緊急消防援助隊 6人(3/28～3/31)</p>
大都市下水道会議から仙台市の下水道管路調査の支援依頼	<p>【仙台市】 <継続> 下水道調査業務 4人(土木 4) (3/26～3/31) 下水道調査業務 4人(土木 4) (3/30～4/4)</p>
宮城県から被災宅地危険度判定業務の派遣依頼	<p><継続> 宅地危険度判定業務 3人(土木 4) (3/30～4/4) 宅地危険度判定業務 3人(建築 1、土木 2) (3/26～3/31)</p>
現地ボランティアセンター支援	<p>【釜石市】 <継続> 相模原市社会福祉協議会(3/24～)</p>
民間支援	<p>【宮城県栗原市】 <継続> (株)五輪(3/16～4/1 火葬炉復旧等)</p>

ウ 被災者受入支援

被災地からの支援要請	支援概要
該当事項なし	被災者受入れ状況：7家族 34人 相談件数：10件(来庁3件、電話7件) 訪問美容室セシル訪問カットサービス1人利用 生花店「愛川園芸」などから施設内に生花飾り 付けのサービス

エ 応援物資支援

被災地からの支援要請	支援概要
該当事項なし	状況把握 【大船渡支援物資】 バッテリー60個、飲料水17箱、トイレット ペーパー20箱、おかゆ1,770食、粉ミルク 6箱、ストーブ1台、子供用おむつ25 箱等27品目

オ 義援金・ボランティア支援

義援金区分	義援金額(3/29から当該日)	義援金額(累計)
市義援金	11,186,513円	54,482,574円
頑張れ大船渡 銀河連邦応援金	5,019,941円	20,584,116円
計	16,206,454円	75,066,690円

東日本大震災発災後活動・対応等記録(日別個票)

平成 23 年 4 月 1 日 (金)	発災 22 日目
---------------------	----------

1 当日の主な状況・対応等

●…主な出来事 ◆…ライフラインや交通状況等 ○…本市の主な対応等 < >…所管局等

状況等	対応等
<p>◆小田急線、京王相模原線は特別ダイヤで運行</p> <p>◆東京電力が計画停電実施を見送り *本市の各グループ対象エリアは別紙資料編に記載</p>	<p>○「地震災害警戒本部体制」継続</p> <p>○3/31 まで全日休館としていた、8 施設を夜間を除いて開館 →市民会館ホール、グリーンホール相模大野大ホール、南市民ホール、杜のホールはしもと、総合体育館、北総合体育館、総合水泳場、銀河アリーナ</p>

2 活動・対応等の記録

(1) 市民生活対応関連

ア 原発事故・健康被害影響関連

事象・状況等	本市の対応等
国・東電による原発事故対応	<p>福島第 1 原子力発電所の事故に伴い、近隣 4 か所（東京都新宿区(0.0986 μ Sv/h)、埼玉県(0.079 μ)、横浜市(0.047 μ)、茅ヶ崎市(0.067 μ)) の空間放射線量測定データの収集・監視</p> <p>水道水放射能濃度測定値 <神奈川県衛生研究所(茅ヶ崎)> ヨウ素-131……6.3 Bq/kg セシウム-137…不検出 <谷ヶ原浄水場(緑区谷ヶ原)> ヨウ素-131、セシウム-137…ともに不検出 <相模原浄水場(南区下溝)> ヨウ素-131、セシウム-137…ともに不検出 <鳥屋浄水場(緑区鳥屋)> ヨウ素-131、セシウム-137…ともに不検出</p> <p>市民問合せ件数 29 件</p>

イ 電力対策等関連

事象・状況等	本市の対応等
東京電力が計画停電実施を見送り *本市の各グループ対象エリアは別紙資料 編に記載	情報収集・提供及び問合せへの対応 ひばり放送による市民への周知 市民問合せ件数 40件

ウ 交通対策関連

事象・状況等	本市の対応等
小田急線、京王相模原線は特別ダイヤで運行 駅エレベーター、エスカレーター運転状況 9駅と2施設でEV運転(計画停電時除く) (橋本駅北口・南口、相模原駅北口・南口、矢部駅南 口・北口、淵野辺駅北口・南口、JR町田駅南口、相模 大野駅北口・南口、南橋本駅東口・西口、原当麻駅 東口・西口、小田急相模原駅北口、淵野辺跨線橋(横 浜線)、こもれびの橋(国道16号、古淵)	随時、鉄道運行状況の情報収集

※エ 医療対策関連については特記事項なし

※オ 経済対策関連については特記事項なし

カ 公共施設節電対策関連

事象・状況等	本市の対応等
東京電力が計画停電実施を見送り	引き続き、事務室等消灯・減灯、離席時の パソコン等電気機器のOFFの実施、残業の 自粛

※キ 公共施設復旧整備関連については特記事項なし

ク 市民生活関連

事象・状況等	本市の対応等
引き続きガソリンや生活用品の品薄 状態が緩和傾向、ただし乾電池は品 切れの状態	状況把握

(2) 被災地復興支援関連

ア 大船渡市支援

被災地等からの支援要請	支援概要
該当事項なし	<p>【市職員派遣】 <継続> 11人 *3/28~4/3 …事務職 6、保健師 3、 精神保健福祉士 2</p> <p>【物資(企業・市民等提供)】 ・支援物資搬送なし</p> <p>【輸送手段】 ・支援物資搬送なし</p>

イ 広域応援支援

被災地等からの支援要請	支援概要
消防組織法に基づく支援要請	<p>【福島県】 <継続> 緊急消防援助隊 6人(3/31~4/3)</p>
大都市下水道会議から仙台市の下水道管路調査の支援依頼	<p>【仙台市】 <継続> 下水道調査業務 4人(土木 4) (3/30~4/4)</p>
宮城県から被災宅地危険度判定業務の派遣依頼	<p><継続> 宅地危険度判定業務 3人(土木 4) (3/30~4/4)</p>
現地ボランティアセンター支援	<p>【釜石市】 <継続> 相模原市社会福祉協議会(3/24~)</p>
民間支援	<p>【宮城県栗原市】 <継続> (株)五輪(3/16~4/1 火葬炉復旧等)</p>

ウ 被災者受入支援

被災地からの支援要請	支援概要
該当事項なし	被災者受入れ状況：8家族43人 相談件数：1件(来庁1件) 株式会社法研神奈川（横浜市中区住吉町）からマスク3,000枚の提供 生協パルシステム神奈川ゆめコープ（横浜市港北区）から米2kg39袋、パン130個、ミニパック飲料199個等食料品の提供

※エ 応援物資支援については特記事項なし

オ 義援金・ボランティア支援(3月31日現在)

義援金区分	義援金額(当該日)	義援金額(累計)
市義援金		54,482,574円
頑張れ大船渡 銀河連邦応援金		20,584,116円
計		75,066,690円
4/1 大船渡市に送金（第5回5,019,941円）		

※義援金額（当該日）の報告なし

東日本大震災発災後活動・対応等記録(日別個票)

平成 23 年 4 月 2 日 (土)

発災 23 日目

1 当日の主な状況・対応等

●…主な出来事 ◆…ライフラインや交通状況等 ○…本市の主な対応等 < >…所管局等

状況等	対応等
<p>◆小田急線、京王相模原線は特別ダイヤで運行</p> <p>◆東京電力が計画停電実施を見送り *本市の各グループ対象エリアは別紙資料編に記載</p>	<p>○「地震災害警戒本部体制」継続</p> <p>-午後 2 時 00 分-</p> <p>○第 11 回東日本大震災相模原市災害対策本部会議</p>

2 活動・対応等の記録

(1) 市民生活対応関連

ア 原発事故・健康被害影響関連

事象・状況等	本市の対応等
<p>国・東電による原発事故対応</p>	<p>福島第 1 原子力発電所の事故に伴い、近隣 4 か所（東京都新宿区(0.0955 μSv/h)、埼玉県(0.077 μ)、横浜市(0.046 μ)、茅ヶ崎市(0.066 μ)) の空間放射線量測定データの収集・監視</p> <p>水道水放射能濃度測定値*いずれも 4/1 値 <神奈川県衛生研究所(茅ヶ崎)> ヨウ素-131……6.3 Bq/kg セシウム-137…不検出 <谷ヶ原浄水場(緑区谷ヶ原)> ヨウ素-131、セシウム-137…ともに不検出 <相模原浄水場(南区下溝)> ヨウ素-131、セシウム-137…ともに不検出 <鳥屋浄水場(緑区鳥屋)> ヨウ素-131、セシウム-137…ともに不検出</p> <p>市民問合せ件数 7 件</p>

イ 電力対策等関連

事象・状況等	本市の対応等
東京電力が計画停電実施を見送り *本市の各グループ対象エリアは別紙資料編に記載	情報収集・提供及び問合せへの対応 ひばり放送による市民への周知 市民問合せ件数 10件

ウ 交通対策関連

事象・状況等	本市の対応等
小田急線、京王相模原線は特別ダイヤで運行 駅エレベーター、エスカレーター運転状況 9駅と2施設でEV運転(計画停電時除く) (橋本駅北口・南口、相模原駅北口・南口、矢部駅南口・北口、淵野辺駅北口・南口、JR町田駅南口、相模大野駅北口・南口、南橋本駅東口・西口、原当麻駅東口・西口、小田急相模原駅北口、淵野辺跨線橋(横浜線)、こもれびの橋(国道16号、古淵))	随時、鉄道運行状況の情報収集

※エ 医療対策関連については特記事項なし

※オ 経済対策関連については特記事項なし

カ 公共施設節電対策関連

事象・状況等	本市の対応等
東京電力が計画停電実施を見送り	引き続き、事務室等消灯・減灯、離席時のパソコン等電気機器のOFFの実施、残業の自粛

※キ 公共施設復旧整備関連については特記事項なし

ク 市民生活関連

事象・状況等	本市の対応等
引き続きガソリンや生活用品の品薄状態が緩和傾向、ただし乾電池は品切れの状態	状況把握

(2) 被災地復興支援関連

ア 大船渡市支援

被災地等からの支援要請	支援概要
該当事項なし	<p>【市職員派遣】</p> <p><新規> 11人 * 4/2～4/9…事務職 4、保健師 5、 精神保健福祉士 1、消防職 1</p> <p><継続> 11人 * 3/28～4/3 …事務職 6、保健師 3、 精神保健福祉士 2</p> <p>【北里大学東病院】</p> <p><新規> 1人 *市職員派遣の「心のケア」班に同行 * 4/2～4/8 …医師 1</p> <p>【物資(企業・市民等提供)】</p> <ul style="list-style-type: none"> ・支援物資搬送なし <p>【輸送手段】</p> <ul style="list-style-type: none"> ・支援物資搬送なし

イ 広域応援支援

被災地等からの支援要請	支援概要
消防組織法に基づく支援要請	<p>【福島県】</p> <p><継続> 緊急消防援助隊 6人(3/31～4/3)</p>
大都市下水道会議から仙台市の下水道管路調査の支援依頼	<p>【仙台市】</p> <p><継続> 下水道調査業務 4人(土木 4) (3/30～4/4)</p> <p><継続></p>
宮城県から被災宅地危険度判定業務の派遣依頼	<p>宅地危険度判定業務 3人(土木 4) (3/30～4/4)</p>
現地ボランティアセンター支援	<p>【釜石市】</p> <p><継続> 相模原市社会福祉協議会(3/24～)</p>

ウ 被災者受入支援

被災地からの支援要請	支援概要
該当事項なし	被災者受入れ状況：8家族 43人 相談件数：2件(来庁1件、電話1件) 読売新聞門脇新聞店から映画「トイストーリー」上映会への送迎サービス(6人) 喫茶「ボンネット」からコーヒーサービス(20人)

※エ 応援物資支援については特記事項なし

オ 義援金・ボランティア支援(3月31日現在)

義援金区分	義援金額(当該日)	義援金額(累計)
市義援金		54,482,574円
頑張れ大船渡 銀河連邦応援金		20,584,116円
計		75,066,690円
SC 相模原、相模原ライズ、ブレッサ相模原、三菱重工相模原ダイナボアーズ、国学院大学ラグビー部が、橋本駅、相模大野駅、伊勢丹前、ステーションスクエアで「頑張れ大船渡 銀河連邦応援金」の街頭募金をユニホーム姿で実施 5 チームで合計 236 人の選手・関係者が募金活動に参加		

※義援金額(当該日)の報告なし

東日本大震災発災後活動・対応等記録(日別個票)

平成 23 年 4 月 3 日 (日)

発災 24 日目

1 当日の主な状況・対応等

●…主な出来事 ◆…ライフラインや交通状況等 ○…本市の主な対応等 < >…所管局等

状況等	対応等
<p>◆小田急線、京王相模原線は特別ダイヤで運行</p> <p>◆東京電力が計画停電実施を見送り *本市の各グループ対象エリアは別紙資料編に記載</p>	<p>○「地震災害警戒本部体制」継続</p>

2 活動・対応等の記録

(1) 市民生活対応関連

ア 原発事故・健康被害影響関連

事象・状況等	本市の対応等
<p>国・東電による原発事故対応</p>	<p>福島第 1 原子力発電所の事故に伴い、近隣 4 か所（東京都新宿区(0.0908μSv/h)、埼玉県(0.074μ)、横浜市(0.044μ)、茅ヶ崎市(0.064μ))の空間放射線量測定データの収集・監視</p> <p>水道水放射能濃度測定値 <神奈川県衛生研究所(茅ヶ崎)> ヨウ素-131……3.3 Bq/kg セシウム-137…不検出 <谷ヶ原浄水場(緑区谷ヶ原)> ヨウ素-131、セシウム-137…ともに不検出 <相模原浄水場(南区下溝)> ヨウ素-131、セシウム-137…ともに不検出 <鳥屋浄水場(緑区鳥屋)> ヨウ素-131、セシウム-137…ともに不検出</p> <p>市民問合せ件数 4 件</p>

イ 電力対策等関連

事象・状況等	本市の対応等
東京電力が計画停電実施を見送り *本市の各グループ対象エリアは別紙資料編に記載	情報収集・提供及び問合せへの対応 ひばり放送による市民への周知 市民問合せ件数 5件

ウ 交通対策関連

事象・状況等	本市の対応等
小田急線、京王相模原線は特別ダイヤで運行 駅エレベーター、エスカレーター運転状況 9 駅と 6 施設で EV 運転(計画停電時除く) (橋本駅北口・南口、相模原駅北口・南口、矢部駅南口・北口、淵野辺駅北口・南口、JR 町田駅南口、相模大野駅北口・南口、南橋本駅東口・西口、原当麻駅東口・西口、小田急相模原駅北口、淵野辺跨線橋(横浜線)、こもれびの橋(国道16号、古淵)、杜の橋歩道橋、小山公園前跨線橋、橋本小山ふれあい立体、上溝駅前歩道橋)	随時、鉄道運行状況の情報収集

※エ 医療対策関連については特記事項なし

※オ 経済対策関連については特記事項なし

カ 公共施設節電対策関連

事象・状況等	本市の対応等
東京電力が計画停電実施を見送り	引き続き、事務室等消灯・減灯、離席時のパソコン等電気機器の OFF の実施、残業の自粛

※キ 公共施設復旧整備関連については特記事項なし

ク 市民生活関連

事象・状況等	本市の対応等
生活物資の供給は概ね平常に戻っているが、飲料水と乾電池については、依然として品薄の状態	状況把握

(2) 被災地復興支援関連

ア 大船渡市支援

被災地等からの支援要請	支援概要
該当事項なし	<p>【市職員派遣】 <継続> 22人 * 3/28～4/3 …事務職 6、保健師 3、 精神保健福祉士 2 * 4/2～4/9…事務職 4、保健師 5、 精神保健福祉士 1、消防職 1</p> <p>【北里大学東病院】 <継続> 1人 *市職員派遣の「心のケア」班に同行 * 4/2～4/8 …医師 1</p> <p>【物資(企業・市民等提供)】 ・支援物資搬送なし</p> <p>【輸送手段】 ・支援物資搬送なし</p>

イ 広域応援支援

被災地等からの支援要請	支援概要
消防組織法に基づく支援要請	<p>【福島県】 <新規> 緊急消防援助隊 6人(4/3～4/6) <継続> 緊急消防援助隊 6人(3/31～4/3)</p>
大都市下水道会議から仙台市の下水道管路調査の支援依頼	<p>【仙台市】 <新規> 下水道調査業務 4人(事務 1、土木 3) (4/3～4/8) <継続> 下水道調査業務 4人(土木 4) (3/30～4/4) <継続></p>
宮城県から被災宅地危険度判定業務の派遣依頼	<p>宅地危険度判定業務 3人(土木 4) (3/30～4/4)</p>
現地ボランティアセンター支援	<p>【釜石市】 <継続> 相模原市社会福祉協議会(3/24～)</p>

ウ 被災者受入支援

被災地からの支援要請	支援概要
該当事項なし	被災者受入れ状況：9家族 44人 相談件数：0件 横浜弁護士会相模原法律事務所から法律相談サービスの提供 青少年指導員連絡協議会からおもちゃの提供（ストロー竹とんぼ 32セット） 山科出前センターからざるそばの提供（38人）

※エ 応援物資支援については特記事項なし

オ 義援金・ボランティア支援(3月31日現在)

義援金区分	義援金額(当該日)	義援金額(累計)
市義援金		54,482,574円
頑張れ大船渡 銀河連邦応援金		20,584,116円
計		75,066,690円

※義援金額（当該日）の報告なし

東日本大震災発災後活動・対応等記録(日別個票)

平成 23 年 4 月 4 日 (月)

発災 25 日目

1 当日の主な状況・対応等

●…主な出来事 ◆…ライフラインや交通状況等 ○…本市の主な対応等 < >…所管局等

状況等	対応等
<p>◆小田急線、京王相模原線は特別ダイヤで運行</p> <p>◆東京電力が計画停電実施を見送り</p> <p>*7日間連続で見送り</p> <p>*本市の各グループ対象エリアは別紙資料編に記載</p>	<p>○「地震災害警戒本部体制」継続</p> <p>ー午前 11 時 00 分ー</p> <p>○第 12 回東日本大震災相模原市災害対策本部会議</p> <p>○職員による市内避難者への相談業務を開始</p>

2 活動・対応等の記録

(1) 市民生活対応関連

ア 原発事故・健康被害影響関連

事象・状況等	本市の対応等
国・東電による原発事故対応	<p>福島第 1 原子力発電所の事故に伴い、近隣 4 か所（東京都新宿区(0.0902μSv/h)、埼玉県(0.072μ)、横浜市(0.043μ)、茅ヶ崎市(0.0643μ))の空間放射線量測定データの収集・監視</p> <p>水道水放射能濃度測定値</p> <p><神奈川県衛生研究所(茅ヶ崎)> ヨウ素-131……2.7 Bq/kg セシウム-137…不検出</p> <p><谷ヶ原浄水場(緑区谷ヶ原)> ヨウ素-131、セシウム-137…ともに不検出</p> <p><相模原浄水場(南区下溝)> ヨウ素-131、セシウム-137…ともに不検出</p> <p><鳥屋浄水場(緑区鳥屋)> ヨウ素-131、セシウム-137…ともに不検出</p> <p>市民問合せ件数 15 件</p>

イ 電力対策等関連

事象・状況等	本市の対応等
東京電力が計画停電実施を見送り *本市の各グループ対象エリアは別紙資料編に記載	情報収集・提供及び問合せへの対応 ひばり放送による市民への周知 市民問合せ件数 30件

ウ 交通対策関連

事象・状況等	本市の対応等
小田急線、京王相模原線は特別ダイヤで運行 駅エレベーター、エスカレーター運転状況 9駅と6施設でEV運転(計画停電時除く) (橋本駅北口・南口、相模原駅北口・南口、矢部駅南口・北口、淵野辺駅北口・南口、JR町田駅南口、相模大野駅北口・南口、南橋本駅東口・西口、原当麻駅東口・西口、小田急相模原駅北口、淵野辺跨線橋(横浜線)、こもれびの橋(国道16号、古淵)、杜の橋歩道橋、小山公園前跨線橋、橋本小山ふれあい立体、上溝駅前歩道橋)	随時、鉄道運行状況の情報収集

※エ 医療対策関連については特記事項なし

※オ 経済対策関連については特記事項なし

カ 公共施設節電対策関連

事象・状況等	本市の対応等
東京電力が計画停電実施を見送り	引き続き、事務室等消灯・減灯、離席時のパソコン等電気機器のOFFの実施、残業の自粛

※キ 公共施設復旧整備関連については特記事項なし

ク 市民生活関連

事象・状況等	本市の対応等
生活物資の供給は概ね平常に戻っているが、飲料水と乾電池については、依然として品薄の状態	状況把握

(2) 被災地復興支援関連

ア 大船渡市支援

被災地等からの支援要請	支援概要
該当事項なし	<p>【市職員派遣】 <継続> 11人 *4/2~4/9…事務職4、保健師5、 精神保健福祉士1、消防職1</p> <p>【北里大学東病院】 <継続> 1人 *市職員派遣の「心のケア」班に同行 *4/2~4/8 …医師1</p> <p>【物資(企業・市民等提供)】 ・支援物資搬送なし</p> <p>【輸送手段】 ・支援物資搬送なし</p>

イ 広域応援支援

被災地等からの支援要請	支援概要
消防組織法に基づく支援要請	<p>【福島県】 <継続> 緊急消防援助隊6人(4/3~4/6)</p>
大都市下水道会議から仙台市の下水道管路調査の支援依頼	<p>【仙台市】 <継続> 下水道調査業務4人(土木4)(3/30~4/4) 下水道調査業務4人(事務1、土木3) (4/3~4/8)</p>
宮城県から被災宅地危険度判定業務の派遣依頼	<p><継続> 宅地危険度判定業務3人(土木4) (3/30~4/4)</p>
現地ボランティアセンター支援	<p>【釜石市】 <継続> 相模原市社会福祉協議会(3/24~)</p>

ウ 被災者受入支援

被災地からの支援要請	支援概要
該当事項なし	被災者受入れ状況：8家族43人 相談件数：8件（電話8件）

※エ 応援物資支援については特記事項なし

オ 義援金・ボランティア支援

義援金区分	義援金額(4/1 から当該日)	義援金額(累計)
市義援金	494,687 円	54,977,261 円
頑張れ大船渡 銀河連邦応援金	8,005,267 円	28,589,383 円
計	8,499,954 円	83,566,644 円

東日本大震災発災後活動・対応等記録(日別個票)

平成 23 年 4 月 5 日 (火)

発災 26 日目

1 当日の主な状況・対応等

●…主な出来事 ◆…ライフラインや交通状況等 ○…本市の主な対応等 < >…所管局等

状況等	対応等
<p>◆小田急線、京王相模原線が通常ダイヤ運行に移行、これにより JR を含めて市内各鉄道は通常運行へ</p> <p>◆東京電力が計画停電実施を見送り *8日間連続で見送り *本市の各グループ対象エリアは別紙資料編に記載</p>	<p>○「地震災害警戒本部体制」継続</p> <p>-午後 3 時 00 分-</p> <p>○第 13 回東日本大震災相模原市災害対策本部会議</p> <p>○午後 6 時頃 被災地支援物資搬送第 16 便出発 *4t×1台</p>

2 活動・対応等の記録

(1) 市民生活対応関連

ア 原発事故・健康被害影響関連

事象・状況等	本市の対応等
国・東電による原発事故対応	<p>福島第 1 原子力発電所の事故に伴い、近隣 4 か所（東京都新宿区(0.0891 μSv/h)、埼玉県(0.071 μ)、横浜市(0.043 μ)、茅ヶ崎市(0.061 μ)) の空間放射線量測定データの収集・監視</p> <p>水道水放射能濃度測定値 <神奈川県衛生研究所(茅ヶ崎)> ヨウ素-131……2.3 Bq/kg セシウム-137…不検出 <谷ヶ原浄水場(緑区谷ヶ原)> ヨウ素-131、セシウム-137…ともに不検出 <相模原浄水場(南区下溝)> ヨウ素-131、セシウム-137…ともに不検出 <鳥屋浄水場(緑区鳥屋)> ヨウ素-131、セシウム-137…ともに不検出</p> <p>市民問合せ件数 11 件</p>

イ 電力対策等関連

事象・状況等	本市の対応等
東京電力が計画停電実施を見送り *本市の各グループ対象エリアは別紙資料編に記載	情報収集・提供及び問合せへの対応 ひばり放送による市民への周知 市民問合せ件数 20件

ウ 交通対策関連

事象・状況等	本市の対応等
小田急線、京王相模原線が通常ダイヤ運行に移行、これにより JR を含めて市内各鉄道は通常運行へ 駅エレベーター、エスカレーター運転状況 9 駅と 6 施設で EV 運転(計画停電時除く) (橋本駅北口・南口、相模原駅北口・南口、矢部駅南口・北口、淵野辺駅北口・南口、JR 町田駅南口、相模大野駅北口・南口、南橋本駅東口・西口、原当麻駅東口・西口、小田急相模原駅北口、淵野辺跨線橋(横浜線)、こもれびの橋(国道 16 号、古淵)、杜の橋歩道橋、小山公園前跨線橋、橋本小山ふれあい立体、上溝駅前歩道橋	随時、鉄道運行状況の情報収集

※エ 医療対策関連については特記事項なし

※オ 経済対策関連については特記事項なし

カ 公共施設節電対策関連

事象・状況等	本市の対応等
東京電力が計画停電実施を見送り	引き続き、事務室等消灯・減灯、離席時のパソコン等電気機器の OFF の実施、残業の自粛

※キ 公共施設復旧整備関連については特記事項なし

ク 市民生活関連

事象・状況等	本市の対応等
生活物資の供給は概ね平常に戻っているが、飲料水と乾電池については、依然として品薄の状態	状況把握

(2) 被災地復興支援関連

ア 大船渡市支援

被災地等からの支援要請	支援概要
該当事項なし	<p>【市職員派遣】 <継続> 11人 * 4/2～4/9…事務職 4、保健師 5、 精神保健福祉士 1、消防職 1</p> <p>【北里大学東病院】 <継続> 1人 *市職員派遣の「心のケア」班に同行 * 4/2～4/8 …医師 1</p> <p>【物資(企業・市民等提供)】 ・ドライアイス 1t、トイレトペーパー97箱、子供用おむつ 43箱、台車 5台、等 14品目</p> <p>【輸送手段】 ・4tトラック 1台</p>

イ 広域応援支援

被災地等からの支援要請	支援概要
消防組織法に基づく支援要請	<p>【福島県】 <継続> 緊急消防援助隊 6人(4/3～4/6)</p>
大都市下水道会議から仙台市の下水道管路調査の支援依頼	<p>【仙台市】 <継続> 下水道調査業務 4人(事務 1、土木 3) (4/3～4/8)</p>
現地ボランティアセンター支援	<p>【釜石市】 <継続> 相模原市社会福祉協議会(3/24～)</p>

ウ 被災者受入支援

被災地からの支援要請	支援概要
該当事項なし	被災者受入れ状況：8家族 43人 相談件数：5件(来庁:2件、電話：3件) NTT 東日本が一時避難所（市体育館）に無料公衆電話1台、パソコン2台（インターネットサービス付）を設置

エ 応援物資支援

被災地からの支援要請	支援概要
該当事項なし	【大船渡市(企業・市民等提供)】 ドライアイス 1t、トイレトペーパー97箱、子供用おむつ 43箱、台車 5台、等 14品目

オ 義援金・ボランティア支援

義援金区分	義援金額(当該日)	義援金額(累計)
市義援金	1,702,638 円	56,679,899 円
頑張れ大船渡 銀河連邦応援金	2,678,900 円	31,268,283 円
計	4,381,538 円	87,948,182 円

東日本大震災発災後活動・対応等記録(日別個票)

平成 23 年 4 月 6 日 (水)

発災 27 日目

1 当日の主な状況・対応等

●…主な出来事 ◆…ライフラインや交通状況等 ○…本市の主な対応等 < >…所管局等

状況等	対応等
<p>◆東京電力が計画停電実施を見送り</p> <p>*9日間連続で見送り</p> <p>*本市の各グループ対象エリアは別紙資料編に記載</p>	<p>○「地震災害警戒本部体制」継続</p> <p>-午前 10 時 00 分-</p> <p>○第 14 回東日本大震災相模原市災害対策本部会議</p> <p>○牧野の 2 か所の水道水の浄水場・配水池の放射能濃度測定を実施</p> <p style="text-align: right;">*伏馬田浄水場、大久和配水池</p> <p>○午後 6 時頃 被災地支援物資搬送第 17 便出発</p> <p style="text-align: right;">*4t×1 台</p>

2 活動・対応等の記録

(1) 市民生活対応関連

ア 原発事故・健康被害影響関連

事象・状況等	本市の対応等
国・東電による原発事故対応	<p>福島第 1 原子力発電所の事故に伴い、近隣 4 か所（東京都新宿区(0.0883 μ Sv/h)、埼玉県(0.070 μ)、横浜市(0.043 μ)、茅ヶ崎市(0.062 μ)) の空間放射線量測定データの収集・監視</p> <p>水道水放射能濃度測定値 <神奈川県衛生研究所(茅ヶ崎)> ヨウ素-131……1.9 Bq/kg セシウム-137…不検出 <谷ヶ原浄水場(緑区谷ヶ原)> ヨウ素-131、セシウム-137…ともに不検出 <相模原浄水場(南区下溝)> ヨウ素-131、セシウム-137…ともに不検出 <鳥屋浄水場(緑区鳥屋)> ヨウ素-131、セシウム-137…ともに不検出 <伏馬田浄水場(牧野 12737)> ヨウ素-131、セシウム-137…ともに不検出 <大久和配水池(牧野 4208-6)> ヨウ素-131、セシウム-137…ともに不検出</p> <p>市民問合せ件数 6 件</p>

イ 電力対策等関連

事象・状況等	本市の対応等
東京電力が計画停電実施を見送り *本市の各グループ対象エリアは別紙資料編に記載	<p>情報収集・提供及び問合せへの対応 ひばり放送による市民への周知</p> <p>市民問合せ件数 20 件</p>

ウ 交通対策関連

事象・状況等	本市の対応等
<p>駅エレベーター、エスカレーター運転状況 9 駅と 6 施設で EV 運転(計画停電時除く) (橋本駅北口・南口、相模原駅北口・南口、矢部駅南口・北口、淵野辺駅北口・南口、JR 町田駅南口、相模大野駅北口・南口、南橋本駅東口・西口、原当麻駅東口・西口、小田急相模原駅北口、淵野辺跨線橋(横浜線)、こもれびの橋(国道 16 号、古淵)、杜の橋歩道橋、小山公園前跨線橋、橋本小山ふれあい立体、上溝駅前歩道橋)</p>	<p>随時、鉄道運行状況の情報収集</p>

※エ 医療対策関連については特記事項なし

※オ 経済対策関連については特記事項なし

カ 公共施設節電対策関連

事象・状況等	本市の対応等
<p>東京電力が計画停電実施を見送り</p>	<p>引き続き、事務室等消灯・減灯、離席時のパソコン等電気機器の OFF の実施、残業の自粛</p>

※キ 公共施設復旧整備関連については特記事項なし

ク 市民生活関連

事象・状況等	本市の対応等
<p>生活物資の供給は概ね平常に戻っているが、飲料水と乾電池については、依然として品薄の状態</p>	<p>状況把握</p>

(2) 被災地復興支援関連

ア 大船渡市支援

被災地等からの支援要請	支援概要
該当事項なし	<p>【市職員派遣】 <継続> 11人 ＊4/2～4/9…事務職4、保健師5、 精神保健福祉士1、消防職1</p> <p>【北里大学東病院】 <継続> 1人 ＊市職員派遣の「心のケア」班に同行 ＊4/2～4/8 …医師1</p> <p>【物資(企業・市民等提供)】 ・飲料水15箱、粉ミルク15箱、子供用おむつ55箱、大人用おむつ58箱、医療用医薬品24品目</p> <p>【輸送手段】 ・4tトラック1台</p>

イ 広域応援支援

被災地等からの支援要請	支援概要
消防組織法に基づく支援要請	<p>【福島県】 <新規> 緊急消防援助隊6人(4/6～4/10)</p>
	<p><継続> 緊急消防援助隊6人(4/3～4/6)</p>
大都市下水道会議から仙台市の下水道管路調査の支援依頼	<p>【仙台市】 <継続> 下水道調査業務4人(事務1、土木3) (4/3～4/8)</p>
現地ボランティアセンター支援	<p>【釜石市】 <継続> 相模原市社会福祉協議会(3/24～)</p>

ウ 被災者受入支援

被災地からの支援要請	支援概要
該当事項なし	被災者受入れ状況：7 家族 35 人 相談件数：2 件(電話:2 件) 長谷川治療院（南区東林間）からマッサージの提供（3 人利用）

エ 応援物資支援

被災地からの支援要請	支援概要
該当事項なし	【大船渡市(企業・市民等提供)】 飲料水 15 箱、粉ミルク 15 箱、子供用おむつ 55 箱、大人用おむつ 58 箱、医療用医薬品 24 品目

オ 義援金・ボランティア支援

義援金区分	義援金額(当該日)	義援金額(累計)
市義援金	2,458,125 円	59,138,024 円
頑張れ大船渡 銀河連邦応援金	1,272,680 円	32,540,963 円
計	3,730,805 円	91,678,987 円
大船渡市に送金（第 4 回 11,956,847 円）		

東日本大震災発災後活動・対応等記録(日別個票)

平成 23 年 4 月 7 日 (木)	発災 28 日目
---------------------	----------

1 当日の主な状況・対応等

●…主な出来事 ◆…ライフラインや交通状況等 ○…本市の主な対応等 < >…所管局等

状況等	対応等
<p>◆東京電力が計画停電実施を見送り</p> <p>*10日間連続で見送り</p> <p>*本市の各グループ対象エリアは別紙資料編に記載</p>	<p>○「地震災害警戒本部体制」継続</p> <p>-午前 11 時 00 分-</p> <p>○第 15 回東日本大震災相模原市災害対策本部会議</p>

2 活動・対応等の記録

(1) 市民生活対応関連

ア 原発事故・健康被害影響関連

事象・状況等	本市の対応等
国・東電による原発事故対応	<p>福島第 1 原子力発電所の事故に伴い、近隣 4 か所（東京都新宿区(0.0867 μ Sv/h)、埼玉県(0.069 μ)、横浜市(0.042 μ)、茅ヶ崎市(0.061 μ)) の空間放射線量測定データの収集・監視</p> <p>水道水放射能濃度測定値</p> <p><神奈川県衛生研究所(茅ヶ崎)> ヨウ素-131……1.2 Bq/kg セシウム-137…不検出</p> <p><谷ヶ原浄水場(緑区谷ヶ原)> ヨウ素-131、セシウム-137…ともに不検出</p> <p><相模原浄水場(南区下溝)> ヨウ素-131、セシウム-137…ともに不検出</p> <p><鳥屋浄水場(緑区鳥屋)> ヨウ素-131、セシウム-137…ともに不検出</p> <p>市民問合せ件数 16 件</p>

イ 電力対策等関連

事象・状況等	本市の対応等
東京電力が計画停電実施を見送り *本市の各グループ対象エリアは別紙資料 編に記載	情報収集・提供及び問合せへの対応 ひばり放送による市民への周知 市民問合せ件数 10件

ウ 交通対策関連

事象・状況等	本市の対応等
駅エレベーター、エスカレーター運転状況 9駅と6施設でEV運転(計画停電時除く) (橋本駅北口・南口、相模原駅北口・南口、矢部 駅南口・北口、淵野辺駅北口・南口、JR町田駅 南口、相模大野駅北口・南口、南橋本駅東口・ 西口、原当麻駅東口・西口、小田急相模原駅北 口、淵野辺跨線橋(横浜線)、こもれびの橋(国 道16号、古淵)、杜の橋歩道橋、小山公園前跨 線橋、橋本小山ふれあい立体、上溝駅前歩道橋	随時、鉄道運行状況の情報収集

※エ 医療対策関連については特記事項なし

※オ 経済対策関連については特記事項なし

カ 公共施設節電対策関連

事象・状況等	本市の対応等
東京電力が計画停電実施を見送り	引き続き、事務室等消灯・減灯、離席時の パソコン等電気機器のOFFの実施、残業の 自粛

※キ 公共施設復旧整備関連については特記事項なし

ク 市民生活関連

事象・状況等	本市の対応等
生活物資の供給は概ね平常に戻って いるが、飲料水と乾電池について は、依然として品薄の状態	状況把握

(2) 被災地復興支援関連

ア 大船渡市支援

被災地等からの支援要請	支援概要
該当事項なし	<p>【市職員派遣】 <新規> 11人 * 4/7~4/13…事務職 6、保健師 4、 精神保健福祉士 1</p> <p><継続> 11人 * 4/2~4/9…事務職 4、保健師 5、 精神保健福祉士 1、消防職 1</p> <p>【北里大学東病院】 <継続> 1人 *市職員派遣の「心のケア」班に同行 * 4/2~4/8 …医師 1</p> <p>【物資(企業・市民等提供)】 ・該当なし</p> <p>【輸送手段】 ・該当なし</p>

イ 広域応援支援

被災地等からの支援要請	支援概要
<p>消防組織法に基づく支援要請</p> <p>大都市下水道会議から仙台市の下水道管路調査の支援依頼</p> <p>現地ボランティアセンター支援</p>	<p>【福島県】 <継続> 緊急消防援助隊 6人(4/6~4/10)</p> <p>【仙台市】 <継続> 下水道調査業務 4人(事務 1、土木 3) (4/3~4/8)</p> <p>【釜石市】 <継続> 相模原市社会福祉協議会(3/24~)</p>

ウ 被災者受入支援

被災地からの支援要請	支援概要
該当事項なし	<p>被災者受入れ状況：7家族 35人 相談件数：2件(電話:2件)</p> <p>「長谷川治療院」が来所しマッサージの提供 (3人利用、4/6とあわせて延べ6人利用) 大沢中学校おやじの会、大沢地域包括支援センターから衣類、生活用品の提供 相模川ビレッジ若あゆの避難所設置を 4/30まで延長決定 市内避難者対象の無料入浴サービスに、新たに民間 1 施設 (JN ファミリー) が申出 (合計 5 施設：民間 3 施設、市営 2 施設) JA グループ神奈川が県内の避難所入所者を温泉保養施設に無料招待</p>

※エ 応援物資支援については特記事項なし

オ 義援金・ボランティア支援

義援金区分	義援金額(当該日)	義援金額(累計)
市義援金	1,186,774 円	60,324,798 円
頑張れ大船渡 銀河連邦応援金	1,152,500 円	33,693,463 円
計	2,339,274 円	94,018,261 円

東日本大震災発災後活動・対応等記録(日別個票)

平成 23 年 4 月 8 日 (金)

発災 29 日目

1 当日の主な状況・対応等

●…主な出来事 ◆…ライフラインや交通状況等 ○…本市の主な対応等 < >…所管局等

状況等	対応等
<p>◆東京電力が 4/8 以降の計画停電を原則不実施に</p> <p>*11 日間連続で見送り</p> <p>*本市の各グループ対象エリアは別紙資料編に記載</p>	<p>○「地震災害警戒本部体制」継続</p> <p>-午前 10 時 00 分-</p> <p>○第 16 回東日本大震災相模原市災害対策本部会議</p>

2 活動・対応等の記録

(1) 市民生活対応関連

ア 原発事故・健康被害影響関連

事象・状況等	本市の対応等
国・東電による原発事故対応	<p>福島第 1 原子力発電所の事故に伴い、近隣 4 か所（東京都新宿区(0.0867 μ Sv/h)、埼玉県(0.069 μ Sv/h)、横浜市(0.042 μ Sv/h)、茅ヶ崎市(0.061 μ Sv/h)) の空間放射線量測定データの収集・監視 *4/7 現在値</p> <p>水道水放射能濃度測定値 *4/7 現在値</p> <p><神奈川県衛生研究所(茅ヶ崎)> ヨウ素-131……1.2Bq/kg セシウム-137…不検出</p> <p><谷ヶ原浄水場(緑区谷ヶ原)> ヨウ素-131、セシウム-137…ともに不検出</p> <p><相模原浄水場(南区下溝)> ヨウ素-131、セシウム-137…ともに不検出</p> <p><鳥屋浄水場(緑区鳥屋)> ヨウ素-131、セシウム-137…ともに不検出</p> <p>市民問合せ件数 7 件</p>

イ 電力対策等関連

事象・状況等	本市の対応等
東京電力が 4/8 以降の計画停電実施を原則不実施	情報収集・提供及び問合せへの対応 ひばり放送による市民への周知 市民問合せ件数 20 件

※ウ 交通対策関連については特記事項なし

※エ 医療対策関連については特記事項なし

※オ 経済対策関連については特記事項なし

カ 公共施設節電対策関連

事象・状況等	本市の対応等
該当事項なし	計画停電は原則不実施になったが、引き続き、事務室等消灯・減灯、離席時のパソコン等電気機器の OFF の実施、残業の自粛

※キ 公共施設復旧整備関連については特記事項なし

ク 市民生活関連

事象・状況等	本市の対応等
生活物資の供給は概ね平常に戻っているが、飲料水と乾電池については、依然として品薄の状態	状況把握

(2) 被災地復興支援関連

ア 大船渡市支援

被災地等からの支援要請	支援概要
該当事項なし	<p>【市職員派遣】 <継続> 22 人 * 4/2~4/9...事務職 4、保健師 5、 精神保健福祉士 1、消防職 1 * 4/7~4/13...事務職 6、保健師 4、 精神保健福祉士 1</p> <p>【北里大学東病院】 <継続> 1 人 * 市職員派遣の「心のケア」班に同行 * 4/2~4/8 ...医師 1</p> <p>【物資(企業・市民等提供)】 ・該当なし</p> <p>【輸送手段】 ・該当なし</p>

イ 広域応援支援

被災地等からの支援要請	支援概要
消防組織法に基づく支援要請	【福島県】 <継続> 緊急消防援助隊 6 人 (4/6~4/10)
大都市下水道会議から仙台市の下水道管路調査の支援依頼	【仙台市】 <継続> 下水道調査業務 4 人 (事務 1、土木 3) (4/3~4/8)
現地ボランティアセンター支援	【釜石市】 <継続> 相模原市社会福祉協議会 (3/24~)

ウ 被災者受入支援

被災地からの支援要請	支援概要
該当事項なし	被災者受入れ状況：7 家族 35 人 相談件数：2 件 (電話：2 件) 「(有)ヒグチファーム」から生花の提供 大島郵便局、橋本郵便局からポケットティッシュ等の提供

※エ 応援物資支援については特記事項なし

オ 義援金・ボランティア支援 (4 月 7 日現在)

義援金区分	義援金額 (当該日)	義援金額 (累計)
市義援金		60,324,798 円
頑張れ大船渡 銀河連邦応援金		33,693,463 円
計		94,018,261 円

※義援金額 (当該日) の報告なし

東日本大震災発災後活動・対応等記録(日別個票)

平成 23 年 4 月 9 日 (土)

発災 30 日目

1 当日の主な状況・対応等

●…主な出来事 ◆…ライフラインや交通状況等 ○…本市の主な対応等 < >…所管局等

状況等	対応等
	○「地震災害警戒本部体制」継続

2 活動・対応等の記録

(1) 市民生活対応関連

ア 原発事故・健康被害影響関連

事象・状況等	本市の対応等
国・東電による原発事故対応	<p>福島第 1 原子力発電所の事故に伴い、近隣 4 か所（東京都新宿区(0.0867 μ Sv/h)、埼玉県(0.069 μ)、横浜市(0.042 μ)、茅ヶ崎市(0.061 μ)) の空間放射線量測定データの収集・監視</p> <p style="text-align: right;">*4/7 現在値</p> <p>水道水放射能濃度測定値 *4/7 現在値</p> <p>< 神奈川県衛生研究所(茅ヶ崎) > ヨウ素-131……1.2Bq/kg セシウム-137…不検出</p> <p>< 谷ヶ原浄水場(緑区谷ヶ原) > ヨウ素-131、セシウム-137…ともに不検出</p> <p>< 相模原浄水場(南区下溝) > ヨウ素-131、セシウム-137…ともに不検出</p> <p>< 鳥屋浄水場(緑区鳥屋) > ヨウ素-131、セシウム-137…ともに不検出</p> <p>市民問合せ件数 5 件</p>

イ 電力対策等関連

事象・状況等	本市の対応等
東京電力が 4/8 以降の計画停電実施を原則不実施	<p>情報収集・提供及び問合せへの対応 ひばり放送による市民への周知</p> <p>市民問合せ件数 4 件</p>

※ウ 交通対策関連については特記事項なし

※エ 医療対策関連については特記事項なし

※オ 経済対策関連については特記事項なし

カ 公共施設節電対策関連

事象・状況等	本市の対応等
該当事項なし	計画停電は原則不実施になったが、引き続き、事務室等消灯・減灯、離席時のパソコン等電気機器の OFF の実施、残業の自粛

※キ 公共施設復旧整備関連については特記事項なし

ク 市民生活関連

事象・状況等	本市の対応等
生活物資の供給は概ね平常に戻っているが、飲料水と乾電池については、依然として品薄の状態	状況把握

(2) 被災地復興支援関連

ア 大船渡市支援

被災地等からの支援要請	支援概要
該当事項なし	【市職員派遣】 <継続> 22人 *4/2~4/9...事務職4、保健師5、 精神保健福祉士1、消防職1 *4/7~4/13...事務職6、保健師4、 精神保健福祉士1 【物資(企業・市民等提供)】 ・該当なし 【輸送手段】 ・該当なし

イ 広域応援支援

被災地等からの支援要請	支援概要
消防組織法に基づく支援要請	【福島県】 <継続> 緊急消防援助隊6人(4/6~4/10)
現地ボランティアセンター支援	【釜石市】 <継続> 相模原市社会福祉協議会(3/24~)

ウ 被災者受入支援

被災地からの支援要請	支援概要
該当事項なし	被災者受入れ状況：7家族 36人 相談件数：なし 喫茶「ボンネット」からコーヒーサービス (10人利用) 「やまとの湯」7人利用 大島郵便局、橋本郵便局からポケットティッシュ等の提供

※エ 応援物資支援については特記事項なし

オ 義援金・ボランティア支援(4月7日現在)

義援金区分	義援金額(当該日)	義援金額(累計)
市義援金		60,324,798円
頑張れ大船渡 銀河連邦応援金		33,693,463円
計		94,018,261円

※義援金額(当該日)の報告なし

東日本大震災発災後活動・対応等記録(日別個票)

平成 23 年 4 月 10 日 (日)	発災 31 日目
----------------------	----------

1 当日の主な状況・対応等

●…主な出来事 ◆…ライフラインや交通状況等 ○…本市の主な対応等 < >…所管局等

状況等	対応等
	○「地震災害警戒本部体制」継続

2 活動・対応等の記録

(1) 市民生活対応関連

ア 原発事故・健康被害影響関連

事象・状況等	本市の対応等
国・東電による原発事故対応	<p>福島第 1 原子力発電所の事故に伴い、近隣 4 か所（東京都新宿区(0.0867 μSv/h)、埼玉県(0.069 μ)、横浜市(0.042 μ)、茅ヶ崎市(0.061 μ)) の空間放射線量測定データの収集・監視</p> <p style="text-align: right;">*4/7 現在値</p> <p>水道水放射能濃度測定値 *4/7 現在値</p> <p><神奈川県衛生研究所(茅ヶ崎)> ヨウ素-131……1.2Bq/kg セシウム-137…不検出</p> <p><谷ヶ原浄水場(緑区谷ヶ原)> ヨウ素-131、セシウム-137…ともに不検出</p> <p><相模原浄水場(南区下溝)> ヨウ素-131、セシウム-137…ともに不検出</p> <p><鳥屋浄水場(緑区鳥屋)> ヨウ素-131、セシウム-137…ともに不検出</p> <p>市民問合せ件数 4 件</p>

イ 電力対策等関連

事象・状況等	本市の対応等
4/8 以降の計画停電は原則不実施	<p>情報収集・提供及び問合せへの対応 ひばり放送による市民への周知</p> <p>市民問合せ件数 なし</p>

※ウ 交通対策関連については特記事項なし

※エ 医療対策関連については特記事項なし

※オ 経済対策関連については特記事項なし

カ 公共施設節電対策関連

事象・状況等	本市の対応等
該当事項なし	計画停電は原則不実施になったが、引き続き、事務室等消灯・減灯、離席時のパソコン等電気機器の OFF の実施、残業の自粛

※キ 公共施設復旧整備関連については特記事項なし

ク 市民生活関連

事象・状況等	本市の対応等
生活物資の供給は概ね平常に戻っているが、単 1 と単 2 乾電池が品薄の状態	状況把握

(2) 被災地復興支援関連

ア 大船渡市支援

被災地等からの支援要請	支援概要
該当事項なし	【市職員派遣】 <継続> 11 人 *4/7~4/13...事務職 6、保健師 4、 精神保健福祉士 1 【物資(企業・市民等提供)】 ・該当なし 【輸送手段】 ・該当なし

イ 広域応援支援

被災地等からの支援要請	支援概要
消防組織法に基づく支援要請	【福島県】 <新規> 緊急消防援助隊 6 人(4/10~4/14) <継続> 緊急消防援助隊 6 人(4/6~4/10)
現地ボランティアセンター支援	【釜石市】 <継続> 相模原市社会福祉協議会(3/24~)

ウ 被災者受入支援

被災地からの支援要請	支援概要
該当事項なし	被災者受入れ状況：7家族 27人 相談件数：なし 「(有)ヒグチファーム」「愛川園芸」から ハーブティーサービス（13人利用）、生花 の提供

※エ 応援物資支援については特記事項なし

オ 義援金・ボランティア支援(4月7日現在)

義援金区分	義援金額(当該日)	義援金額(累計)
市義援金	/	60,324,798円
頑張れ大船渡 銀河連邦応援金	/	33,693,463円
計	/	94,018,261円

※義援金額（当該日）の報告なし

東日本大震災発災後活動・対応等記録

平成 23 年 4 月 11 日（月）～4 月 17 日（日）

発災 32 日目～38 日目

1 当該期間の主な状況・対応等

●…主な出来事 ◆…ライフラインや交通状況等 ○…本市の主な対応等 < >…所管局等

状況等	対応等
<p>●神奈川県被災者受入住宅の二次募集開始 ・募集期間 4/11～4/14 ・募集戸数 575 戸</p> <p>◆計画停電については、4/8 以降、原則不実施</p> <p>●市内企業による独自の電力対策の提案（夏場の計画停電を回避し可能な限り通常操業を保持するため、電力需要ピークの分散化を行う「東京電力管内“3 グループ時差”社会」について、市内企業が独自案とりまとめ）</p>	<p>○「地震災害警戒本部体制」継続</p> <p>○4/11(月)午後 3 時 30 分、東日本大震災に係る産業支援機関合同会議 ・出席機関 ハローワーク相模原、県信用保証協会、相模原商工会議所、城山商工会、津久井商工会、相模湖商工会、藤野商工会、市産業振興財団、さがみはら産業創造センター、相模原市</p> <p>○4/12(火) ー午後 4 時 00 分ー 第 17 回東日本大震災相模原市災害対策本部会議</p> <p>○4/14 被災地支援物資搬送第 18 便出発</p>
対応等	
<p>○<都市建設局>神奈川県被災者受入住宅の二次募集開始 →市域内 112 戸 (市営鳩川住宅 10 戸、市営佐野川住宅 1 戸、市営上九沢団地特定公共賃貸住宅 1 戸、県営住宅、国家公務員宿舎など 100 戸)</p> <p>○本市新規採用職員(132 人)が研修の一環として応援物資の受付・仕分け作業を実施 ・個人からの応援物受付・仕分け(4/9～4/30) ・企業・団体からの緊急物資仕分け作業(4/12、4/13、4/14)</p> <p>○<都市建設局>市営簡易水道水の放射能濃度測定 →4/11、牧野中央(栗久保)、馬本・吉原(馬本)から採取した水を検査した結果、セシウム、ヨウ素ともに不検出(国が定めた指標値以下) →4/12、青根簡易水道(青根浄水場)から採取した水を検査した結果、セシウム、ヨウ素ともに不検出(国が定めた指標値以下)</p> <p>○神奈川県による農産物の放射能濃度測定結果 4/12 相模原市で採取した「コマツナ」について検査した結果、セシウム、ヨウ素ともに不検出(国が定めた暫定基準値以下)</p> <p>○神奈川県による水産物の放射能濃度測定結果 4/13 県内で 4/4、4/11 に水揚げされた水産物については、国が定めた暫定基準値以下</p>	

○<健康福祉局>「災害によるストレスとこころのケア」リーフレット発行

○4/14(木) ー午後 4 時 00 分ー

第 18 回東日本大震災相模原市災害対策本部会議

○電力需給制限等による施設利用料及び使用料の還付について

区分	4/15 まで	4/16 以降
施設の利用制限	原則として夜間休館	通常開館
利用できなかった場合の利用料の還付	利用できなかった場合、利用料金等を 100% 還付	原則通常の還付率とする。 ただし、国や東京電力等による電力需給制限により、利用できなかった場合利用料金等を 100% 還付

2 活動・対応等の記録

(1) 市民生活対応関連

ア 原発事故・健康被害影響関連

事象・状況等	本市の対応等
<p>4/12、原子力安全・保安院は、福島第一原子力発電所の事故・トラブルに対する INES(国際原子力・放射線事象評価尺度)評価について、3/18 以降に得られた情報を踏まえ、レベル 7 と暫定評価した。ただし、放射性物質の放出量は、同じレベルのチェルノブイリ事故の 1 割程度との評価</p> <p>※3/18 時点で得られた情報からの評価はレベル 5</p> <p>4/17、東京電力が福島第一原子力発電所・事故の収束に向けた道筋を発表</p>	<p>福島第 1 原子力発電所の事故に伴い、近隣 4 か所（東京都新宿区、埼玉県、横浜市、茅ヶ崎市）の空間放射線量測定データの収集・監視</p> <p>市営簡易水道水の放射能濃度測定</p> <p>→4/11、牧野中央(栗久保)、馬本・吉原(馬本)から採取した水を検査した結果、セシウム、ヨウ素ともに不検出(国が定めた指標値以下)</p> <p>→4/12、青根簡易水道(青根浄水場)から採取した水を検査した結果、セシウム、ヨウ素ともに不検出(国が定めた指標値以下)</p> <p>→4/19、青根簡易水道(青根浄水場)、伏馬田(伏馬田浄水場)から採取した水を検査した結果、セシウム、ヨウ素ともに不検出(国が定めた指標値以下)</p>

イ 電力対策等関連

事象・状況等	本市の対応等
<p>計画停電については、4/8 以降、原則不実施</p>	<p>計画停電に関する情報収集</p> <p>電気事業法に基づく使用最大電力の制限を視野に入れ、市施設の契約電力等に関する調査を実施(4/11～4/15)</p> <p>契約電力 500kW 以上の施設 (7 施設)</p> <p>→南清掃工場、北清掃工場、グリーンホール相模大野、市役所本庁舎、銀河アリーナ(淵野辺公園・相模原球場を含む)、総合保健医療センター(あじさい会館を含む)、グリーンプール(横山公園を含む)</p>

ウ 交通対策関連

事象・状況等	本市の対応等
休止中の EV 一部稼動(4/15～) ・相模大野駅北口の県道町田厚木横断デッキ(季節の橋) ・JR 町田駅南口	情報収集

※エ 医療対策関連については特記事項なし

オ 経済対策関連

事象・状況等	本市の対応等
該当事項なし	「第 1 回東日本大震災に係る産業支援機関合同会議」の開催(4/11)

カ 公共施設節電対策関連

事象・状況等	本市の対応等
計画停電については、4/8 以降、原則不実施	4/16～全市的・広域的な利用が多い施設 129 施設(ホール、会館、総合体育館など)について夜間を開館 引き続き、事務室等消灯・減灯、離席時のパソコン等電気機器の OFF の実施、残業の自粛

キ 公共施設復旧整備関連

事象・状況等	本市の対応等
該当事項なし	相模原市立図書館の復旧工事について →吹抜天井及び1・2階の壁のクラック修繕(4/12～5/19) →地下書庫の復旧(休館せず実施)(5月上旬から9月末) 図書館システムサーバーの移設 →電力不足による図書館システムへの影響を避けるため、消防指令センターにサーバー移設(4/8～5/13)

※ク 市民生活関連については特記事項なし

(2) 被災地復興支援関連

ア 大船渡市支援

支援概要	
<p>【市職員派遣】</p> <p><新規> 22人 *4/12～4/18…事務職6、保健師4、精神保健福祉士1 *4/17～4/23…事務職4、栄養士1、化学職1、保健師4、精神保健福祉士1</p> <p><継続> 12人 *4/7～4/13…事務職7、保健師4、精神保健福祉士1</p> <p>・大船渡市派遣「こころのケアチーム」 4/18現在、相談面接件数累計268件</p> <p>【企業・団体等現地活動】</p> <p><新規> (有)クレックスライオンほか3社計10人(4/11～4/12) (株)リガルジョイントによるコンテナハウス9台提供(4/13・20・27) 泰平堂製菓舗・せき製麺ほか有志(計10人)によるうどん・揚げパン等の現地調理・提供(4/14・15) 相模原市津久井地区建設業連絡協議会による支援物資の提供・輸送(18人・ダンブほか計7台、灯油・水・日用品ほか)(4/16・17)</p> <p><継続> 1人(北里大学病院(精神科医師))(4/7～4/13)</p> <p>【物資(企業・市民等提供)】</p> <p>・可搬ポンプ一式、消毒用マット、靴ほか(4/14)</p> <p>【輸送手段】</p> <p>4t車1台</p>	

イ 広域応援支援

被災地等からの支援要請	支援概要
消防組織法に基づく支援要請	<p>【福島県】</p> <p><継続> 緊急消防援助隊12人(4/10～4/14) (4/14～4/18)</p>
大都市下水道会議から仙台市の下水道管路調査の支援依頼	<p>【仙台市】</p> <p><新規> 下水道調査業務4人(事務職1、土木職3)(4/15～4/26)</p>
民間支援	<p>【宮城県栗原市】</p> <p><新規> (株)五輪(4/13～4/26 火葬炉復旧等)</p>

ウ 被災者受入支援

被災地からの支援要請	支援概要																		
該当事項なし	<p>4/11 三喜株式会社からメガネの無料券提供 4/11 理科で遊ぼう会から折り紙(作品)、厚紙の飛行機等提供 4/12 「キャンプ座間デンタルクリニック」から歯磨き粉等の提供 4/13 橋本郵便局からポケットティッシュ等の提供 4/13 読売新聞門脇新聞店大沢支店から和菓子、幼児用絵本等の提供</p> <p>喫茶「ボンネット」からコーヒーサービス(4/16) JAグループ神奈川による「あしがら荘」1泊旅行(2世帯9人参加)(4/16) 「(有)ヒグチファーム」から生花提供(3/31、4/8、4/10、4/17計4回) JAグループ神奈川による「あしがら荘」2泊3日旅行(1世帯3人参加)(4/19) 市民からリサイクル家具の提供(2人5点)</p> <p>一時避難所の入所状況</p> <table border="1" data-bbox="624 1003 1385 1081"> <thead> <tr> <th>月日</th> <th>市体育館</th> <th>若あゆ</th> <th>合計</th> </tr> </thead> <tbody> <tr> <td>4/17 現在</td> <td>1家族2人</td> <td>7家族27人</td> <td>8家族29人</td> </tr> </tbody> </table> <p>被災地からの就学状況(4/14現在)</p> <table border="1" data-bbox="624 1155 1173 1348"> <thead> <tr> <th>就学決定者の出身</th> <th>児童・生徒数</th> </tr> </thead> <tbody> <tr> <td>福島県</td> <td>42人</td> </tr> <tr> <td>岩手県</td> <td>5人</td> </tr> <tr> <td>宮城県</td> <td>5人</td> </tr> <tr> <td>計</td> <td>52人</td> </tr> </tbody> </table>	月日	市体育館	若あゆ	合計	4/17 現在	1家族2人	7家族27人	8家族29人	就学決定者の出身	児童・生徒数	福島県	42人	岩手県	5人	宮城県	5人	計	52人
月日	市体育館	若あゆ	合計																
4/17 現在	1家族2人	7家族27人	8家族29人																
就学決定者の出身	児童・生徒数																		
福島県	42人																		
岩手県	5人																		
宮城県	5人																		
計	52人																		

エ 応援物資支援

被災地からの支援要請	支援概要
該当事項なし	個人からの応援物資受入 →3,665人2,615箱(4/13現在)

オ 義援金・ボランティア支援(4月13日現在)

義援金区分	義援金額(4/8～4/13)	義援金額(累計)
市義援金	3,885,833 円	64,210,631 円
頑張れ大船渡銀河連邦応援金	12,613,025 円	46,306,488 円
計	16,498,858 円	110,517,119 円
4/11 日本赤十字社神奈川県支部に 2000 万円送金 (第 2 回) 4/14 大船渡市に送金 (第 5 回 11,754,971 円)		

- ・ボランティアによる被災地応援物資受入に伴う受付・仕分け作業
(4/5～4/15 延べ 33 人が市体育館で作業)

東日本大震災発災後活動・対応等記録

平成 23 年 4 月 18 日（月）～4 月 24 日（日）

発災 39 日目～45 日目

1 当該期間の主な状況・対応等

●…主な出来事 ◆…ライフラインや交通状況等 ○…本市の主な対応等 < >…所管局等

状況等	対応等
	<p>○「地震災害警戒本部体制」継続</p> <p>○4/18 市長、大船渡市の被災状況等視察、戸田市長と面会</p> <p>○4/18 被災地支援物資搬送第 19 便出発</p> <p>○4/20(水) ー午後 1 時 00 分ー 第 19 回東日本大震災相模原市災害対策本部会議</p> <p>東日本大震災相模原市災害対策本部体制を一部変更</p> <p>【構成】</p> <p>1 被災地復興支援部会</p> <p>①大船渡市支援班</p> <p>②広域応援支援班 第 1 班(職員派遣班) 第 2 班(消防活動支援班)</p> <p>③被災者受入支援班 第 1 班(被災者・避難者受入班) 第 2 班(被災者・避難者サポート班)</p> <p>④応援物資支援班</p> <p>⑤義援金・ボランティア班</p> <p>2 原発事故・健康被害影響対策部会</p> <p>①原発事故・健康被害影響対策班</p> <p>3 電力需給・経済対策部会</p> <p>①電力対策計画班</p> <p>②交通対策班</p> <p>③医療対策班</p> <p>④経済対策班</p> <p>4 市民生活対策部会</p> <p>①市・公共対策班</p> <p>②公共施設復旧整備班</p> <p>③市民くらし対策班</p> <p>5 地域防災計画見直しプロジェクトチーム</p>

本市の対応等
<p>○4/20～FM さがみによる応援メッセージコーナーと応援メッセージの紹介</p> <p>○<都市建設局>市営簡易水道水の放射能濃度測定 →4/19、青根簡易水道(青根浄水場)、伏馬田(伏馬田浄水場)から採取した水を検査した結果、セシウム、ヨウ素ともに不検出(国が定めた指標値以下)</p> <p>○<環境経済局>4/18 市内避難者へのリサイクル家具の提供を開始</p> <p>○<健康福祉局>4/19 市内避難者への支援情報メニューをホームページに掲載</p> <p>○<都市建設局>4/19 神奈川県被災者受入住宅第2次募集結果 →募集戸数 575 戸に対し 519 件の応募 →市域内では 112 戸のうち、71 戸が決定 (うち市営住宅 12 戸のうち、10 戸が決定)</p>

2 活動・対応等の記録

(1) 市民生活対応関連

ア 原発事故・健康被害影響関連

事象・状況等	本市の対応等
国・東電による原発事故対応	<p>福島第1原子力発電所の事故に伴い、近隣4か所(東京都新宿区、埼玉県、横浜市、茅ヶ崎市)の空間放射線量測定データの収集・監視</p> <p>市営簡易水道水の放射能濃度測定 →4/19、青根簡易水道(青根浄水場)、伏馬田(伏馬田浄水場)から採取した水を検査した結果、セシウム、ヨウ素ともに不検出(国が定めた指標値以下)</p> <p>食品の放射能濃度測定結果 →神奈川県から、本市(コマツナ)を含め県内で生産された食品の放射能濃度の測定結果が公表された。 →検査した食品の測定値は、いずれも食品衛生法上の暫定規制値を下回るものであった。(4/20～4/26)</p>

イ 電力対策等関連

事象・状況等	本市の対応等
4/22 東京電力(株)神奈川支店長から市に対し、今夏の電力需給対策が報告された →今夏の最大電力の見通し 5,500 万 kW に対し、供給力見通し(7 月末～8 月末)は 5,070～5,200 万 kW 供給力の一層の積み増しを目指す。	情報収集

※ウ 交通対策関連については特記事項なし

エ 医療対策関連

事象・状況等	本市の対応等
該当事項なし	神奈川県柔道整復師会相模支部による高齢者向け機能訓練指導等 (4/22～4/26) 津久井赤十字病院の医師・看護師等が石巻赤十字病院、福島市内避難所等へ支援活動 (3/13～4/20) 計 24 人

オ 経済対策関連

事象・状況等	本市の対応等
該当事項なし	被災地における経営相談 (4/20～4/28) →日本商工会議所の要請に基づき相模原商工会議所から経営指導員を 1 人派遣 (派遣先 大船渡商工会議所) 電力不足対策に係る市内企業と東京電力との情報交換会 (4/20) 被災者向け労働出張相談 (4/21) →ハローワーク相模原の職員が、市内避難所施設「相模川ビレッジ若あゆ」で、被災者を対象に雇用保険、失業手当の給付手続き、被災者向け求人紹介等の緊急出張相談を実施 (相談件数 2 件)

※カ 公共施設節電対策関連については特記事項なし

キ 公共施設復旧整備関連

事象・状況等	本市の対応等
該当事項なし	相模原市立図書館復旧工事 図書館システムサーバー移設

※ク 市民生活関連については特記事項なし

(2) 被災地復興支援関連

ア 大船渡市支援

被災地等からの支援要請	支援概要
<p>【被災地派遣職員から物資要請】 該当事項なし</p>	<p>【市職員派遣】 <新規> 10人 ＊4/22～4/28…事務職 6、医師 1、保健師 3 <継続> 22人 ＊4/12～4/18…事務職 6、保健師 4、精神保健福祉士 1 ＊4/17～4/23…事務職 4、栄養士 1、化学職 1、保健師 4、精神保健福祉士 1 【企業・団体等現地活動】 相模原市津久井地区建設業連絡協議会 避難所の生活系ごみ(1.8t)、北清掃工場へ搬入(4/18) 泰平堂製菓舗・せき製麺ほか有志 使用済み割り箸・紙皿等(140kg)、北清掃工場へ搬入(4/19) <新規> 神奈川県柔道整復師会相模支部による高齢者向け機能訓練指導等(4/22～4/26) <継続> (株)リガルジョイントによるコンテナハウス 9台提供(4/13・20・27) 【物資(企業・市民等提供)】 <新規> 学習用品(クレパス、スケッチブック、スクールバック)教職員用事務机・椅子、食料品ほか(4/18) 【輸送手段】 4t車1台</p>

イ 広域応援支援

被災地等からの支援要請	支援概要
<p>消防組織法に基づく支援要請</p> <p>大都市下水道会議から仙台市の下水道管路調査の支援依頼</p> <p>宮城県から被災建築物危険度判定士の派遣要請</p>	<p>【福島県】 <新規> 緊急消防援助隊 6 人(4/18～4/22) <継続> 緊急消防援助隊 6 人(4/14～4/18)</p> <p>【仙台市】 <継続> 下水道調査業務 4 人(事務職 1、土木職 3) (4/15～4/26)</p> <p>【宮城県女川町】 <新規> 被災建築物応急危険度判定業務 2 人(建築職 2) (4/22～4/25)</p>

ウ 被災者受入支援

被災地からの支援要請	支援概要			
該当事項なし	被災地からの就学状況（4/20 現在）			
	就学決定者の出身	児童・生徒数		
	福島県	42 人		
	岩手県	5 人		
	宮城県	5 人		
	計	52 人		
	4/18 市内避難者へのリサイクル家具の提供を開始			
	（4/20 現在 リサイクル家具の提供 3 人 9 点）			
	4/19 市内避難者への支援情報メニューをホームページに掲載			
	4/19 神奈川県被災者受入住宅第 2 次募集結果			
→募集戸数 575 戸に対し 519 件の応募				
→市域内では 112 戸のうち、71 戸が決定				
（うち市営住宅 12 戸のうち、10 戸が決定）				
一時避難所の入所状況				
	月日	市体育館	若あゆ	合計
	4/24 現在	0 人	4 家族 14 人	4 家族 14 人
4/21 「若あゆ」における出張労働相談会の実施				
→相談者 2 人				
避難者相談窓口における相談業務				
→28 人、41 件（4/4～4/26）				
全国避難者情報システムによる情報提供書面の受付数				
→受付数 41 人（4/25～4/26）				
リサイクル家具の提供数				
→提供件数 11 人、33 点（4/18～4/26）				

エ 応援物資支援

被災地からの支援要請	支援概要
該当事項なし	個人からの応援物資受入 →3,823人、2,772箱（4/19現在）

オ 義援金・ボランティア支援（4月19日現在）

義援金区分	義援金額(4/14～4/19)	義援金額(累計)
市義援金	3,429,216円	67,639,847円
頑張れ大船渡銀河連邦応援金	10,296,459円	56,602,947円
計	13,725,675円	124,242,794円
4/19 大船渡市に送金（第6回 120,019,509円）		

東日本大震災発災後活動・対応等記録

平成 23 年 4 月 25 日（月）～5 月 1 日（日）

発災 46 日目～52 日目

1 当該期間の主な状況・対応等

●…主な出来事 ◆…ライフラインや交通状況等 ○…本市の主な対応等 < >…所管局等

状況等	対応等
<p>●4/26 使用最大電力の制限を含む夏期の電力需給対策について、連休までに電力需給緊急対策本部で決定する旨を経済産業相が公表</p>	<p>○「地震災害警戒本部体制」継続</p> <p>○4/25<健康福祉局>全国避難者情報システムによる情報提供の受付を開始</p> <p>○<都市建設局>市営簡易水道水の放射能濃度測定 →4/26、青根簡易水道(青根浄水場)、伏馬田(伏馬田浄水場)から採取した水を検査した結果、セシウム、ヨウ素ともに不検出(国が定めた指標値以下)</p> <p>○4/26、東日本旅客鉄道株式会社へ JR 相模線の通常運行の確保に関する要望書を沿線市町首長連名にて提出</p> <p>○4/27(水)-午後 4 時 00 分- 第 20 回東日本大震災相模原市災害対策本部会議</p> <p>○個人からの応援物資受入 →受入れ物資を 10 品目から 5 品目とする。 (5/1～) (紙おむつ(大人用・子ども用)、生理用品、ウエットティッシュ、ティッシュペーパー、トイレットペーパー)</p> <p>○一時避難所での避難者受入れ終了 →開設期間 3/18～4/30</p> <p>○応援物資の受付・仕分け作業 →新規採用職員が、研修を延長して作業に従事 (5/1～5/15) (毎日午前・午後各 1 人)</p> <p>○4/25 被災地支援物資搬送第 20 便出発</p>

2 活動・対応等の記録

(1) 市民生活対応関連

ア 原発事故・健康被害影響関連

事象・状況等	本市の対応等
国・東電による原発事故対応	<p>福島第1原子力発電所の事故に伴い、近隣4か所（東京都新宿区、埼玉県、横浜市、茅ヶ崎市）の空間放射線量測定データの収集・監視</p> <p>市営簡易水道水の放射能濃度測定 →4/26、青根簡易水道（青根浄水場）、伏馬田（伏馬田浄水場）から採取した水を検査した結果、セシウム、ヨウ素ともに不検出（国が定めた指標値以下）</p> <p>食品の放射能濃度測定結果 →神奈川県から、本市（コマツナ）を含め県内で生産された食品の放射能濃度の測定結果が公表（4/27） →検査した食品の測定値は、いずれも食品衛生法上の暫定規制値を下回る。（4/20～4/26）</p>

イ 電力対策等関連

事象・状況等	本市の対応等
4/26 使用最大電力の制限を含む夏期の電力需給対策について、連休までに電力需給緊急対策本部で決定する旨を経済産業相が公表	計画停電に関する情報収集

ウ 交通対策関連

事象・状況等	本市の対応等
相模大野駅北口デッキエスカレーター（コリドー側）上り1基、下り1基の計2基を稼動（4/29～）	情報収集

エ 医療対策関連

事象・状況等	本市の対応等
<p>・相模原医師会による大船渡市災害医療状況調査（4/27～4/29） →相模原医師会桐生迪介副会長が県立大船渡病院長や気仙医師会大津副会長等に面会および災害医療現場の状況を調査中</p>	情報収集

オ 経済対策関連

事象・状況等	本市の対応等
該当事項なし	被災地における経営相談（4/20～4/28） →日本商工会議所の要請に基づき相模原商工会議所から経営指導員を1人派遣（派遣先 大船渡商工会議所）

※カ 公共施設節電対策関連については特記事項なし

キ 公共施設復旧整備関連

事象・状況等	本市の対応等
該当事項なし	相模原市立図書館の復旧工事 図書館システムサーバーの移設

※ク 市民生活関連については特記事項なし

(2) 被災地復興支援関連

ア 大船渡市支援

被災地等からの支援要請	支援概要
旧三陸町越喜来地区 4 施設の建物調査について、大船渡市からの要請を受け、本市職員が 4 施設の建物調査を実施(4/27～4/29)	<p>【市職員派遣】</p> <p><新規> 12人 *4/26～5/26…事務職 1 *4/27～4/29…設備職 1、建築職 2 *4/27～5/3…事務職 5、医師 1、精神保健福祉士 1、消防職 1</p> <p><継続> 10人 *4/22～4/28…事務職 6、医師 1、保健師 3</p> <p><継続> (株)リガルジョイントによるコンテナハウス 9 台提供 (4/13・20・27)</p> <p>神奈川県柔道整復師会相模支部による高齢者向け機能訓練指導等 (4/22～4/26)</p> <p>【物資(企業・市民等提供)】</p> <p><新規> 金属探知機、防塵ゴーグル、チョコレートのほか、高齢者福祉施設への支援物資(おむつほか) (4/25)</p> <p>【輸送手段】 4t 車 1 台</p>

イ 広域応援支援

被災地等からの支援要請	支援概要
<p>大都市下水道会議から仙台市の下水道管路調査の支援依頼</p> <p>宮城県から被災建築物危険度判定士の派遣要請</p> <p>民間支援</p>	<p>【仙台市】 <継続> 下水道調査業務 4 人(事務職 1、土木職 3) (4/15～4/26)</p> <p>【宮城県女川町】 <継続> 被災建築物応急危険度判定業務 2 人(建築職 2) (4/22～4/25)</p> <p>【宮城県栗原市】 <継続> (株)五輪(4/13～4/26 火葬炉復旧等)</p>

ウ 被災者受入支援

被災地からの支援要請	支援概要																																		
該当事項なし	<p>全国避難者情報システムによる情報提供の受付を開始 (4/25)</p> <p>避難者用住宅コーディネート事業受付開始 →受付期間：4/25～5/31 →対象住宅：民間住宅 44 戸、市営新戸・新戸第 2 住 宅 26 戸（合計 70 戸） →使用期間：原則として 6 か月 →家賃等：家賃・敷金等は無償共益費・光熱水費は実 費負担</p> <p>相談・問合せ及び入居の状況</p> <p><相談・問合せ状況></p> <table border="1" data-bbox="699 763 1385 882"> <thead> <tr> <th>月日</th> <th>電話</th> <th>来庁</th> <th>合計</th> </tr> </thead> <tbody> <tr> <td>4/25～5/1</td> <td>3 件</td> <td>6 件</td> <td>9 件</td> </tr> </tbody> </table> <p><入居状況></p> <table border="1" data-bbox="699 943 1385 1061"> <thead> <tr> <th>月日</th> <th>民間</th> <th>市営</th> <th>合計</th> </tr> </thead> <tbody> <tr> <td>4/25～5/1</td> <td>1 世帯 2 人</td> <td>入居なし</td> <td>1 世帯 2 人</td> </tr> </tbody> </table> <p>一時避難所での避難者受入終了</p> <ul style="list-style-type: none"> ・開設期間 3/18～4/30 ・延べ相談・問合せ件数 <table border="1" data-bbox="699 1290 1385 1408"> <thead> <tr> <th>電 話</th> <th>来 庁</th> <th>合 計</th> </tr> </thead> <tbody> <tr> <td>326 件</td> <td>51 件</td> <td>377 件</td> </tr> </tbody> </table> <ul style="list-style-type: none"> ・延べ入所者数 <table border="1" data-bbox="699 1469 1385 1644"> <tbody> <tr> <td>市体育館柔道場</td> <td>4 家族 5 人</td> </tr> <tr> <td>相模川ビレッジ若あゆ</td> <td>9 家族 49 人</td> </tr> <tr> <td>合計</td> <td>13 家族 54 人</td> </tr> </tbody> </table> <ul style="list-style-type: none"> ・避難所退所後の入居先等 <table border="1" data-bbox="699 1704 1385 2045"> <tbody> <tr> <td>県被災者受入住宅</td> <td>3 家族 9 人（市内の公 営住宅）</td> </tr> <tr> <td>市避難者用無償住 宅</td> <td>1 家族 2 人（市内の民 間住宅）</td> </tr> <tr> <td>民間住宅</td> <td>3 家族 15 人（うち市内 1 家族 11 人）</td> </tr> </tbody> </table>	月日	電話	来庁	合計	4/25～5/1	3 件	6 件	9 件	月日	民間	市営	合計	4/25～5/1	1 世帯 2 人	入居なし	1 世帯 2 人	電 話	来 庁	合 計	326 件	51 件	377 件	市体育館柔道場	4 家族 5 人	相模川ビレッジ若あゆ	9 家族 49 人	合計	13 家族 54 人	県被災者受入住宅	3 家族 9 人（市内の公 営住宅）	市避難者用無償住 宅	1 家族 2 人（市内の民 間住宅）	民間住宅	3 家族 15 人（うち市内 1 家族 11 人）
月日	電話	来庁	合計																																
4/25～5/1	3 件	6 件	9 件																																
月日	民間	市営	合計																																
4/25～5/1	1 世帯 2 人	入居なし	1 世帯 2 人																																
電 話	来 庁	合 計																																	
326 件	51 件	377 件																																	
市体育館柔道場	4 家族 5 人																																		
相模川ビレッジ若あゆ	9 家族 49 人																																		
合計	13 家族 54 人																																		
県被災者受入住宅	3 家族 9 人（市内の公 営住宅）																																		
市避難者用無償住 宅	1 家族 2 人（市内の民 間住宅）																																		
民間住宅	3 家族 15 人（うち市内 1 家族 11 人）																																		

	自宅等（親戚宅同居等含む）	6 家族 27 人										
	他自治体の避難所	1 家族 1 人										
	合計	14 家族 54 人										
<p>※合計が 14 家族となっているのは、1 家族の入居先が 2 つに分かれたため</p> <p>被災地からの就学状況（4/27 現在）</p> <table border="1"> <tr> <td>就学決定者の出身</td> <td>児童・生徒数</td> </tr> <tr> <td>福島県</td> <td>42 人</td> </tr> <tr> <td>岩手県</td> <td>5 人</td> </tr> <tr> <td>宮城県</td> <td>5 人</td> </tr> <tr> <td>計</td> <td>52 人</td> </tr> </table>			就学決定者の出身	児童・生徒数	福島県	42 人	岩手県	5 人	宮城県	5 人	計	52 人
就学決定者の出身	児童・生徒数											
福島県	42 人											
岩手県	5 人											
宮城県	5 人											
計	52 人											

エ 応援物資支援

被災地からの支援要請	支援概要
該当事項なし	個人からの応援物資受入れ →3,954 人、2,862 箱（4/26 現在）

オ 義援金・ボランティア支援（4 月 26 日現在）

義援金区分	義援金額(4/20～4/26)	義援金額(累計)
市義援金	2,346,014 円	69,985,861 円
頑張れ大船渡銀河連邦応援金	7,516,191 円	64,119,138 円
計	9,862,205 円	134,104,999 円

東日本大震災発災後活動・対応等記録

平成 23 年 5 月 2 日（月）～5 月 8 日（日）

発災 53 日目～59 日目

1 当該期間の主な状況・対応等

●…主な出来事 ◆…ライフラインや交通状況等 ○…本市の主な対応等 < >…所管局等

状況等	対応等
	<p>○「地震災害警戒本部体制」継続</p> <p>○応援物資の受付・仕分け作業 →学生ボランティアが 5/8、5/14、5/15 に従事 <継続> →新規採用職員が、研修を延長して作業に従事（5/1～5/15） （毎日午前・午後各 1 人）</p>

2 活動・対応等の記録

(1) 市民生活対応関連

ア 原発事故・健康被害影響関連

事象・状況等	本市の対応等
該当事項なし	<p>食品の放射能濃度測定結果 神奈川県から、本市を含め県内で生産された食品の放射能濃度の測定結果が公表 検査した食品の測定値は、いずれも食品衛生法上の暫定規制値を下回る （4/27～5/10） →相模原市産：コマツナ、原乳（5/2）</p>

※イ 電力対策等関連については特記事項なし

※ウ 交通対策関連については特記事項なし

※エ 医療対策関連については特記事項なし

オ 経済対策関連

事象・状況等	本市の対応等
該当事項なし	<p>「節電ワーキンググループ」の開催（主催 商工会議所）（5/6） →中小企業における節電対策、節電啓発用パンフやチェックリストの内容の検討等 （出席機関等：東京電力、企業（2社）、専門家、市、会議所）</p>

※カ 公共施設節電対策関連については特記事項なし

キ 公共施設復旧整備関連

事象・状況等	本市の対応等
該当事項なし	相模原市立図書館の復旧工事 図書館システムサーバーの移設

※ク 市民生活関連については特記事項なし

(2) 被災地復興支援関連

ア 大船渡市支援

支援概要																				
<p>【市職員派遣】</p> <p><新規> 12人 *5/2～5/8…事務職3、土木職1、精神保健福祉士2、消防職1 *5/7～5/13…事務職3、環境整備員1、学校作業員1</p> <p><継続> 9人 *4/26～5/26…事務職1 *4/27～5/3…事務職5、医師1、精神保健福祉士1、消防職1</p> <p>3/23 から派遣していた「こころのケア」については、5/8をもって、一旦派遣を終了 →延べ相談件数 303 件</p> <p><こころのケアチームの活動状況> (3/23～5/8 延べ9班)</p> <table border="1"> <thead> <tr> <th>区分</th> <th>民間病院 医師</th> <th>市医師</th> <th>市保健士</th> <th>市精神保 健福祉士</th> <th>市臨床心 理士</th> <th>計</th> </tr> </thead> <tbody> <tr> <td>延べ 派遣者数</td> <td>5人</td> <td>2人</td> <td>6人</td> <td>9人</td> <td>1人</td> <td>23人</td> </tr> </tbody> </table>							区分	民間病院 医師	市医師	市保健士	市精神保 健福祉士	市臨床心 理士	計	延べ 派遣者数	5人	2人	6人	9人	1人	23人
区分	民間病院 医師	市医師	市保健士	市精神保 健福祉士	市臨床心 理士	計														
延べ 派遣者数	5人	2人	6人	9人	1人	23人														
<p>【企業・団体等現地活動】</p> <p><新規> 5/1 相模原市商店連合会による安全靴、スコップほか(漏水調査等に使用)の輸 送 5/2 (株)日電社による FM 放送機材一式(「おおふなとさいがい FM」放送用)の無償提 供 5/2 相模原市商店連合会(義援金贈呈、今後の経済協力についての意見交換) 5/3～5/5 泳げ鯉のぼり実行委員会(20人・車両5台、鯉のぼり掲出・炊き出し・イ ベント実施)</p> <p>【物資(企業・市民等提供)】 飲料、レトルト食品、靴下、下着、おむつ、生理用品ほか (5/9)</p> <p>【輸送手段】 4t車1台</p>																				

イ 広域応援支援

被災地等からの支援要請	支援概要
消防組織法に基づく支援要請	【福島県】 <新規> 緊急消防援助隊 12 人 (5/4～5/8) (5/8～5/12)

※ウ 被災者受入支援

被災地からの支援要請	支援概要																
該当事項なし	避難者用住宅コーディネート事業 相談・問合せ及び入居の状況 <相談・問合せ状況> (累計) <table border="1"> <thead> <tr> <th>月日</th> <th>電話</th> <th>来庁</th> <th>合計</th> </tr> </thead> <tbody> <tr> <td>～5/8</td> <td>4 件</td> <td>8 件</td> <td>12 件</td> </tr> </tbody> </table> <入居状況> (累計) <table border="1"> <thead> <tr> <th>月日</th> <th>民間</th> <th>市営</th> <th>合計</th> </tr> </thead> <tbody> <tr> <td>～5/8</td> <td>2 世帯 4 人</td> <td>入居なし</td> <td>2 世帯 4 人</td> </tr> </tbody> </table>	月日	電話	来庁	合計	～5/8	4 件	8 件	12 件	月日	民間	市営	合計	～5/8	2 世帯 4 人	入居なし	2 世帯 4 人
月日	電話	来庁	合計														
～5/8	4 件	8 件	12 件														
月日	民間	市営	合計														
～5/8	2 世帯 4 人	入居なし	2 世帯 4 人														

※エ 応援物資支援については特記事項なし

オ 義援金・ボランティア支援 (4月26日現在)

義援金区分	義援金額(当該週)	義援金額(累計)
市義援金		69,985,861 円
頑張れ大船渡銀河連邦応援金		64,119,138 円
計		134,104,999 円

※義援金額 (当該週) の報告なし

- ・ボランティアによる被災地応援物資受入に伴う受付・仕分け作業
(5/8～5/15 までの休日 延べ 6 人が市体育館で作業)

東日本大震災発災後活動・対応等記録

平成 23 年 5 月 9 日（月）～5 月 15 日（日）

発災 60 日目～66 日目

1 当該期間の主な状況・対応等

●…主な出来事 ◆…ライフラインや交通状況等 ○…本市の主な対応等 < >…所管局等

状況等	対応等
<p>●大船渡市の状況(5/9 現在)</p> <ul style="list-style-type: none"> ・避難所の設置 41 か所 ・避難者数 1,939 人 ・応急仮設住宅 →完成 298 戸 →着工済み 1,100 戸 計 1,398 戸 (5/11 以降順次完成予定) 	<ul style="list-style-type: none"> ○「地震災害警戒本部体制」継続 ○5/11(水)-午後 4 時 00 分- 第 21 回東日本大災相模原市災害対策本部会議 ○<企画市民局>広報さがみはら(5/15 日号)に、 市民・事業者に対して節電への協力をお願いする記事を掲載 ○5/9 被災地支援物資搬送第 21 便出発

2 活動・対応等の記録

(1) 市民生活対応関連

ア 原発事故・健康被害影響関連

事象・状況等	本市の対応等
<p>国・東電による原発事故対応</p>	<p>福島第 1 原子力発電所の事故に伴い、近隣 4 か所（東京都新宿区、埼玉県、横浜市、茅ヶ崎市）の空間放射線量測定データの収集・監視</p> <p>水産物の放射能濃度測定結果 神奈川県から、県内で水揚げされた水産物の放射能濃度の測定結果が公表 →検査した水産物の測定値は、いずれも食品衛生法上の暫定規制値を下回る(5/10)</p> <p>食品の放射能濃度測定結果 神奈川県から、本市を含め県内で生産された食品の放射能濃度の測定結果が公表 検査した食品の測定値は、いずれも食品衛生法上の暫定規制値を下回る →相模原市産：コマツナ、チャ(生葉)(5/11、5/13)</p>

	市営簡易水道水の放射能濃度測定 →青根簡易水道(青根浄水場)、伏馬田 易水道(伏馬田浄水場)から採取した 水を検査した結果、セシウム、ヨウ 素ともに不検出(国が定めた指標値 以下) (5/10)
--	--

イ 電力対策等関連

事象・状況等	本市の対応等
政府の電力需給緊急対策本部による夏 期の電力需給対策が正式決定、発表 (5/13)	相模原市節電対策基本方針の策定を検討

※ウ 交通対策関連については特記事項なし

※エ 医療対策関連については特記事項なし

オ 経済対策関連

事象・状況等	本市の対応等
該当事項なし	<p>「夏の電力不足対策に係る東京電力との情報交換会」の開催 (5/10)</p> <ul style="list-style-type: none"> ・市内工業団地の事務局を対象に東京電力等と情報交換 ・出席機関等 東京電力、工業団地(相模原機械金属、峡の原、清水原、テ クノパイル田名)、商工会議所、市 <p>「第 2 回 東日本大震災に係る産業支援機関合同会議」の開催 (5/12)</p> <ul style="list-style-type: none"> ・趣旨 市内事業者や被災者等の支援を協調しながら行うための情報 交換等 ・構成機関 東京電力、ハローワーク相模原、県信用保証協会、 商工会議所、津久井地域 4 商工会、SIC、 市産業振興財団、市

カ 公共施設節電対策関連

事象・状況等	本市の対応等
政府の電力需給緊急対策本部による夏 期の電力需給対策が正式決定、発表 (5/13)	相模原市節電対策基本方針の策定を検討

キ 公共施設復旧整備関連

事象・状況等	本市の対応等
該当事項なし	相模原市立図書館の復旧工事 図書館システムサーバーの移設

※ク 市民生活関連については特記事項なし

(2) 被災地復興支援関連

ア 大船渡市支援

支援概要
<p>【市職員派遣】</p> <p><新規> 5人 *5/12～5/18…事務職4、土木職1</p> <p><継続> 6人 *4/26～5/26…事務職1 *5/7～5/13…事務職3、環境整備員1、学校作業員1</p> <p>【物資(企業・市民等提供)】</p> <p><新規> 飲料、レトルト食品、靴下、下着、おむつ、生理用品ほか(5/9)</p> <p>【輸送手段】 4t車1台</p>

イ 広域応援支援

被災地等からの支援要請	支援概要
消防組織法に基づく支援要請	<p>【福島県】</p> <p><新規> 緊急消防援助隊6人(5/12～5/16)</p> <p><継続> 緊急消防援助隊6人(5/8～5/12)</p>

ウ 被災者受入支援

被災地からの支援要請	支援概要																										
該当事項なし	<p>被災地からの就学状況（5/10 現在）</p> <table border="1" data-bbox="630 293 1177 488"> <thead> <tr> <th>就学決定者の出身</th> <th>児童・生徒数</th> </tr> </thead> <tbody> <tr> <td>福島県</td> <td>41 人</td> </tr> <tr> <td>岩手県</td> <td>5 人</td> </tr> <tr> <td>宮城県</td> <td>6 人</td> </tr> <tr> <td>計</td> <td>52 人</td> </tr> </tbody> </table> <p>避難者用住宅コーディネート事業</p> <p>相談・問合せ及び入居の状況</p> <p><相談・問合せ状況>（累計）</p> <table border="1" data-bbox="635 696 1390 813"> <thead> <tr> <th>月日</th> <th>電話</th> <th>来庁</th> <th>合計</th> </tr> </thead> <tbody> <tr> <td>～5/15</td> <td>7 件</td> <td>14 件</td> <td>21 件</td> </tr> </tbody> </table> <p><入居状況>（累計）</p> <table border="1" data-bbox="635 871 1390 987"> <thead> <tr> <th>月日</th> <th>民間</th> <th>市営</th> <th>合計</th> </tr> </thead> <tbody> <tr> <td>～5/15</td> <td>4 世帯 10 人</td> <td>入居なし</td> <td>4 世帯 10 人</td> </tr> </tbody> </table> <p>避難者相談窓口における相談業務 →45 人、74 件（4/4～5/10）</p> <p>全国避難者情報システムによる情報提供書面の受付数 →受付数 136 人（4/25～5/10）</p> <p>リサイクル家具の提供数 →提供件数 16 人、48 点（4/18～5/10）</p>	就学決定者の出身	児童・生徒数	福島県	41 人	岩手県	5 人	宮城県	6 人	計	52 人	月日	電話	来庁	合計	～5/15	7 件	14 件	21 件	月日	民間	市営	合計	～5/15	4 世帯 10 人	入居なし	4 世帯 10 人
就学決定者の出身	児童・生徒数																										
福島県	41 人																										
岩手県	5 人																										
宮城県	6 人																										
計	52 人																										
月日	電話	来庁	合計																								
～5/15	7 件	14 件	21 件																								
月日	民間	市営	合計																								
～5/15	4 世帯 10 人	入居なし	4 世帯 10 人																								

エ 応援物資支援

被災地からの支援要請	支援概要
該当事項なし	<p>個人からの応援物資受入れ →4,084 人、2,982 箱（5/15 現在）</p>

オ 義援金・ボランティア支援（5月10日現在）

義援金区分	義援金額(4/27～5/10)	義援金額(累計)
市義援金	2,948,454 円	72,934,315 円
頑張れ大船渡銀河連邦応援金	9,475,470 円	73,594,608 円
計	12,423,924 円	146,528,923 円

- ・ボランティアによる被災地応援物資受入に伴う受付・仕分け作業
(5/8～5/15 までの休日 延べ6人が市体育館で作業)

東日本大震災発災後活動・対応等記録

平成 23 年 5 月 16 日（月）～5 月 22 日（日）

発災 67 日目～73 日目

1 当該期間の主な状況・対応等

●…主な出来事 ◆…ライフラインや交通状況等 ○…本市の主な対応等 < >…所管局等

状況等	対応等
	○「地震災害警戒本部体制」継続

2 活動・対応等の記録

(1) 市民生活対応関連

ア 原発事故・健康被害影響関連

事象・状況等	本市の対応等
国・東電による原発事故対応	<p>福島第 1 原子力発電所の事故に伴い、近隣 4 か所（東京都新宿区、埼玉県、横浜市、茅ヶ崎市）の空間放射線量測定データの収集・監視</p> <p>食品の放射能濃度測定結果 神奈川県から、本市を含め県内で生産された食品の放射能濃度の測定結果が公表 検査した食品の測定値は、いずれも食品衛生法上の暫定規制値を下回る →相模原市産：コマツナ（5/18）</p> <p>市営簡易水道水の放射能濃度測定 →青根簡易水道（青根浄水場）、伏馬田簡易水道（伏馬田浄水場）から採取した水を検査した結果、セシウム、ヨウ素ともに不検出（国が定めた指標値以下） （5/17、5/19）</p> <p>被災地支援物資搬送第 22 便出発（5/20）</p>

※イ 電力対策等関連については特記事項なし

※ウ 交通対策関連については特記事項なし

エ 医療対策関連については特記事項なし

事象・状況等	本市の対応等
該当事項なし	津久井赤十字病院の医師・看護師等が石巻赤十字病院、福島市内避難所等へ支援活動（3/13～5/13）計 30 人 相模原市薬剤師会の薬剤師 1 人、福島市内避難所へ支援活動（5/19～5/23）

※オ 経済対策関連については特記事項なし

※カ 公共施設節電対策関連については特記事項なし

キ 公共施設復旧整備関連

事象・状況等	本市の対応等
該当事項なし	相模原市立図書館の復旧工事

※ク 市民生活関連については特記事項なし

(2) 被災地復興支援関連

ア 大船渡市支援

支援概要
<p>【市職員派遣】</p> <p><新規> 16 人 * 5/17～5/23…事務職 4、環境整備員 1 * 5/18～5/19…建築職 3 * 5/22～5/28…事務職 4、環境整備員 2 * 5/22～7/1…事務職 1</p> <p><継続> 5 人 * 5/12～5/18…事務職 4、土木職 1</p> <p>【企業・団体等現地活動】</p> <p><新規> 若築建設・安西興業・林建設共同企業体（津久井広域道路インターチェンジ接続工事津久井作業所）による炊き出し（12 人、約 300 食分）（5/22～5/25）</p> <p>【物資（企業・市民等提供）】</p> <p><新規> LED ライト、布団セット、事務机・椅子、工具類（5/20）</p> <p>【輸送手段】 10t 車 1 台</p>

イ 広域応援支援

被災地等からの支援要請	支援概要
消防組織法に基づく支援要請	<p>【福島県】 <継続> 緊急消防援助隊 6 人 (5/12～5/16)</p>
仙台市から被災家屋調査業務の派遣依頼	<p>【仙台市】 <継続> 被災家屋調査業務 4 人 (事務職) (5/22～5/29)</p>

ウ 被災者受入支援

被災地からの支援要請	支援概要																										
該当事項なし	<p>被災地からの就学状況 (5/10 現在)</p> <table border="1"> <thead> <tr> <th>就学決定者の出身</th> <th>児童・生徒数</th> </tr> </thead> <tbody> <tr> <td>福島県</td> <td>41 人</td> </tr> <tr> <td>岩手県</td> <td>5 人</td> </tr> <tr> <td>宮城県</td> <td>6 人</td> </tr> <tr> <td>計</td> <td>52 人</td> </tr> </tbody> </table> <p>避難者用住宅コーディネート事業</p> <p>相談・問合せ及び入居の状況</p> <p><相談・問合せ状況> (累計)</p> <table border="1"> <thead> <tr> <th>月日</th> <th>電話</th> <th>来庁</th> <th>合計</th> </tr> </thead> <tbody> <tr> <td>～5/22</td> <td>9 件</td> <td>17 件</td> <td>26 件</td> </tr> </tbody> </table> <p><入居状況> (累計)</p> <table border="1"> <thead> <tr> <th>月日</th> <th>民間</th> <th>市営</th> <th>合計</th> </tr> </thead> <tbody> <tr> <td>～5/22</td> <td>4 世帯 10 人</td> <td>入居なし</td> <td>4 世帯 10 人</td> </tr> </tbody> </table>	就学決定者の出身	児童・生徒数	福島県	41 人	岩手県	5 人	宮城県	6 人	計	52 人	月日	電話	来庁	合計	～5/22	9 件	17 件	26 件	月日	民間	市営	合計	～5/22	4 世帯 10 人	入居なし	4 世帯 10 人
就学決定者の出身	児童・生徒数																										
福島県	41 人																										
岩手県	5 人																										
宮城県	6 人																										
計	52 人																										
月日	電話	来庁	合計																								
～5/22	9 件	17 件	26 件																								
月日	民間	市営	合計																								
～5/22	4 世帯 10 人	入居なし	4 世帯 10 人																								

エ 応援物資支援については特記事項なし

オ 義援金・ボランティア支援（5月10日現在）

義援金区分	義援金額(当該週)	義援金額(累計)
市義援金		72,934,315 円
頑張れ大船渡銀河連邦応援金		73,594,608 円
計		146,528,923 円

※義援金額（当該週）の報告なし

東日本大震災発災後活動・対応等記録

平成 23 年 5 月 23 日（月）～5 月 29 日（日）

発災 74 日目～80 日目

1 当該期間の主な状況・対応等

●…主な出来事 ◆…ライフラインや交通状況等 ○…本市の主な対応等 < >…所管局等

状況等	対応等
<p>大船渡市の状況（5/23 現在）</p> <ul style="list-style-type: none"> ・避難所 設置 32 か所 避難者数 1,370 人 ・応急仮設住宅 完成 672 戸 着工済み 839 戸 計 1,511 戸 	<ul style="list-style-type: none"> ○「地震災害警戒本部体制」継続 ○5/25(水)-午後 4 時 15 分- 第 22 回東日本大災相模原市災害対策本部会議 ○<環境経済局>「相模原市節電対策基本方針」の策定 ○消費生活センターによる「震災に便乗した悪質商法 110 番」の特別相談実施（5/25～5/31） ○5/27 被災地支援物資搬送第 23 便出発

2 活動・対応等の記録

(1) 市民生活対応関連

ア 原発事故・健康被害影響関連

事象・状況等	本市の対応等
該当事項なし	<p>食品の放射能濃度測定結果 神奈川県から、本市を含め県内で生産された食品の放射能濃度の測定結果が公表 検査した食品の測定値は、いずれも食品衛生法上の暫定規制値を下回る →相模原市産 コマツナ（5/24）</p> <p>市営簡易水道水の放射能濃度測定 →青根簡易水道(青根浄水場)、伏馬田簡易水道(伏馬田浄水場)から採取した水を検査した結果、セシウム、ヨウ素ともに不検出(国が定めた指標値以下)（5/26）</p>

イ 電力対策等関連

事象・状況等	本市の対応等
	<p>「相模原市節電対策基本方針」策定 (基本方針の概要)</p> <p>・「市施設の節電対策」「市民・事業者に対する支援」「啓発活動」の 3 つを取組の柱として、市</p>

	施設においては、国の目標を上回る 20%を抑制目標とする。(5/25)
--	-------------------------------------

※ウ 交通対策関連については特記事項なし

エ 医療対策関連については特記事項なし

事象・状況等	本市の対応等
該当事項なし	相模原市薬剤師会の薬剤師 1 人、福島市内避難所へ支援活動 (5/19～5/23)

オ 経済対策関連

事象・状況等	本市の対応等
首都圏南西フォーラム運営委員会による「第 20 回首都圏南西地域産業活性化フォーラム」開催	
<ul style="list-style-type: none"> ・ テーマ この夏を乗り切れ！地域で取り組む節電対策 ・ 内 容 国の節電対策、節電の対応策、節電対策に伴う労務管理、我社の取組み事例、省エネ関連の製品・サービス紹介、原発事故等に対する謝罪と電力不足対策への協力要請 	
相模原商工会議所工業部会による「さがみはら節電大賞」の実施	
<ul style="list-style-type: none"> ・ 目 的 環境に配慮した企業活動の意識啓発を図るとともに、市内企業の節電に向けた取組みを推進し、本市から他地域企業の模範として幅広く発信する ・ 募 集 5/24～6/30 ・ 対 象 相模原商工会議所工業部会所属の事業所 	

※カ 公共施設節電対策関連については特記事項なし

※キ 公共施設復旧整備関連については特記事項なし

ク 市民生活関連については特記事項なし

事象・状況等	本市の対応等
該当事項なし	消費生活センターによる取組 →市内 3 か所の消費生活センター(北、相模原、南)において、県と連携した「震災に便乗した悪質商法 110 番」を県下一斉の特別相談として実施 (5/25～5/31)

(2) 被災地復興支援関連

ア 大船渡市支援

支援概要
<p>【市職員派遣】 <新規> 5人 *5/27～6/3…事務職 5</p> <p><継続> 13人 *4/26～5/26…事務職 1 *5/17～5/23…事務職 4、環境整備員 1 *5/22～5/28…事務職 4、環境整備員 2 *5/22～7/1…事務職 1</p> <p>【企業・団体等現地活動】 <継続> 若築建設・安西興業・林建設共同企業体（津久井広域道路インターチェンジ接続工事津久井作業所）による炊き出し（12人、約300食分）（5/22～5/25）</p> <p>【物資（企業・市民等提供）】 事務机・椅子等、トイレットペーパー等日用品（5/27）</p> <p>【輸送手段】 10車1台</p>

イ 広域応援支援

被災地等からの支援要請	支援概要
<p>消防組織法に基づく支援要請</p> <p>仙台市から被災家屋調査業務等の派遣依頼</p>	<p>【福島県】 <新規> 緊急消防援助隊 6人（5/28～6/1）</p> <p>【仙台市】 <新規> 被災家屋調査業務 4人（事務職） （5/29～6/5） <継続> 被災家屋調査業務 4人（事務職） （5/22～5/29） ケースワーカー1人（事務職） （5/29～6/4）</p>

ウ 被災者受入支援

被災地からの支援要請	支援概要			
該当事項なし	被災地からの就学状況（5/24 現在）			
	区分	児童・生徒数		
	小学校	42 人		
	中学校	6 人		
	計	48 人		
	避難者用住宅コーディネート事業 相談・問合せ及び入居の状況			
	< 相談・問合せ状況 >（累計）			
	月日	電話	来庁	合計
	～5/29	16 件	19 件	35 件
	< 入居状況 >（累計）			
月日	民間	市営	合計	
～5/29	6 世帯 16 人	入居なし	6 世帯 16 人	
避難者相談窓口における相談業務				
→87 人、154 件（5/11～5/24）				
全国避難者情報システムによる情報提供書面の受付数				
→受付数 196 人（5/11～5/24）				
リサイクル家具の提供数				
→提供件数 21 人、54 点（5/11～5/24）				

※エ 応援物資支援については特記事項なし

オ 義援金・ボランティア支援（5月24日現在）

義援金区分	義援金額(5/11～5/24)	義援金額(累計)
市義援金	8,520,774 円	81,455,089 円
頑張れ大船渡銀河連邦応援金	11,322,967 円	84,917,575 円
計	19,843,741 円	166,372,664 円
5/24 日本赤十字社神奈川県支部に 2,000 万円送金（第 3 回）		

東日本大震災発災後活動・対応等記録

平成 23 年 5 月 30 日（月）～6 月 5 日（日）

発災 81 日目～87 日目

1 当該期間の主な状況・対応等

●…主な出来事 ◆…ライフラインや交通状況等 ○…本市の主な対応等 < >…所管局等

状況等	対応等
	<p>○「地震災害警戒本部体制」継続</p> <p>○消費生活センターによる取組 →市内 3 か所の消費生活センター(北、相模原、南)において、県と連携した「震災に便乗した悪質商法 110 番」を県下一斉の特別相談として実施 (5/25～5/31) 本市での相談は 4 件 県内全体では 38 件</p>

2 活動・対応等の記録

(1) 市民生活対応関連

ア 原発事故・健康被害影響関連

事象・状況等	本市の対応等
国・東電による原発事故対応	<p>福島第 1 原子力発電所の事故に伴い、近隣 4 か所（東京都新宿区、埼玉県、横浜市、茅ヶ崎市）の空間放射線量測定データの収集・監視</p> <p>食品の放射能濃度測定結果 神奈川県から、本市を含め県内で生産された食品の放射能濃度の測定結果が公表 検査した食品の測定値は、いずれも食品衛生法上の暫定規制値を下回る →相模原市産：原乳（5/30）、コマツナ（5/31）</p> <p>市営簡易水道水の放射能濃度測定 →青根簡易水道(青根浄水場)、伏馬田簡易水道(伏馬田浄水場)から採取した水を検査した結果、セシウム、ヨウ素ともに不検出(国が定めた指標値以下) (5/31)</p>

※イ 電力対策等関連については特記事項なし

ウ 交通対策関連

事象・状況等	本市の対応等
該当事項なし	原則停止していた駅周辺等道路施設のエスカレータの運転を再開（6/1） （橋本駅北口ペDESTリアンデッキのうち 2 基及び相模大野駅 2 基の計 4 基は終日停止を継続）

※エ 医療対策関連については特記事項なし

オ 経済対策関連

事象・状況等	本市の対応等
該当事項なし	節電アドバイザーの派遣開始 企業の節電対策を促進するため、専門家のアドバイザーを無料で派遣する。（6/1） パンフレットの配布開始 「相模原節電プロジェクト STOP THE 計画停電～めざせ節電名人！」（6/1） →削減目標、チェックシートなど節電に役立つ情報を掲載した事業者向けパンフレットを配布する。 各課・機関へ市節電対策基本方針に基づく具体的な対応を依頼（5/30） →本庁舎による取組みの開始（6/1 から） →大口需要家（契約電力 500kw 以上）の所管課へ具体的節電計画の策定を依頼 →小口需要家（契約電力 500kw 未満）の所管課へ節電行動計画の策定を依頼

※カ 公共施設節電対策関連については特記事項なし

※キ 公共施設復旧整備関連については特記事項なし

※ク 市民生活関連については特記事項なし

(2) 被災地復興支援関連

ア 大船渡市支援

支援概要
<p>【市職員派遣】</p> <p><新規> 5人 *6/2～6/10…事務職4、建築職1</p> <p><継続> 6人 *5/22～7/1…事務職1 *5/27～6/3…事務職5</p>

イ 広域応援支援

被災地等からの支援要請	支援概要
<p>消防組織法に基づく支援要請</p> <p>仙台市から被災家屋調査業務等の派遣依頼</p>	<p>【福島県】</p> <p><新規> 緊急消防援助隊6人(6/1～6/6)</p> <p><継続> 緊急消防援助隊6人(5/28～6/1)</p> <p>【仙台市】</p> <p><新規> ケースワーカー1人(事務職) (6/5～6/11) 被災家屋調査業務4人(事務職) (6/5～6/12)</p> <p><継続> 被災家屋調査業務4人(事務職) (5/29～6/5) ケースワーカー1人(事務職) (5/29～6/4)</p>

※ウ 被災者受入支援については特記事項なし

※エ 応援物資支援については特記事項なし

オ 義援金・ボランティア支援（5月24日現在）

義援金区分	義援金額(当該週)	義援金額(累計)
市義援金		81,455,089 円
頑張れ大船渡銀河連邦応援金		84,917,575 円
計		166,372,664 円

※義援金額（当該週）の報告なし

東日本大震災発災後活動・対応等記録

平成 23 年 6 月 6 日（月）～6 月 12 日（日）

発災 88 日目～94 日目

1 当該期間の主な状況・対応等

●…主な出来事 ◆…ライフラインや交通状況等 ○…本市の主な対応等 < >…所管局等

状況等	対応等
	<p>○「地震災害警戒本部体制」継続</p> <p>○東日本大震災における全国の緊急消防援助隊の活動終了 ・相模原市緊急消防援助隊派遣結果 →救助・消火・後方支援部隊 9 隊 46 人（3/11～3/20） →救急・後方支援部隊 30 隊 90 人（3/19～4/22、5/4～5/16、5/28～6/6） →合計 39 隊 136 人（3/11～6/6 の期間日数は 88 日間）</p> <p>○<教育委員会>市内の各区 1 か所の学校屋外プールの水を採取し、放射能濃度を測定</p> <p>○<健康福祉局・教育委員会>市内の小中学校（3 校）及び幼稚園・保育園（6 園）の放射線量の測定</p>

2 活動・対応等の記録

(1) 市民生活対応関連

ア 原発事故・健康被害影響関連

事象・状況等	本市の対応等
国・東電による原発事故対応	<p>福島第 1 原子力発電所の事故に伴い、近隣 4 か所（東京都新宿区、埼玉県、横浜市、茅ヶ崎市）の空間放射線量測定データの収集・監視</p> <p>食品の放射能濃度測定結果 神奈川県から、本市を含め県内で生産された食品の放射能濃度の測定結果が公表 検査した食品の測定値は、いずれも食品衛生法上の暫定規制値を下回る →相模原市産：コマツナ（6/7）</p> <p>市営簡易水道水の放射能濃度測定 →青根簡易水道（青根浄水場）、伏馬田簡易水道（伏馬田浄水場）から採取した水を検査した結果、セシウム、ヨウ素ともに不検出（国が定めた指標値以下）（6/7）</p> <p>市内小中学校（3 校）のプール放射能濃度の測定結果</p>

	<p>相模原市教育委員会において 6/8、6/22 に、市内の各区 1 か所の学校屋外プールの水を採取し、放射能濃度を測定</p> <p>(6/8)</p> <ul style="list-style-type: none"> ・緑区中野小学校 →ヨウ素、セシウム不検出 ・中央区上溝中学校→ヨウ素、セシウム不検出 ・南区相模台小学校→ヨウ素、セシウム不検出 <p>(参考) 原子力安全委員会が定める「飲食物摂取制限に関する指標」に基づく飲料水の指標値：放射性ヨウ素は、300Bq/kg 未満。放射性セシウムは、200Bq/kg 未満</p> <p>市内の小中学校(3 校)及び幼稚園・保育園(6 園)の合計 9 施設で、空間放射線量を測定</p> <p>(6/7) (単位: $\mu\text{Sv/h}$)</p> <ul style="list-style-type: none"> ・緑区中野小学校→0.08 ・緑区ふじの幼稚園→0.09 ・緑区青野原保育園→0.05 ・中央区上溝中学校→0.1 ・中央区上矢部保育園→0.1 ・中央区田名保育園→0.11 ・南区相模台小学校→0.08 ・南区谷口保育園→0.09 ・南区新磯保育園→0.12 <p>(参考) 文部科学省は、平成 23 年 5 月 27 日付にて発表した「福島県内における児童生徒等が学校等において受ける線量低減に向けた当面の対応について」において、福島県内における児童生徒等が学校内において受ける線量について、当面、年間 1 ミリシーベルト以下を目指しています。</p>
--	---

※イ 電力対策等関連については特記事項なし

※ウ 交通対策関連については特記事項なし

※エ 医療対策関連については特記事項なし

オ 経済対策関連

事象・状況等	本市の対応等
該当事項なし	「第 3 回東日本大震災に係る産業支援機関合同会議」の開催 (6/10)

※カ 公共施設節電対策関連については特記事項なし

※キ 公共施設復旧整備関連については特記事項なし

※ク 市民生活関連については特記事項なし

(2) 被災地復興支援関連

ア 大船渡市支援

支援概要
<p>【市職員派遣】 <新規> 6人 *6/9～6/17…事務職6 <継続> 6人 *5/22～7/1…事務職1 *6/2～6/10…事務職4、建築職1</p> <p>【企業・団体等現地活動】 <新規> (株)ケー・ディー・エス（輸送支援）(6/6～6/9) 相模女子大学ボランティアサークル「COOK」（炊き出し、子どもたちとの交流）(6/11)</p>

イ 広域応援支援

被災地等からの支援要請	支援概要
<p>消防組織法に基づく支援要請</p> <p>仙台市から被災家屋調査業務の派遣依頼</p> <p>宮城県から避難所運営支援の要請</p>	<p>【福島県】 <継続> 緊急消防援助隊6人(6/1～6/6)</p> <p>【仙台市】 <新規> ケースワーカー1人（社会福祉）(6/12～6/18) 被災家屋調査業務4人(事務職)(6/12～6/19)</p> <p><継続> ケースワーカー1人（事務職）(6/5～6/11) 被災家屋調査業務4人(事務職)(6/5～6/12)</p> <p>【石巻市】 <新規> 避難所運営支援1人(事務職)(6/6～6/13)</p>

※ウ 被災者受入支援については特記事項なし

※エ 応援物資支援については特記事項なし

オ 義援金・ボランティア支援（5月24日現在）

義援金区分	義援金額(当該週)	義援金額(累計)
市義援金		81,455,089 円
頑張れ大船渡銀河連邦応援金		84,917,575 円
計		166,372,664 円
6/8 大船渡市に送金 (第7回 36,109,472 円)		

※義援金額(当該週)の報告なし

東日本大震災発災後活動・対応等記録

平成 23 年 6 月 13 日（月）～6 月 19 日（日）

発災 95 日目～101 日目

1 当日の主な状況・対応等

●…主な出来事 ◆…ライフラインや交通状況等 ○…本市の主な対応等 < >…所管局等

状況等	対応等
	<p>○「地震災害警戒本部体制」継続</p> <p>○<健康福祉局>市内への避難者に市からの周知事項をまとめて郵送</p> <p>○6/14 被災地支援物資搬送第 24 便出発</p> <p>○市内 27 区画における空間放射線量の測定 市域を 3km メッシュに区切り、その内 27 区画のそれぞれ中央付近に位置する公共施設等を測定 →測定結果については、特別な対応を必要とする数値ではなかった。(6/16～6/22)</p>

2 活動・対応等の記録

(1) 市民生活対応関連

ア 原発事故・健康被害影響関連

事象・状況等	本市の対応等
該当事項なし	<p>市内 27 区画における空間放射線量の測定 市域を 3km メッシュに区切り、その内 27 区画のそれぞれ中央付近に位置する公共施設等を測定 →測定結果については、特別な対応を必要とする数値ではなかった。(6/16～6/22) ・緑区 18 か所 ・中央区 4 か所 ・南区 5 か所</p> <p>市営簡易水道水の放射能濃度測定 →青根簡易水道(青根浄水場)、伏馬田易水道(伏馬田浄水場)から採取した水を検査した結果、セシウム、ヨウ素ともに不検出(国が定めた指標値以下) (6/14)</p>

※イ 電力対策等関連については特記事項なし

※ウ 交通対策関連については特記事項なし

※エ 医療対策関連については特記事項なし

※オ 経済対策関連については特記事項なし

※カ 公共施設節電対策関連については特記事項なし

※キ 公共施設復旧整備関連については特記事項なし

※ク 市民生活関連については特記事項なし

(2) 被災地復興支援関連

ア 大船渡市支援

支援概要
<p>【市職員派遣】</p> <p><新規> 5人 *6/16～6/24…事務職3、土木1、環境整備員1</p> <p><継続> 7人 *5/22～7/1…事務職1 *6/9～6/17…事務職6</p> <p>【企業・団体等現地活動】</p> <p><新規> (株)ケー・ディー・エス（輸送支援）（6/13～6/16）</p>

イ 広域応援支援

被災地等からの支援要請	支援概要
仙台市から被災家屋調査業務等の派遣依頼	<p>【仙台市】</p> <p><新規> ケースワーカー1人（社会福祉） （6/19～6/25） 被災家屋調査業務4人（事務職） （6/19～6/26）</p> <p><継続> ケースワーカー1人（社会福祉） （6/12～6/18） 被災家屋調査業務4人（事務職） （6/12～6/19）</p>
宮城県から避難所運営支援の要請	<p>【石巻市】</p> <p><継続> 避難所運営支援1人（事務職） （6/6～6/13）</p>

※ウ 被災者受入支援については特記事項なし

※エ 応援物資支援については特記事項なし

オ 義援金・ボランティア支援（5月24日現在）

義援金区分	義援金額(当該週)	義援金額(累計)
市義援金		81,455,089 円
頑張れ大船渡銀河連邦応援金		84,917,575 円
計		166,372,664 円

※義援金額（当該週）の報告なし

東日本大震災発災後活動・対応等記録

平成 23 年 6 月 20 日（月）～6 月 26 日（日）

発災 102 日目～108 日目

1 当該期間の主な状況・対応等

●…主な出来事 ◆…ライフラインや交通状況等 ○…本市の主な対応等 < >…所管局等

状況等	対応等
◆JR 東日本：一部の線区において概ね 12 時から 15 時の運転本数を通常より削減し「夏の特別ダイヤ」を試行（6/24）	○「地震災害警戒本部体制」継続 ○「節電チャレンジ」実施

2 活動・対応等の記録

(1) 市民生活対応関連

ア 原発事故・健康被害影響関連

事象・状況等	本市の対応等
国・東電による原発事故対応	<p>福島第 1 原子力発電所の事故に伴い、近隣 4 か所（東京都新宿区、埼玉県、横浜市、茅ヶ崎市）の空間放射線量測定データの収集・監視</p> <p>食品の放射能濃度測定結果 神奈川県から、本市を含め県内で生産された食品の放射能濃度の測定結果が公表 6/20 に採取した本市のチャが食品衛生法上の暫定基準値を超える →相模原市産：チャ（一番茶 荒茶）（6/20） ・ヨウ素：不検出 ・セシウム：1, 290Bq/kg</p> <p>※その他の基準値を超えた地域 →山北町（6/20、6/30） 松田町（6/20） 中井町（6/21）</p> <p>市営簡易水道水の放射能濃度測定 →青根簡易水道（青根浄水場）、伏馬田易水道（伏馬田浄水場）から採取した水を検査した結果、セシウム、ヨウ素ともに不検出（国が定めた指標値以下）（6/21）</p> <p>市内小中学校（3 校）のプール放射能濃度の測定結果 相模原市教育委員会において、6/8、6/22 に、市内の各区 1 か所の学校屋外プールの水を採取し、放射能濃</p>

	<p>度を測定 (6/22)</p> <ul style="list-style-type: none"> ・ 緑区中野小学校 →ヨウ素、セシウム不検出 ・ 中央区上溝中学校→ヨウ素、セシウム不検出 ・ 南区相模台小学校→ヨウ素、セシウム不検出 <p>(参考) 原子力安全委員会が定める「飲食物摂取制限に関する指標」に基づく飲料水の指標値：放射性ヨウ素は、300Bq/kg 未満。放射性セシウムは、200Bq/kg 未満</p> <p>市内の小中学校(3校)及び幼稚園・保育園(6園)の合計9施設で、空間放射線量を測定した。</p> <p>(6/21) (単位: μ Sv/h)</p> <ul style="list-style-type: none"> ・ 緑区中野小学校→0.09 ・ 緑区ふじの幼稚園→0.04 ・ 緑区青野原保育園→0.1 ・ 中央区上溝中学校→0.05 ・ 中央区上矢部保育園→0.12 ・ 中央区田名保育園→0.11 ・ 南区相模台小学校→0.07 ・ 南区谷口保育園→0.08 ・ 南区新磯保育園→0.1 <p>(参考) 文部科学省は、平成23年5月27日付にて発表した「福島県内における児童生徒等が学校等において受ける線量低減に向けた当面の対応について」において、福島県内における児童生徒等が学校内において受ける線量について、当面、年間1ミリシーベルト以下を目指すとしています。</p>
--	---

イ 電力対策等関連については特記事項なし

事象・状況等	本市の対応等
該当事項なし	<p>「節電チャレンジ」実施</p> <p>本格的な夏を迎える前に、神奈川県内全域において社会実験「節電チャレンジ」を実施</p> <ul style="list-style-type: none"> ・ 実施日時 6/22(水) 午後1時~3時 ・ 実施対象 県内全域における、市民・事業者・行政などあらゆる電力需要家 ・ 目標削減率 15% ・ 実施結果 <ul style="list-style-type: none"> →対前年比削減率 13.4% (県内全域) →市役所本庁舎は 31.1%の削減

ウ 交通対策関連

事象・状況等	本市の対応等
JR 東日本：一部の線区において概ね 12 時から 15 時の運転本数を通常より削減し「夏の特別ダイヤ」を試行（6/24）	該当事項なし

※エ 医療対策関連については特記事項なし

※オ 経済対策関連については特記事項なし

※カ 公共施設節電対策関連については特記事項なし

※キ 公共施設復旧整備関連については特記事項なし

※ク 市民生活関連については特記事項なし

(2) 被災地復興支援関連

ア 大船渡市支援

支援概要
<p>【市職員派遣】</p> <p><新規> 6人 *6/23～7/1…事務職5、消防職1</p> <p><継続> 6人 *5/22～7/1…事務職1 *6/16～6/24…事務職3、土木1、環境整備員1</p> <p>【企業・団体等現地活動】</p> <p><新規> 河本総合防災（仮設住宅用消火器100本無償提供、運搬）（6/20） 相模原市防災設備協同組合（仮設住宅用消火器100本無償提供、運搬）（6/24） NPO 法人緑のダム北相模（児童施設4施設へ積木無償提供、子どもたちへ遊び方指導）（6/24）</p>

イ 広域応援支援

被災地等からの支援要請	支援概要
<p>仙台市から被災家屋調査業務等の派遣依頼</p> <p>宮城県からの支援要請</p>	<p>【仙台市】 <新規> ケースワーカー1人（事務職） (6/26～7/2) 被災家屋調査業務4人(事務職) (6/26～7/3) <継続> ケースワーカー1人（社会福祉） (6/19～6/25) 被災家屋調査業務4人(事務職) (6/19～6/26)</p> <p>【石巻市】 <新規> 行政事務支援1人（事務職）(6/20～7/4)</p>

※ウ 被災者受入支援については特記事項なし

※エ 応援物資支援については特記事項なし

オ 義援金・ボランティア支援（5月24日現在）

義援金区分	義援金額(当該週)	義援金額(累計)
市義援金	/	81,455,089円
頑張れ大船渡銀河連邦応援金	/	84,917,575円
計	/	166,372,664円

※義援金額（当該週）の報告なし

東日本大震災発災後活動・対応等記録

平成 23 年 6 月 27 日（月）～7 月 3 日（日）

発災 109 日目～115 日目

1 当該期間の主な状況・対応等

●…主な出来事 ◆…ライフラインや交通状況等 ○…本市の主な対応等 < >…所管局等

状況等	対応等
<p>●大船渡市の状況</p> <ul style="list-style-type: none"> ・避難所設置 15 か所 ・避難者数 529 人 ・応急仮設住宅 →完成 1,439 戸 (うち入居済 1,391 戸) →着工済み 362 戸 →計 1,801 戸 (7/1 現在) <p>◆JR相模線 夏季の計画停電に備えた信号、踏切等への高圧配電線工事が完了(6/30)</p> <p>●電力使用制限令発令(7/1) 電気事業法第 27 条に基づき、東京電力管内で契約電力が 500kw 以上の大口需要家に対して、15%削減(昨夏の同期間における使用最大電力)の制限を実施するよう、経済産業省大臣が発令</p>	<p>○7/1、17 時、相模原市地域防災計画に基づく「地震災害警戒本部動体制」解除</p> <p>3/11 に発生した「東北地方太平洋沖地震」に伴い発令していた「地震災害初動体制」については、気象庁発表の「平成 23 年(2011 年)東北地方太平洋沖地震について(第 40 報)」において、4/27 時点で余震発生確率が 10%未満と推定され、その後、2 か月が経過し、余震発生確率の変更等が発表されていないことと、余震の発生状況等を勘案し、7/1、17 時をもって解除 ※東日本大震災相模原市災害対策本部は継続</p> <p>○<環境経済局>市清掃工場・し尿処理施設から排出された灰や汚泥等の放射能濃度を測定 測定結果は国が示す基準値以下(6/29～)</p> <p>○「事業所用蓄電器等購入助成金」の募集開始 企業が小規模発電機、蓄電器等を導入する場合に費用の一部を補助(7/1)</p>

2 活動・対応等の記録

(1) 市民生活対応関連

ア 原発事故・健康被害影響関連

事象・状況等	本市の対応等
<p>国・東電による 原発事故対応</p>	<p>福島第 1 原子力発電所の事故に伴い、近隣 4 か所（東京都新宿区、埼玉県、横浜市、茅ヶ崎市）の空間放射線量測定データの収集・監視</p> <p>食品の放射能濃度測定結果 神奈川県から、本市を含め県内で生産された食品の放射能濃度の測定結果が公表 検査した食品の測定値は、いずれも食品衛生法上の暫定規制値を下回る →相模原市産：ブルーベリー（7/1） ・ヨウ素：不検出　・セシウム：5Bq/kg</p> <p>市営簡易水道水の放射能濃度測定 →青根簡易水道（青根浄水場）、伏馬田易水道（伏馬田浄水場）から採取した水を検査した結果、セシウム、ヨウ素ともに不検出（国が定めた指標値以下）（6/28）</p> <p>市清掃工場・し尿処理施設から排出された灰や汚泥等の放射能濃度を測定 6/29 から市清掃工場・し尿処理施設から排出された灰や汚泥等を採取し、放射能濃度を測定するとともに、7/1 から市清掃工場・し尿処理施設の敷地周辺の空間放射線量を測定 →測定結果は 8,000 Bq/kg 以下 ・飛灰（ばいじん）→ヨウ素：不検出　セシウム：2,093Bq/kg ・スラグ　→ヨウ素：不検出　セシウム：208Bq/kg ・排水　→ヨウ素：不検出　セシウム：不検出 ・敷地周辺の放射線量　0.1～0.13 μSV/h</p> <p>※相模原市では、震災後からスラグの再生利用を見合わせている。 （参考）環境省から示された当面の取扱いでは、焼却灰等に含まれる放射性セシウムの濃度が 8,000Bq/kg を超える場合には一時保管とすることとしている。</p>

イ 電力対策等関連

事象・状況等	本市の対応等
該当事項なし	<p>○企業の就業時間等の変更に伴う休日における児童クラブの開設</p> <p>夏期の電力需給対策に伴う企業における週休日や就業時間の変更に対応するため、休日において児童クラブを開設</p> <p>実施時間：7/1～9/30 までの間における日曜日</p> <p>対象児童：市内の市立児童クラブ（66 か所）に在籍している児童</p> <p>開設している児童クラブ：各区2施設</p> <p>利用実績：延べ38人</p>

ウ 交通対策関連

事象・状況等	本市の対応等
<p>JR 相模線：夏季の計画に備えた信号、踏切等への高圧配電線工事が完了（6/30）</p> <p>小田急電鉄・京王電鉄：使用電力抑制のため特別ダイヤで運行</p> <p>神奈川中央交通：7月運行の休日ダイヤを土曜ダイヤに変更</p>	

※エ 医療対策関連については特記事項なし

オ 経済対策関連

事象・状況等	本市の対応等
該当事項なし	<p>○「事業所用蓄電器等購入助成金」の募集開始（7/1）</p> <p>企業が小規模発電機、蓄電器等を導入する場合に費用の一部を補助する。</p> <ul style="list-style-type: none"> ・対象設備 蓄電器、発電機及び電力計測監視装置 ・補助率等 補助率 1/2 以内。上限 10 万円(1 事業所 1 回限り) ・募集期間 7/1～8/31 ・委託先 相模原商工会議所

カ 公共施設節電対策関連については特記事項なし

事象・状況等	本市の対応等
<p>○電力使用制限令発令(7/1)</p> <p>電気事業法第 27 条に基づき、東京電力管内で契約電力が 500kw 以上の大口需要家に対して、15%削減(昨夏の同期間における使用最大電力)の制限を実施するよう、経済産業省大臣が発令</p>	<p>本市の対象施設（大口需要家）と主な対策</p> <ol style="list-style-type: none"> ①本庁舎：空調のフロア輪番停止、照明のフロア、時間外専用スペースの確保、節電マネージャーの活用(6/1より実施) ②グリーンホール相模大野：客席電光の減光、空調の削減（熱源発生装置4基→2基） ③横山公園：野球場ナイターは平日開放なし、テニスコートナイターは平日の輪番休場導入 ④淵野辺公園：野球場ナイターは平日開放なし、

	<p>テニス場ナイターは平日の輪番休場導入</p> <p>⑤相模原市総合保健医療センター：照明の削減、設定温度 28℃を超過させない</p> <p>⑥北清掃工場：午前中に粗大ゴミ処理施設を稼働させる</p> <p>⑦南清掃工場：常時 2 炉運転を計画的に行い、削減率 100%を目指す</p> <p>本庁舎の取り組み状況</p> <p>①時間外専用スペース：第 2 会議室棟に開設</p> <p>②蛍光灯の取り外し：トイレなどの蛍光灯を約 2,000 本取り外し</p> <p>③プリンター、コピー機の稼働台数の削減：プリンターについては、現在 16 台削減で調整中、コピー機は 1 台、簡易印刷機は 2 台を削減（全体数：プリンター117 台、コピー機 30 台、簡易印刷機 11 台）</p> <p>④「見える化」の実施：ホームページに本庁舎の節電状況を掲載</p>
--	---

※キ 公共施設復旧整備関連については特記事項なし

※ク 市民生活関連については特記事項なし

(2) 被災地復興支援関連

ア 大船渡市支援

支援概要
<p>【市職員派遣】</p> <p><新規></p> <p>5 人</p> <p>＊6/28～7/9…事務職 1</p> <p>＊6/28～3/31…土木職 1（大船渡市災害復興基本方針の策定）</p> <p>＊6/30～7/14…保健師 1、社会福祉 1</p> <p>＊6/30～7/15…事務職 1、消防職 1</p> <p><継続></p> <p>7 人</p> <p>＊6/23～7/1…事務職 5、消防職 1</p> <p>＊5/22～7/1…事務職 1</p> <p>【企業・団体等現地活動】</p> <p><新規></p> <p>アイフォーコム(株)（データ入力等支援）（6/27～7/15）</p>

イ 広域応援支援

被災地等からの支援要請	支援概要
仙台市から被災家屋調査業務の派遣 依頼 宮城県からの支援要請	【仙台市】 <継続> ケースワーカー1人（事務職） （6/26～7/2） 被災家屋調査業務4人（事務職） （6/26～7/3） 【石巻市】 <継続> 行政事務支援1人（事務職） （6/20～7/4）

※ウ 被災者受入支援については特記事項なし

※エ 応援物資支援については特記事項なし

オ 義援金・ボランティア支援（5月24日現在）

義援金区分	義援金額(当該週)	義援金額(累計)
市義援金		81,455,089円
頑張れ大船渡銀河連邦応援金		84,917,575円
計		166,372,664円

※義援金額（当該週）の報告なし

東日本大震災発災後活動・対応等記録

平成 23 年 7 月 4 日（月）～7 月 17 日（日）

発災 116 日目～129 日目

1 当日の主な状況・対応等

●…主な出来事 ◆…ライフラインや交通状況等 ○…本市の主な対応等 < >…所管局等

状況等	対応等
該当事項なし	<ul style="list-style-type: none"> ○市営簡易水道水の放射能濃度測定 ○市内 27 区画における空間放射線量の測定 ○市内小中学校（3 校）のプール放射能濃度の測定 ○市内の小中学校（3 校）及び幼稚園・保育園（6 園）の放射線量の測定 -3 時 30 分- ○第 23 回東日本大震災相模原市災害対策本部会議

2 活動・対応等の記録

(1) 市民生活対応関連

ア 原発事故・健康被害影響関連

事象・状況等	本市の対応等
<p>【食品の放射能濃度測定結果】 5/25～7/4 にかけて神奈川県から、本市を含め県内で生産された食品の放射能濃度の測定結果が公表された。 チャ（荒茶）で食品衛生法上の暫定規定値を上回った。その他はいずれも暫定規制値を下回るものであった。</p> <p>7/5～7/29 にかけて神奈川県から、本市を含め県内で生産された食品の放射能濃度の測定結果が公表された。 チャ（荒茶）で食品衛生法上の暫定規定値を上回った。その他はいずれも暫定規制値を下回るものであった。</p>	<ul style="list-style-type: none"> ○市営簡易水道水の放射能濃度測定 7/7～7/26 にかけて、都市建設局土木部で市営簡易水道から採取した水について、放射能濃度を測定した結果、測定値は国の原子力安全委員会が定めた指標値以下であった。 ○市内 27 区画における空間放射線量の測定 7/13～7/15 にかけて、市内 29 区画の各測定点の空間放射線測定値は、0.06 から 0.15 μ Sv/h。この数値は特別な対応を必要とする数値ではない。 ○小中学校（3 校）のプール放射能濃度の測定 7/12～7/25 まで、夏休み以降に地域開放や部活動で使用する小中学校 84 校のプール及び 3 か所の市営屋外プールの水を採取し、放射能濃度を測定。87 か所の放射能濃度は、すべて不検出 ○市内の小中学校（3 校）及び幼稚園・保育園（6 園）の合計 9 施設で、空間放射線量を測定

事象・状況等	本市の対応等
該当事項なし	○ 計画停電時の救急医療について 「一部の救急告示病院が停電となった場合においても、遺漏のない救急医療体制づくり」を病院協会に要請

イ 電力対策等関連

事象・状況等	本市の対応等
○計画停電の運用方法 3月の計画停電を踏まえ、停電時間・停電回数等について運用改善が図られる。 実施までの手順（前日午後6時の警報発令、当日実施2時間前の実施決定等）	○計画停電関連 ・市民への事前周知 市ホームページに「計画停電情報」ページを作成 7/15日号広報さがみはらに記事掲載 ○節電アドバイザーの派遣 企業の節電対策を促進するため、専門家のアドバイザーを無料で派遣（7/4現在 40件） ○節電大賞キックオフミーティングの開催（7/4） 相模原商工会議所の工業部会の主催する『さがみはら節電大賞』について、参加企業を召集し、キックオフミーティングを実施した。 （参加者 60人） ○企業の就業時間等の変更に伴う休日における児童クラブの開設（7/1～9/30の日曜日）

※ウ 交通対策関連については特記事項なし

※エ 医療対策関連

※オ 経済対策関連については特記事項なし

※カ 公共施設節電対策関連

事象・状況等	本市の対応等
該当事項なし	○本庁舎の取り組み状況 ・時間外専用スペース：第2会議室棟に開設、使用人員13人（7/4現在） ・蛍光灯の取り外し：トイレなどの蛍光灯を約2,000本取り外し ・プリンター、コピー機の稼働台数の削減 プリンターについては、現在16台削減で調整中、コピー機は1台、簡易印刷機は2台を削減（全体数：プリンター117台、コピー機30台、簡易印刷機11台） ○スポーツ施設の夜間照明設備の一部再開 7/9～8/31まで 土、日、祝日は、ナイター開放（午後5時30分～午後9時30分） 平日は、午後7時30分～午後9時30分のみ開放（週1回輪番休場）

※キ 公共施設復旧整備関連については特記事項なし

※ク 市民生活関連については特記事項なし

(2) 被災地復興支援関連

ア 大船渡市支援

大船渡市の状況	支援概要
	<p>【市職員派遣】</p> <p><新規> 5人 * 7/7～7/20…事務職 1人 * 7/13～7/28…社会福祉 1人、保健師 1人 * 7/14～7/29…事務職 1人、消防職 1人</p> <p><継続> 6人 * 6/28～7/9…事務職 1人 * 6/28～3/31…土木職 1人 * 6/30～7/14…社会福祉 1人、保健師 1人 * 6/30～7/15…事務職 1人、消防職 1人</p> <p>【企業・団体等現地活動】</p> <p>【物資(企業・市民等提供)】 * 7/4 相模原市商工会議所 (義援金贈呈)</p> <p>【輸送手段】</p>

イ 広域応援支援

被災地等からの支援要請	支援概要
該当事項なし	<p>【市職員派遣】</p> <p><新規> 6人 * 7/7～7/8…事務職 2人【石巻市】 * 7/14～7/15…事務職 1人、化学職 1人、自動車運転手 1人【石巻市】 * 7/14～9/30…事務職 1人【石巻市】</p> <p><継続> * 6/20～7/4…事務職 1人【石巻市】</p>

※ウ 被災者受入支援

被災地等からの支援要請	支援概要			
	相談・問い合わせ及び入居の状況			
	<相談・問合せ状況> (累計)			
	月日	電話	来庁	合計
	～7/17	38件	45件	83件
	<入居状況> (累計)			
	月日	民間	市営	合計
	～7/17	8世帯22人	入居なし	8世帯22人
	○避難者相談窓口における相談業務			
	(5/25～7/5)			
	・相談者 94人 (4/4～7/5 までの累計 181人)			
	・相談件数 167件 (4/4～7/5 までの累計 321件)			
	○全国避難者情報システムによる情報提供書面の受付数 (5/25～7/5)			
	・受付数 88人 (4/25～7/5 までの累計 284人)			
	○リサイクル家具の提供数 (5/25～7/5)			
	・提供希望者 27人 (4/18～7/5 までの累計 48人)			
	・提供件数 74点 (4/18～7/5 までの累計 137点)			
	○被災地からの就学相談等の状況 ※ () 内は前回数			
	新学年別	就学決定	新学年別	就学決定
	小1	9 (8)	中1	4 (3)
	小2	7	中2	2
	小3	9 (8)	中3	1
	小4	9	中学校計	7
	小5	3	(前回数)	(6)
	小6	7	小中計	51
	小学校計	44	(前回数)	(48)
	(前回数)	(42)	(前回数)	(48)

※エ 応援物資支援については特記事項なし

オ 義援金・ボランティア支援 (7月5日現在)

義援金区分	義援金額 (5/25～7/5)	義援金額 (累計)
市義援金	1,592,059 円	83,047,148 円
頑張れ大船渡銀河連邦応援金	28,620,322 円	113,537,897 円
計	30,212,381 円	196,585,045 円
7/8 大船渡市に送金 (第8回 21,466,332 円)		

○ボランティア

被災地等からの支援要請	支援概要
該当事項なし	○市社会福祉協議会で大船渡を支援するためのボランティアバスを運行 ・第1便 7/14(木)～7/17(日) ・市社協に関するボランティア団体等を対象に実施 ・参加者28人(うち、社協職員3人)

東日本大震災発災後活動・対応等記録

平成 23 年 7 月 18 日 (月) ～7 月 31 日 (日)

発災 130 日目～143 日目

1 当日の主な状況・対応等

●…主な出来事 ◆…ライフラインや交通状況等 ○…本市の主な対応等 < >…所管局等

状況等	対応等
<p>●大船渡市の状況 (7/29 現在)</p> <ul style="list-style-type: none"> ・避難所 設置 9 か所 避難者数 134 人 ・応急仮設住宅 完成 1,750 戸 (うち入居済 1,638 戸) ・着工済み 50 戸 (順次完成予定) 計 1,800 戸 (計画戸数) 	<ul style="list-style-type: none"> ○市営簡易水道水の放射能濃度測定 ○小中学校 (84 校) 及び市営屋外 (3 施設) プールの放射能濃度の測定 ○市内の小中学校 (3 校) 及び幼稚園・保育園 (6 園) の放射線量の測定

2 活動・対応等の記録

(1) 市民生活対応関連

ア 原発事故・健康被害影響関連

事象・状況等	本市の対応等
<p>7/5～7/29 にかけて神奈川県から、本市を含め県内で生産された食品の放射能濃度の測定結果が公表された。 チャ (荒茶) で食品衛生法上の暫定規定値を上回った。その他はいずれも暫定規制値を下回るものであった。</p> <p>福島県等の農家から出荷された牛肉について放射性セシウムを含む稲ワラを与えられた牛の肉の一部が、市内に流通</p> <p>7/26、高濃度の放射性セシウムが含まれる可能性のある堆肥等の施用・生産・流通の自粛について農林水産省から、堆肥中の放射性セシウムの基準を作成中であり、基準が設定されるまでの間、堆肥原料及びこれらを原料とする堆肥の農地土壌への施用、生産・流通の自粛をお願いする、旨の通知</p>	<ul style="list-style-type: none"> ○市営簡易水道水の放射能濃度測定 7/7～7/26 にかけて、都市建設局土木部で市営簡易水道から採取した水について、放射能濃度を測定した結果、測定値は国の原子力安全委員会が定めた指標値以下であった。 ○小中学校及び市営屋外プールの放射能濃度の測定 7/12～7/25 まで、夏休み以降に地域開放や部活動で使用する小中学校 84 校のプール及び 3 か所の市営屋外プールの水を採取し、放射能濃度を測定。87 か所の放射能濃度は、すべて不検出 ○市内の小中学校 (3 校) 及び幼稚園・保育園 (6 園) の合計 9 施設で、空間放射線量を測定 ○全小中学校、保育所・幼稚園及びこどもセンター等で空間放射線を測定 7/25～8/4 市内の私立を含む全ての小中学校、保育所・幼稚園及びこどもセンター等での空間放射線量の測定を実施。空間放射線量の測定結果は、0.05 から 0.18 μSv/h ○流通自粛通知に伴う市の対応<農政課> 7/29 市畜産振興協会を通じ畜産農家 (肉牛・酪農) への自粛通知の FAX 送信 7/30 市ホームページへの自粛周知の掲載

※イ 電力対策等関連

事象・状況等	本市の対応等
該当事項なし	<ul style="list-style-type: none"> ○「計画停電情報所」の開設 市民からの問合せに対応するため、「計画停電情報所」を開設 ○企業の就業時間等の変更に伴う休日における児童クラブの開設（7/1～9/30の日曜日）

※ウ 交通対策関連については特記事項なし

※エ 医療対策関連については特記事項なし

※オ 経済対策関連

事象・状況等	本市の対応等
該当事項なし	<ul style="list-style-type: none"> ○「第4回 東日本大震災に係る産業支援機関合同会議」の開催（7/28） ○節電アドバイザーの派遣状況（7/28現在） 27件（200～500kw未満の事業所） ○「事業所用蓄電器等購入助成金」の申請状況（7/28現在） 32社・補助金申請額 2,475,000円（内訳 発電機1社、デマンドコントローラー31社） ○「東日本大震災に関する影響調査（第1四半期）」 <ul style="list-style-type: none"> ・調査内容 震災による自社への影響、電力需要対策への取組み ・調査結果の概要 ・回答数 市内中小企業 355社

※カ 公共施設節電対策関連については特記事項なし

※キ 公共施設復旧整備関連については特記事項なし

※ク 市民生活関連については特記事項なし

(2) 被災地復興支援関連

ア 大船渡市支援

大船渡市の状況	支援概要
<ul style="list-style-type: none"> ●大船渡市の状況（7/29現在） ・避難所 設置9か所 避難者数 134人 ・応急仮設住宅 完成 1,750戸 （うち入居済 1,638戸） ・着工済み 50戸 （順次完成予定） 計 1,800戸（計画戸数） 	<p>【市職員派遣】</p> <p><新規> 5人 *7/27～8/11…社会福祉1人、保健師1人 *7/28～8/12…事務職2人 *7/31～8/12…土木職1人<全国市長会></p> <p><継続> 6人 *6/28～3/31…土木職1人</p>

	<p>*7/7～7/20…事務職 1 人</p> <p>*7/13～7/28…社会福祉 1 人、保健師 1 人</p> <p>*7/14～7/29…事務職 1 人、消防職 1 人</p>
--	---

イ 広域応援支援

被災地等からの支援要請	支援概要
該当事項なし	<p>【市職員派遣】</p> <p><新規></p> <p>*7/18～8/1…事務職 1 人【石巻市】</p> <p>*7/25～8/1…事務職 1 人【石巻市】</p> <p><継続></p> <p>*7/14～9/30…事務職 1 人【石巻市】</p>

ウ 被災者受入支援

被災地等からの支援要請	支援概要												
該当事項なし	<p>○避難者用無償住宅コーディネート事業 受付期間：6/30～7/29</p> <p>・延べ相談・問合せ状況</p> <table border="1"> <thead> <tr> <th>電話</th> <th>来</th> <th>合計</th> </tr> </thead> <tbody> <tr> <td>41 件</td> <td>46 件</td> <td>87 件</td> </tr> </tbody> </table> <p>・延べ入居者数</p> <table border="1"> <thead> <tr> <th>民間</th> <th>市営</th> <th>合計</th> </tr> </thead> <tbody> <tr> <td>10 世帯 27 人</td> <td>入居なし</td> <td>10 世帯 27 人</td> </tr> </tbody> </table> <p><県別内訳>岩手県 1 世帯 4 人、宮城県 3 世帯 8 人、福島県 6 世帯 15 人 ※他に、2 世帯 6 人が入居予定（既に契約済み）</p> <p>○神奈川県被災者受入住宅第 3 次募集の結果</p> <p>・受付期間：6/21～7/29（随時受付・随時入居手続き）</p> <p>・斡旋戸数（結果）</p> <p>①県全体 : 155 戸 / 593 戸</p> <p>②うち本市域内 : 17 戸 / 87 戸（市営住宅：32 戸、県営住宅、国家公務員宿舎など：55 戸）</p> <p>③うち本市営住宅：1 戸 / 32 戸（市営鳩川住宅）</p>	電話	来	合計	41 件	46 件	87 件	民間	市営	合計	10 世帯 27 人	入居なし	10 世帯 27 人
電話	来	合計											
41 件	46 件	87 件											
民間	市営	合計											
10 世帯 27 人	入居なし	10 世帯 27 人											

※エ 応援物資支援については特記事項なし

オ 義援金・ボランティア支援（7月5日現在）

義援金区分	義援金額(当該週)	義援金額(累計)
市義援金		83,047,148 円
頑張れ大船渡銀河連邦応援金		113,537,897 円
計		196,585,045 円

※義援金額（当該週）の報告なし

○ボランティア

被災地等からの支援要請	支援概要
該当事項なし	<p>○市社会福祉協議会で大船渡を支援するためのボランティアバスを運行 側溝の泥出し、引越しの手伝い等を行う 第2便 7/28（木）～7/31（日） 市民を対象に公募、参加者 31 人（うち、社協職員 3 人）</p>

東日本大震災発災後活動・対応等記録

平成 23 年 8 月 1 日（月）～8 月 14 日（日）

発災 144 日目～157 日目

1 当日の主な状況・対応等

●…主な出来事 ◆…ライフラインや交通状況等 ○…本市の主な対応等 < >…所管局等

状況等	対応等
該当事項なし	○「計画停電情報所」の開設 市民からの問合せに対応するため、「計画停電情報所」を開設

2 活動・対応等の記録

(1) 市民生活対応関連

ア 原発事故・健康被害影響関連

事象・状況等	本市の対応等
福島県等の農家から出荷された牛肉について放射性セシウムを含む稲ワラを与えられた牛の肉の一部が、市内に流通	○流通自粛通知に伴う市の対応<農政課> 8/1 統合文書及びGWにより庁内周知 8/2 ・各区役所、まちづくりセンター、公民館及び相模原市農協、津久井郡農協へ自粛周知文の掲示依頼 ・各市民農園への自粛周知掲示 ○市内小中学校（3校）のプール放射能濃度の測定<教育委員会> 8/3～9/28 の間で、市内の各区 1 か所の学校屋外プールの水を採取し、放射能濃度を測定。すべて不検出

イ 電力対策等関連

事象・状況等	本市の対応等
8/5 国が停電除外医療機関を発表。市内では、北里大学病院、北里大学東病院、津久井赤十字病院、相模原協同病院、相模野病院、国立相模原病院が除外	○「計画停電情報所」の開設 市民からの問合せに対応するため、「計画停電情報所」を開設 ○人工呼吸器などを利用されている方などに対し、停電時の対応方法（*東京電力では小型発電機の貸出しを予定しているなど）の周知 ・重度心身障害者施設<障害福祉課> ・難病患者<疾病対策課・介護推進課> *人工透析患者については、個々の病院で計画停電時を避けて、透析を実施 ○企業の就業時間等の変更に伴う休日における児童クラブの開設（7/1～9/30 の日曜日）

- ※ウ 交通対策関連については特記事項なし
- ※エ 医療対策関連については特記事項なし
- ※オ 経済対策関連については特記事項なし
- ※カ 公共施設節電対策関連については特記事項なし
- ※キ 公共施設復旧整備関連については特記事項なし
- ※ク 市民生活関連については特記事項なし

(2) 被災地復興支援関連

ア 大船渡市支援

大船渡市の状況	支援概要
該当事項なし	<p>【市職員派遣】</p> <p><新規> 5人 *8/8～8/9…事務職1人 *8/10～8/25…社会福祉1人、保健師1人 *8/11～8/26…事務職2人</p> <p><継続> 1人 *6/28～3/31…土木職1人</p> <p>【企業・団体等現地活動】</p> <p>・8/3・8/4 NPO 法人緑のダム北相模（児童施設11施設へ積木無償提供、子どもたちへ遊び方指導）</p>

イ 広域応援支援

被災地等からの支援要請	支援概要
該当事項なし	<p>【市職員派遣】</p> <p><新規> 2人 *8/1～8/8…事務職1人【石巻市】 *8/1～8/15…事務職1人【石巻市】</p> <p><継続> 3人 *7/14～9/30…事務職1人【石巻市】 *7/18～8/1…事務職1人【石巻市】 *7/25～8/1…事務職1人【石巻市】</p>

ウ 被災者受入支援

被災地等からの支援要請	支援概要																																				
該当事項なし	<p>○8/1 市内避難者に市からの周知事項をまとめて郵送した 発送件数 148 件</p> <p>○避難者相談窓口における相談業務 (7/6～8/2) 相談者 38 人 (4/4～8/2 までの累計 219 人) 相談件数 81 件 (4/4～8/2 までの累計 402 件)</p> <p>○全国避難者情報システムによる情報提供書面の受付数 (7/6～8/2) 受付数 24 人 (4/25～8/2 までの累計 308 人)</p> <p>○リサイクル家具の提供数 (7/6～8/2) 提供希望者 10 人 (4/18～8/2 までの累計 58 人) 提供件数 29 点 (4/18～8/2 までの累計 166 点)</p> <p>○被災地からの就学相談等の状況 ※ () 内は前回数</p> <table border="1" data-bbox="694 795 1394 1131"> <thead> <tr> <th>新学年別</th> <th>就学決定</th> <th>新学年別</th> <th>就学決定</th> </tr> </thead> <tbody> <tr> <td>小 1</td> <td>8 (9)</td> <td>中 1</td> <td>4</td> </tr> <tr> <td>小 2</td> <td>6 (7)</td> <td>中 2</td> <td>2</td> </tr> <tr> <td>小 3</td> <td>9</td> <td>中 3</td> <td>1</td> </tr> <tr> <td>小 4</td> <td>7 (9)</td> <td>中学校計</td> <td>7</td> </tr> <tr> <td>小 5</td> <td>3</td> <td>(前回数)</td> <td>(7)</td> </tr> <tr> <td>小 6</td> <td>7</td> <td></td> <td></td> </tr> <tr> <td>小学校計</td> <td>40</td> <td>小中計</td> <td>47</td> </tr> <tr> <td>(前回数)</td> <td>(44)</td> <td>(前回数)</td> <td>(51)</td> </tr> </tbody> </table>	新学年別	就学決定	新学年別	就学決定	小 1	8 (9)	中 1	4	小 2	6 (7)	中 2	2	小 3	9	中 3	1	小 4	7 (9)	中学校計	7	小 5	3	(前回数)	(7)	小 6	7			小学校計	40	小中計	47	(前回数)	(44)	(前回数)	(51)
新学年別	就学決定	新学年別	就学決定																																		
小 1	8 (9)	中 1	4																																		
小 2	6 (7)	中 2	2																																		
小 3	9	中 3	1																																		
小 4	7 (9)	中学校計	7																																		
小 5	3	(前回数)	(7)																																		
小 6	7																																				
小学校計	40	小中計	47																																		
(前回数)	(44)	(前回数)	(51)																																		

※エ 応援物資支援については特記事項なし

オ 義援金・ボランティア支援 (8月1日現在)

義援金区分	義援金額(7/6～8/1)	義援金額(累計)
市義援金	2,381,157 円	85,428,305 円
頑張れ大船渡銀河連邦応援金	21,623,508 円	135,161,405 円
計	24,004,665 円	220,589,710 円
8/12 大船渡市に送金 (第 9 回 27,418,556 円)		

東日本大震災発災後活動・対応等記録

平成 23 年 8 月 15 日（月）～8 月 28 日（日）

発災 158 日目～171 日目

1 当日の主な状況・対応等

●…主な出来事 ◆…ライフラインや交通状況等 ○…本市の主な対応等 < >…所管局等

状況等	対応等
該当事項なし	<ul style="list-style-type: none"> ○市営簡易水道水の放射能濃度測定 ○小中学校（3 校）のプール放射能濃度の測定 ○8/24 市内の小中学校（3 校）及び幼稚園・保育園（6 園）の放射線量の測定 ○清掃工場・し尿処理施設から排出される灰や汚泥等の放射能測定 ○市内の農用地土壌の放射能濃度の測定（8/17） ○市内で生産された堆肥（牛ふん）の放射能濃度の測定（8/19）

2 活動・対応等の記録

(1) 市民生活対応関連

ア 原発事故・健康被害影響関連

事象・状況等	本市の対応等
<p>食品の放射能濃度測定結果 8/4～12/8 にかけて神奈川県から、本市を含め県内で生産された食品の放射能濃度の測定結果が公表された。これによると、検査した食品の測定値は、乾シイタケで食品衛生法上の暫定規定値を上回った。その他はいずれも食品衛生法上の暫定規制値を下回るものであった。</p>	<ul style="list-style-type: none"> ○市営簡易水道水の放射能濃度測定 8/4～12/1 にかけて、市営簡易水道から採取した水について、放射能濃度を測定。国の原子力安全委員会が定めた指標値以下 伏馬田、青根、牧野中央（栗久保）、馬本・吉原、葛原、牧野中央（篠原）、牧野中央（大久和） ○小中学校（3 校）のプール放射能濃度の測定 8/3～9/28 の間で、市内の各区 1 か所の学校屋外プールの水を採取し、放射能濃度を測定すべて不検出 ○小中学校（3 校）及び幼稚園・保育園（6 園）の合計 9 施設で、空間放射線量を測定 ○清掃工場・し尿処理施設から排出される灰や汚泥等の放射能測定 市清掃工場・し尿処理施設から排出された灰や汚泥等を採取し、放射能濃度を測定するとともに、7/1 から市清掃工場・し尿処理施設の敷地周辺の空間放射線量を測定 測定結果はすべて 8,000 Bq/kg 以下。焼却灰等はそれぞれ埋め立てた場所を特定できるように埋立処分

	<p>○市内の農用地土壌の放射能濃度の測定（8/17） 生産者の農作物の作付けの可否の参考とするため、農用地土壌の検査を実施したところ、全ての調査地点において、国の原子力災害対策本部が発表した、水田土壌中の放射性セシウム濃度の上限値（5,000Bq/kg）を下回る</p> <p>○市内で生産された堆肥（牛ふん）の放射能濃度の測定（8/19） 検査結果は暫定基準値（400Bq/kg）を下回る</p>
--	--

イ 電力対策等関連

事象・状況等	本市の対応等
	○企業の就業時間等の変更に伴う休日における児童クラブの開設（7/1～9/30の日曜日）

※ウ 交通対策関連については特記事項なし

※エ 医療対策関連については特記事項なし

※オ 経済対策関連については特記事項なし

※カ 公共施設節電対策関連については特記事項なし

※キ 公共施設復旧整備関連については特記事項なし

※ク 市民生活関連については特記事項なし

(2) 被災地復興支援関連

ア 大船渡市支援

大船渡市の状況	支援概要
避難所 8/28 をもって全ての避難所を閉鎖（3/15 時点 60 か所 8,737 人）	<p>【市職員派遣】</p> <p><新規> 6人 *8/17～8/26…土木職 1人<全国市長会> *8/24～9/8…社会福祉 1人、保健師 1人 *8/25～9/9…事務職 1人、建築職 1人 *8/25～9/9…土木職 1人<全国市長会></p> <p><継続> 5人 *6/28～3/31…土木職 1人 *8/10～8/25…社会福祉 1人、保健師 1人 *8/11～8/26…事務職 2人</p> <p>【企業・団体等現地活動】 ・8/19～8/21 神奈川県、山梨県東部トレラン協議会（仮設住宅での炊き出し及び支援物資配布）</p>

イ 広域応援支援

被災地等からの支援要請	支援概要
該当事項なし	【市職員派遣】 <継続> 2人 ＊7/14～9/30…事務職1人【石巻市】 ＊8/1～8/15…事務職1人【石巻市】

※ウ 被災者受入支援については特記事項なし

※エ 応援物資支援については特記事項なし

オ 義援金・ボランティア支援（8月1日現在）

義援金区分	義援金額(当該週)	義援金額(累計)
市義援金		85,428,305円
頑張れ大船渡銀河連邦応援金		135,161,405円
計		220,589,710円

※義援金額（当該週）の報告なし

東日本大震災発災後活動・対応等記録

平成 23 年 8 月 29 日（月）～9 月 11 日（日）

発災 172 日目～185 日目

1 当日の主な状況・対応等

●…主な出来事 ◆…ライフラインや交通状況等 ○…本市の主な対応等 < >…所管局等

状況等	対応等
該当事項なし	<ul style="list-style-type: none"> ○市営簡易水道水の放射能濃度測定 ○小中学校（3 校）のプール放射能濃度の測定 ○清掃工場・し尿処理施設から排出される灰や汚泥等の放射能測定 ○給食用食材の事前検査 小中学校と保育所の給食で使用する食材の一部について、週 2 回、放射能濃度を検査<教育委員会、こども育成部、保健所>

2 活動・対応等の記録

(1) 市民生活対応関連

ア 原発事故・健康被害影響関連

事象・状況等	本市の対応等
<p>食品の放射能濃度測定結果 8/4～12/8 にかけて神奈川県から、本市を含め県内で生産された食品の放射能濃度の測定結果が公表された。これによると、検査した食品の測定値は、乾シイタケで食品衛生法上の暫定規定値を上回った。その他はいずれも食品衛生法上の暫定規制値を下回るものであった。</p>	<ul style="list-style-type: none"> ○市営簡易水道水の放射能濃度測定 8/4～12/1 にかけて、市営簡易水道から採取した水について、放射能濃度を測定。国の原子力安全委員会が定めた指標値以下 伏馬田、青根、牧野中央（栗久保）、馬本・吉原、葛原、牧野中央（篠原）、牧野中央（大久和） ○市内小中学校（3 校）のプール放射能濃度の測定 8/3～9/28 の間で、市内の各区 1 か所の学校屋外プールの水を採取し、放射能濃度を測定すべて不検出 ○清掃工場・し尿処理施設から排出される灰や汚泥等の放射能測定 市清掃工場・し尿処理施設から排出された灰や汚泥等を採取し、放射能濃度を測定するとともに、7/1 から市清掃工場・し尿処理施設の敷地周辺の空間放射線量を測定 測定結果はすべて 8,000Bq/kg 以下。焼却灰等はそれぞれ埋め立てた場所を特定できるように埋立処分 ○給食用食材の事前検査 小中学校と保育所の給食で使用する食材の一部について、週 2 回、放射能濃度を検査

イ 電力対策等関連

事象・状況等	本市の対応等
8/30 経済産業省から、9/9 をもって電力制限令の解除が発表され、夏の計画停電が回避されることとなった。	情報収集 ○企業の就業時間等の変更に伴う休日における児童クラブの開設（7/1～9/30 の日曜日）

- ※ウ 交通対策関連については特記事項なし
- ※エ 医療対策関連については特記事項なし
- ※オ 経済対策関連については特記事項なし
- ※カ 公共施設節電対策関連については特記事項なし
- ※キ 公共施設復旧整備関連については特記事項なし
- ※ク 市民生活関連については特記事項なし

(2) 被災地復興支援関連

ア 大船渡市支援

大船渡市の状況	支援概要
該当事項なし	<p>【市職員派遣】</p> <p><新規> 5人 *9/7～9/22…社会福祉1人、保健師1人 *9/8～9/23…事務職2人 *9/8～9/23 土木職1人<全国市長会></p> <p><継続> 8名 *6/28～3/31…土木職1人 *8/11～8/26…事務職2人 *8/24～9/8…社会福祉1人、保健師1人 *8/25～9/9…事務職1人、建築職1人、 *8/25～9/9…土木職1人<全国市長会></p>

イ 広域応援支援

被災地等からの支援要請	支援概要
該当事項なし	【市職員派遣】 <新規> 4人 *9/7~9/15…事務職4人【仙台市】 <継続> 1人 *7/14~9/30…事務職1人【石巻市】

※ウ 被災者受入支援については特記事項なし

※エ 応援物資支援については特記事項なし

オ 義援金・ボランティア支援 (8月1日現在)

義援金区分	義援金額(当該週)	義援金額(累計)
市義援金		85,428,305円
頑張れ大船渡銀河連邦応援金		135,161,405円
計		220,589,710円
9/1 日本赤十字社神奈川県支部へ1,000万円送金		

※義援金額(当該週)の報告なし

○ボランティア

支援概要
○市社会福祉協議会で大船渡を支援するためのボランティアバスを運行する。側溝の泥出し、引越しの手伝い等を行う。 第3便 平成23年9/1(木)~9/4(日) 市民を対象に公募 参加者25人(うち、社協職員3人)

東日本大震災発災後活動・対応等記録

平成 23 年 9 月 12 日（月）～10 月 2 日（日）	発災 186 日目～206 日目
---------------------------------	------------------

1 当日の主な状況・対応等

(1) 時系列状況・対応等

●…主な出来事 ◆…ライフラインや交通状況等 ○…本市の主な対応等 < >…所管局等

状況等	対応等
該当事項なし	該当事項なし

2 活動・対応等の記録

(1) 市民生活対応関連

ア 原発事故・健康被害影響関連

事象・状況等	本市の対応等
<p>●食品の放射能濃度測定 8/4～12/8 にかけて神奈川県から、本市を含め県内で生産された食品の放射能濃度の測定結果が公表。乾シイタケで食品衛生法上の暫定規定値を上回った。その他はいずれも食品衛生法上の暫定規制値以下</p>	<p>○市営簡易水道水の放射能濃度測定 8/4～12/1 にかけて、市営簡易水道から採取した水について、放射能濃度を測定 測定値は国の原子力安全委員会が定めた指標値以下であった。 伏馬田、青根、牧野中央（栗久保）、馬本・吉原、葛原、牧野中央（篠原）、牧野中央（大久和）</p> <p>○小中学校（3校）のプール放射能濃度の測定 8/3～9/28 の間で、市内の各区 1 か所の学校屋外プールの水を採取し、放射能濃度を測定すべて不検出</p> <p>○市内小中学校（3校）及び幼稚園・保育園（6園）の合計 9 施設で空間放射線量を測定</p> <p>○給食用食材の事前検査 小中学校と保育所の給食で使用する食材の一部について、週 2 回、放射能濃度を検査</p> <p>○モニタリングポストによる大気中の空間放射線量率の測定 大気中の空間放射線量率の連続測定を行う計測機器。福島第一原子力発電所を含め、原子力関連施設の放射性物質漏出事故等による本市市域への影響を早期に発見することを目的として設置（測定場所 相模原市役所第 2 別館屋上、地上 21m）</p> <p>○公園の放射線量・放射能濃度サンプル調査 9/27～29 子ども関連施設における放射線対策の対応方策を決定するに当たり、市内の公園において、落ち葉の集積場所や雨樋（縦樋）下部の雨水浸透枳など、放射性物質が溜まりやすいとされる場所を選んで、サンプル調査を行った。 測定場所 相模原北公園（緑区）、横山公園（中央区）、道保川公園（中央区）、相模原麻溝公園（南区）</p>

	○市内の野生鳥獣肉の放射能濃度の検査 市内の狩猟対象であるシカの肉について放射能濃度を検査（9/20）
--	--

イ 電力対策等関連

事象・状況等	本市の対応等
	○企業の就業時間等の変更に伴う休日における児童クラブの開設 夏期の電力需給対策に伴う企業における週休日や就業時間の変更に対応するため、休日において児童クラブを開設 実施時間：7/1～9/30 までの間における日曜日 対象児童：市内の市立児童クラブ（66 か所）に在籍している児童 開設している児童クラブ：各区 2 施設 利用実績：延べ 38 人

※ウ 交通対策関連については特記事項なし

※エ 医療対策関連については特記事項なし

※オ 経済対策関連については特記事項なし

カ 公共施設節電対策関連

事象・状況等	本市の対応等
該当事項なし	○10/1 以降の節電取組み対策 ～継続的な取組み～ ・照明の間引き、昼休みの消灯など ・パソコンのスタンバイモード設置 ・プリンター・コピー機の稼働台数削減 ・エレベーター稼働基数の削減 ～抑制解除～ ・時間外勤務におけるフロアごとの輪番消灯 ・時間外勤務専用スペースの廃止 ・温水便座の使用抑制、前洗浄の停止 ・各所属における節電マネージャーの配置 ・空調に関する輪番制など全て抑制解除

※キ 公共施設復旧整備関連については特記事項なし

※ク 市民生活関連については特記事項なし

(2) 被災地復興支援関連

ア 大船渡市支援

大船渡市の状況	支援概要
該当事項なし	<p>【市職員派遣】</p> <p><新規> 5人 *9/21～10/6…社会福祉1人、保健師1人 *9/22～10/7…事務職2人 *9/22～10/7…土木職1人<全国市長会></p> <p><継続> 6人 *6/28～3/31…土木職1人 *9/7～9/22…社会福祉1人、保健師1人 *9/8～9/23…事務職2人 *9/8～9/23…土木職1人<全国市長会></p>

イ 広域応援支援

被災地等からの支援要請	支援概要
該当事項なし	<p>【市職員派遣】</p> <p><新規> 16人 *9/12～9/12…化学職1人【石巻市】 *9/12～9/13…事務職1人【石巻市】 *9/14～9/22…事務職4人【仙台市】 *9/21～9/29…事務職4人【仙台市】 *9/23～9/30…建築職1人【石巻市】 *9/28～10/5…事務職4人【仙台市】 *10/1～3/31…事務職1人【石巻市】</p> <p><継続> 5人 *7/14～9/30…事務職1人【石巻市】 *9/7～9/15…事務職4人【仙台市】</p>

ウ 被災者受入支援

被災地等からの支援要請	支援概要
該当事項なし	○9/20 市内避難者（157世帯）に市内避難者に市からの周知事項をまとめたものとアンケートを郵送（10月末までの回答件数74件（回収率46%））

※エ 応援物資支援については特記事項なし

オ 義援金・ボランティア支援（8月1日現在）

義援金区分	義援金額(当該週)	義援金額(累計)
市義援金		85,428,305 円
頑張れ大船渡銀河連邦応援金		135,161,405 円
計		220,589,710 円
9/14 大船渡市へ送金（第 10 回 4,084,219 円）		
9/30 大船渡市へ送金（第 11 回 2,345,537 円）		

※義援金額（当該週）の報告なし

○ボランティア

被災地等からの支援要請	支援概要
該当事項なし	<p>○市社会福祉協議会で大船渡を支援するためのボランティアバスを運行 側溝の泥出し、引越しの手伝い等を行う。</p> <ul style="list-style-type: none"> ・第 4 便 9/15（木）～9/18（日） 市民を対象に公募 参加者 24 人（うち、社協職員 3 人） ・第 5 便 9/29（木）～10/2（日） 市民を対象に公募 参加者 23 人（うち、社協職員 3 人）

東日本大震災発災後活動・対応等記録

平成 23 年 10 月 3 日（月）～10 月 23 日（日）	発災 207 日目～227 日目
----------------------------------	------------------

1 当日の主な状況・対応等

●…主な出来事 ◆…ライフラインや交通状況等 ○…本市の主な対応等 < >…所管局等

状況等	対応等
該当事項なし	

2 活動・対応等の記録

(1) 市民生活対応関連

ア 原発事故・健康被害影響関連

事象・状況等	本市の対応等
<p>食品の放射能濃度測定結果 8/4～12/8 にかけて神奈川県から、本市を含め県内で生産された食品の放射能濃度の測定結果が公表。乾シイタケで食品衛生法上の暫定規定値を上回った。その他はいずれも食品衛生法上の暫定規制値以下</p>	<p>○検査結果を受け、10/21 相模原市及び関係農業団体に対し、当面、3/11 以降に収穫し加工した乾しいたけの出荷及び使用を差し控えるよう自粛を要請</p> <p>○市営簡易水道水の放射能濃度測定 8/4～12/1 にかけて、市営簡易水道から採取した水について、放射能濃度を測定。国の原子力安全委員会が定めた指標値以下 伏馬田、青根、牧野中央（栗久保）、馬本・吉原、葛原、牧野中央（篠原）、牧野中央（大久和）</p> <p>○清掃工場・し尿処理施設から排出される灰や汚泥等の放射能測定 市清掃工場・し尿処理施設から排出された灰や汚泥等を採取し、放射能濃度を測定するとともに、7/1 から市清掃工場・し尿処理施設の敷地周辺の空間放射線量を測定 測定結果はすべて 8,000Bq/kg 以下。焼却灰等はそれぞれ埋め立てた場所を特定できるように埋立処分</p> <p>○給食用食材の事前検査 小中学校と保育所の給食で使用する食材の一部について、週 2 回、放射能濃度を検査</p> <p>○モニタリングポストによる大気中の空間放射線量率の測定 大気中の空間放射線量率の連続測定を行う計測機器。福島第一原子力発電所を含め、原子力関連施設の放射性物質漏出事故等による本市市域への影響を早期に発見することを目的として設置（測定場所 相模原市役所第 2 別館屋上、地上 21m）</p>

○市内小学校の土壌放射能濃度のサンプリング調査

サンプリング調査として、10/12（水）に東林小学校の校庭及び中庭の土壌を採取し、放射能濃度を測定。測定結果等については、特別な対応を必要とする数値ではなかった。

○市立保育所、市立幼稚園、市立児童保育園、陽光園の清掃（一次的対策）及び点検

子ども関連施設の放射線対策の一環として、10/4 から市立保育所等において雨どいの下や吹きだまり等の清掃を実施、除去物及び清掃箇所等の空間放射線量を測定

対象 市立保育所 25園
市立幼稚園 3園
市立児童保育園 2園
陽光園

清掃及び点検の実施期間 10/4（火）～11/30（水）

○こどもセンター、児童館、児童クラブ（独立施設型）の点検及び清掃

子ども関連施設の放射線対策の一環として、こどもセンター、児童館、児童クラブ（独立施設型）において、雨水がたまる場所や土ぼこりがたまるような場所等の点検及び空間放射線量を測定し、必要に応じて土砂等の除去及び清掃を実施

対象 全こどもセンター 24館
全児童館 22館
全独立施設型児童クラブ 22施設

清掃及び点検の実施期間 10/14（金）～11/1（火）

○市立小学校の清掃（一次的対策）及び点検

10/3 から市立小中学校において雨どいの下や吹きだまり等の清掃を実施

また、11日以降は除去物及び清掃箇所等の空間放射線量を測定するとともに、 $0.80\mu\text{Sv/h}$ を超えた除去物の放射能濃度を検査し、19日に全小学校の点検作業が終了

対象 全市立小学校 72校

清掃及び点検の実施期間 10/3（月）～19（水）

点検（測定）箇所及び除去物袋数 699か所
652袋

【地上50cmで $0.23\mu\text{Sv/h}$ を超えた箇所2校2か所】

【地上5cmで $0.23\mu\text{Sv/h}$ を超えた箇所16校29か所】

【表面の測定で $0.80\mu\text{Sv/h}$ を超えた除去物1校1袋】

【表面の測定で $0.23\mu\text{Sv/h}$ を超えた除去物23校56袋】

	<p>○市立中学校の清掃（一次的対策）及び点検 10/3 から市立中学校において雨どいの下や吹きだまり等の清掃を実施。除去物及び清掃箇所等の空間放射線量を測定 対象 全市立中学校 37 校 清掃及び点検の実施期間 10/3（月）～28（金）</p> <p>○市内緑地における放射線量調査 10/12 市内の緑地のうち、比較的面積が広く利用者数が多い緑地において、落ち葉がある場所や堆肥場等で、空間放射線量の測定を実施 調査した結果、0.04～0.12 μ Sv/h の放射線量が測定されたが、市が定めた空間放射線量に係る暫定基準値（0.23 μ Sv/h）を超える値は測定されなかった。</p> <p>南区 東林ふれあいの森（3 か所） 南台 2 丁目市民緑地（2 か所） 木もれびの森（10 か所）、 大野台 7 丁目緑地（1 か所） 中央区 横山丘陵緑地（5 か所）</p>
--	---

イ 電力対策等関連

事象・状況等	本市の対応等
該当事項なし	<p>○相模原市節電対策基本方針の取扱 冬場における電力需要の増加への対応や、政府の『今冬の電力需給対策について』を受け、基本方針に掲げた取組みのうち効果が夏期に限定されたものを除き、今年度末までの継続を決定 （10/3 付け環境共生部長名事務連絡「相模原市節電対策基本方針の今後の取扱について」）</p>

※ウ 交通対策関連については特記事項なし

※エ 医療対策関連については特記事項なし

※オ 経済対策関連については特記事項なし

※カ 公共施設節電対策関連については特記事項なし

※キ 公共施設復旧整備関連については特記事項なし

※ク 市民生活関連については特記事項なし

(2) 被災地復興支援関連

ア 大船渡市支援

大船渡市の状況	支援概要
該当事項なし	<p>【市職員派遣】</p> <p><新規> 12人 *10/5～10/20…事務職1人、保健師1人 *10/6～10/21…事務職2人 *10/6～10/21…土木職1人<全国市長会> *10/18～10/19…事務職2人 *10/19～11/2…事務職1人、保健師1人 *10/20～11/4…事務職2人 *10/20～11/4…土木職1人<全国市長会></p> <p><継続> 6人 *6/28～3/31…土木職1人 *9/21～10/6…社会福祉1人、保健師1人 *9/22～10/7…事務職2人 *9/22～10/7…土木職1人<全国市長会></p>

イ 広域応援支援

被災地等からの支援要請	支援概要
該当事項なし	<p>【市職員派遣】</p> <p><新規> 11人 *10/5～10/12…事務職4人【仙台市】 *10/12～10/19…事務職4人【仙台市】 *10/19～10/26…事務職2人【仙台市】 *10/21～10/28…建築職1人【石巻市】</p> <p><継続> 5人 *9/28～10/5…事務職4人【仙台市】 *10/1～3/31…事務職1人【石巻市】</p>

※ウ 被災者受入支援については特記事項なし

※エ 応援物資支援については特記事項なし

オ 義援金・ボランティア支援（8月1日現在）

義援金区分	義援金額(当該週)	義援金額(累計)
市義援金		85,428,305 円
頑張れ大船渡銀河連邦応援金		135,161,405 円
計		220,589,710 円

※義援金額（当該週）の報告なし

東日本大震災発災後活動・対応等記録

平成 23 年 10 月 24 日（月）～11 月 13 日（日）

発災 228 日目～248 日目

1 当日の主な状況・対応等

●…主な出来事 ◆…ライフラインや交通状況等 ○…本市の主な対応等 < >…所管局等

状況等	対応等
該当事項なし	

2 活動・対応等の記録

(1) 市民生活対応関連

ア 原発事故・健康被害影響関連

事象・状況等	本市の対応等
<p>食品の放射能濃度測定結果 8/4～12/8 にかけて神奈川県から、本市を含め県内で生産された食品の放射能濃度の測定結果が公表。乾シイタケで食品衛生法上の暫定規定値を上回った。その他はいずれも食品衛生法上の暫定規制値以下</p>	<p>○市営簡易水道水の放射能濃度測定 8/4～12/1 にかけて、市営簡易水道から採取した水について、放射能濃度を測定。国の原子力安全委員会が定めた指標値以下 伏馬田、青根、牧野中央（栗久保）、馬本・吉原、葛原、牧野中央（篠原）、牧野中央（大久和）</p> <p>○藤野・相模湖地区における小規模水道の放射能濃度検査 (11/8～11/17)</p> <p>○市内の小中学校(3 校)及び幼稚園・保育園(6 園)の合計 9 施設で、空間放射線量を測定</p> <p>○清掃工場・し尿処理施設から排出される灰や汚泥等の放射能測定 市清掃工場・し尿処理施設から排出された灰や汚泥等を採取し、放射能濃度を測定するとともに、7/1 から市清掃工場・し尿処理施設の敷地周辺の空間放射線量を測定 測定結果はすべて 8,000Bq/kg 以下。焼却灰等はそれぞれ埋め立てた場所を特定できるように埋立処分 11 月は清掃工場の煙突から排出される排ガスについても測定したが、南清掃工場、北清掃工場とも不検出</p> <p>○給食用食材の事前検査 小中学校と保育所の給食で使用する食材の一部について、週 2 回、放射能濃度を検査</p> <p>○モニタリングポストによる大気中の空間放射線量率の測定 大気中の空間放射線量率の連続測定を行う計測機器。福島第一原子力発電所を含め、原子力関連施設</p>

の放射性物質漏出事等による本市市域への影響を早期に発見することを目的として設置（測定場所 相模原市役所第2別館屋上、地上21m）

○市立保育所、市立幼稚園、市立児童保育園、陽光園の清掃（一次的対策）及び点検

子ども関連施設の放射線対策の一環として、10/4から市立保育所等において雨どいの下や吹きだまり等の清掃を実施、除去物及び清掃箇所等の空間放射線量を測定

対象 市立保育所 25園
市立幼稚園 3園
市立児童保育園 2園
陽光園

清掃及び点検の実施期間 10/4（火）～11/30（水）

点検（測定）箇所 216か所 255袋

【除去物の点検（測定）結果】

表面の測定で $0.80 \mu\text{Sv/h}$ を超えた除去物 該当なし

表面の測定で $0.23 \mu\text{Sv/h}$ を超えた除去物 9施設 22袋

○こどもセンター、児童館、児童クラブ（独立施設型）の点検及び清掃

子ども関連施設の放射線対策の一環として、こどもセンター、児童館、児童クラブ（独立施設型）において、雨水がたまる場所や土ぼこりがたまるような場所等の点検及び空間放射線量を測定し、必要に応じて土砂等の除去及び清掃を実施

対象 全こどもセンター 24館
全児童館 22館
全独立施設型児童クラブ 22施設

清掃及び点検の実施期間 10/14（金）～11/1（火）

測定及び除去箇所数 測定 300か所 除去 59か所

【除去物の点検（測定）結果】

表面の測定で $0.80 \mu\text{Sv/h}$ を超えた除去物 該当なし

表面の測定で $0.23 \mu\text{Sv/h}$ を超えた除去物 11施設 26袋

○10/26 市内生産茶の出荷制限が解除

○市立中学校の清掃（一次的対策）及び点検

10/3から市立中学校において雨どいの下や吹きだまり等の清掃を実施。除去物及び清掃箇所等の空間放射線量を測定

対象 全市立中学校 37校

清掃及び点検の実施期間 10/3（月）～28（金）

点検（測定）箇所及び除去物袋数 354か所 339袋

【除去物の点検（測定）結果】

表面の測定で $0.80 \mu\text{Sv/h}$ を超えた除去物 該当なし

表面の測定で $0.23 \mu\text{Sv/h}$ を超えた除去物 19施設 44袋

○公園の放射線量等測定結果について

子ども関連施設の放射線対策の一環として、公園

	<p>において土ぼこりや雨水がたまりやすい場所等の空間放射線量を点検（測定）するとともに、市の暫定基準値 $0.23 \mu\text{Sv/h}$ を超えた箇所の清掃等を 10/26 から実施</p> <p>○市内のキャンプ場等における空間放射線量の測定 11/13 子ども関連施設の放射線対策の一環として、市内のキャンプ場等について、空間放射線量の測定を実施 施設 上大島キャンプ場、望地弁天キャンプ場、相模湖ふるさとの森キャンプ場、八景の棚無料休息所付近 測定箇所 96 か所 地表 5cm で測定した結果、市が定めた空間放射線量に係る暫定基準値 ($0.23 \mu\text{Sv/h}$) を超える値は測定されなかった。</p> <p>○野生鳥獣肉の放射能濃度の検査 狩猟対象であるイノシシの肉について放射能濃度を検査</p> <p>○10/26 市内産茶の出荷制限が解除</p>
--	--

イ 電力対策等関連

事象・状況等	本市の対応等
●『今冬の電力需給対策について』 (11/1 政府公表)	特記事項なし

※ウ 交通対策関連については特記事項なし

エ 医療対策関連

事象・状況等	本市の対応等
医療機関における今冬の需給対策について 11/1、国から「電気事業法 27 条の基づく電気の使用制限は行わない」との通知	○「電気事業法 27 条の基づく電気の使用制限は行わない」との通知あり。このことについて、市医師会、病院協会へ周知

オ 経済対策関連

事象・状況等	本市の対応等
該当事項なし	<p>○11/2 「第 21 回首都圏南西地域産業活性化フォーラム」開催 会場 サン・エールさがみはら</p> <p>○11/11 「さがみはら節電大賞」表彰式 ・表彰 削減量部門賞、ピークカット部門賞、ユニーク部門賞 ・対象 市内全事業所（エントリー数 216 事業所） ・主催 相模原商工会議所工業部会</p> <p>○「事業所用蓄電器等購入助成金」の 2 次募集 (11/1～2/29)</p> <p>○「東日本大震災に関する影響調査（第 2 四半期）」</p>

	<ul style="list-style-type: none"> ・調査内容 震災、福島原発の放射能汚染、節電対策及び円高による影響 海外展開の状況、BCP（事業継続計画）の認知度 ・調査結果の概要 回答数 市内中小企業 683 社（製造業 190、卸・小売業 128、建設業 91、宿泊業・飲食サービス業 43、専門・技術サービス業 40 等）
--	---

※カ 公共施設節電対策関連については特記事項なし

※キ 公共施設復旧整備関連については特記事項なし

※ク 市民生活関連については特記事項なし

(2) 被災地復興支援関連

ア 大船渡市支援

大船渡市の状況	支援概要
該当事項なし	<p>【市職員派遣】</p> <p><新規> 5人 * 11/1～11/17…事務職 1人、保健師 1人 * 11/3～11/18…事務職 2人 * 11/3～11/18…土木職 1人<全国市長会></p> <p><継続> 6人 * 6/28～3/31…土木職 1人 * 10/19～11/2…事務職 1人、保健師 1人 * 10/20～11/4…事務職 2人 * 10/20～11/4…土木職 1人<全国市長会></p>

イ 広域応援支援

被災地等からの支援要請	支援概要
該当事項なし	<p>【市職員派遣】</p> <p><新規> 6人 * 10/24～10/31…事務職 1人【飯館村】 * 10/24～11/7…事務職 1人【飯館村】 * 10/26～11/2…事務職 2人【仙台市】 * 10/31～11/14…事務職 1人【飯館村】 * 11/7～11/21…事務職 1人【飯館村】</p> <p><継続> 4人 * 10/1～3/31…事務職 1人【石巻市】 * 10/19～10/26…事務職 2人【仙台市】 * 10/21～10/28…建築職 1人【石巻市】</p>

※ウ 被災者受入支援については特記事項なし

※エ 応援物資支援については特記事項なし

オ 義援金・ボランティア支援（8月1日現在）

義援金区分	義援金額(当該週)	義援金額(累計)
市義援金		85,428,305 円
頑張れ大船渡銀河連邦応援金		135,161,405 円
計		220,589,710 円
10/31 大船渡市に送金（第12回 2,541,487 円）		
11/10 日本赤十字社神奈川県支部に 300 万円送金（第5回）		

※義援金額（当該週）の報告なし

東日本大震災発災後活動・対応等記録

平成 23 年 11 月 14 日（月）～12 月 4 日（日）

発災 249 日目～269 日目

1 当日の主な状況・対応等

●…主な出来事 ◆…ライフラインや交通状況等 ○…本市の主な対応等 < >…所管局等

状況等	対応等
●11/20 戸田大船渡市長が「さがみはらフェスタ 2011」に来場	○11/20 さがみはらフェスタ 2011 会場内の専用テント内において「市内避難者交流の場「ふれ愛」」を実施

2 活動・対応等の記録

(1) 市民生活対応関連

ア 原発事故・健康被害影響関連

事象・状況等	本市の対応等
<p>食品の放射能濃度測定結果 8/4～12/8 にかけて神奈川県から、本市を含め県内で生産された食品の放射能濃度の測定結果が公表。乾シイタケで食品衛生法上の暫定規定値を上回った。その他はいずれも食品衛生法上の暫定規制値以下</p>	<p>○市営簡易水道水の放射能濃度測定 8/4～12/1 にかけて、市営簡易水道から採取した水について、放射能濃度を測定。国の原子力安全委員会が定めた指標値以下 伏馬田、青根、牧野中央（栗久保）、馬本・吉原、葛原、牧野中央（篠原）、牧野中央（大久和）</p> <p>○藤野・相模湖地区における小規模水道の放射能濃度検査 (11/8～11/17) 検査結果から全ての小規模水道組合の水道水の安全性に問題なし。</p> <p>○市内 27 区画における空間放射線量の測定 11/16 から 11/18 に市内 29 区画の各測定点の空間放射線測定。特別な対応を必要とする数値ではなかった。</p> <p>○市内の小中学校(3 校)及び幼稚園・保育園(6 園)の合計 9 施設で、空間放射線量を測定</p> <p>○清掃工場・し尿処理施設から排出される灰や汚泥等の放射能測定 市清掃工場・し尿処理施設から排出された灰や汚泥等を採取し、放射能濃度を測定するとともに、7/1 から市清掃工場・し尿処理施設の敷地周辺の空間放射線量を測定 測定結果はすべて 8,000Bq/kg 以下。焼却灰等はそれぞれ埋め立てた場所を特定できるように埋立処分 11 月は清掃工場の煙突から排出される排ガスについても測定したが、南清掃工場、北清掃工場とも不検出</p>

	<p>○給食 1 食分の検査 小中学校と保育所（陽光園含む）の給食として実際に提供した給食 1 食分を 1 週間ごとにまとめて放射能濃度を検査</p> <p>○給食用食材の事前検査 小中学校と保育所の給食で使用する食材の一部について、週 2 回、放射能濃度を検査</p> <p>○モニタリングポストによる大気中の空間放射線量率の測定 大気中の空間放射線量率の連続測定を行う計測機器。福島第一原子力発電所を含め、原子力関連施設の放射性物質漏出事故等による本市市域への影響を早期に発見することを目的として設置（測定場所 相模原市役所第 2 別館屋上、地上 21m）</p> <p>○公園の放射線量等測定結果について 子ども関連施設の放射線対策の一環として、公園において土ぼこりや雨水がたまりやすい場所等の空間放射線量を点検（測定）するとともに、市の暫定基準値 $0.23 \mu\text{Sv/h}$ を超えた箇所の清掃等を 10/26 から実施</p> <p>○相模川ふれあい科学館における空間放射線量調査 11/15 子ども関連施設の放射線対策の一環として、相模川ふれあい科学館の空間放射線量の測定を実施 暫定基準値（$0.23 \mu\text{Sv/h}$）を超える値は測定されなかった。</p> <p>○キャンプ淵野辺留保地散策路等における空間放射線量調査 11/28 キャンプ淵野辺留保地内の散策路及び多目的広場において、空間放射線量の測定を実施。暫定基準値（$0.23 \mu\text{Sv/h}$）を超える値は測定されなかった。 博物館側散策路 3 か所 淵野辺公園側散策路 3 か所 淵野辺公園側多目的広場 3 か所</p> <p>○児童遊園の点検、測定結果について 子ども関連施設の放射線対策の一環として、児童遊園において、雨水がたまる場所や土ぼこりがたまるような場所等の点検及び空間放射線量の測定を実施 対象：全児童遊園 39 園 清掃及び点検の実施期間： 11/17（木）～12/16（金）</p>
--	--

イ 電力対策等関連

事象・状況等	本市の対応等
『今冬の電力需給対策について』 (11/1 政府公表)	○今冬における節電への対応 【市施設対策、市民・事業者への支援】 ・基本方針に掲げた取組を継続実施 【普及啓発】 ・12/1 号広報さがみはらで冬場における節電特集を掲載 ・市ホームページに冬期における節電対策メニューを掲載

※ウ 交通対策関連については特記事項なし

※エ 医療対策関連については特記事項なし

オ 経済対策関連

事象・状況等	本市の対応等
該当事項なし	○就労相談の実施 (11/20) さがみはらフェスタ 2011 会場内の専用テント内に設置した「市内避難者交流の場「ふれ愛」」において実施

※カ 公共施設節電対策関連については特記事項なし

※キ 公共施設復旧整備関連については特記事項なし

ク 市民生活関連

事象・状況等	本市の対応等										
該当事項なし	○「さがみはら家族で節電キャンペーン」 電力対策計画班が策定した「効果的な節電の呼びかけ等に関する取組方針」に基づき実施。 <table border="1" style="margin-left: auto; margin-right: auto;"> <thead> <tr> <th colspan="2">応募数</th> </tr> </thead> <tbody> <tr> <td>7月分</td> <td>560件</td> </tr> <tr> <td>8月分</td> <td>1,226件</td> </tr> <tr> <td>9月分</td> <td>1,123件</td> </tr> <tr> <td>合計</td> <td>2,909件</td> </tr> </tbody> </table> <p>全応募者の中から抽選で記念品贈呈、11/19 (土) 開催の潤水都市さがみはらフェスタにて一部の当選者に記念品贈呈式を開催</p>	応募数		7月分	560件	8月分	1,226件	9月分	1,123件	合計	2,909件
応募数											
7月分	560件										
8月分	1,226件										
9月分	1,123件										
合計	2,909件										

(2) 被災地復興支援関連

ア 大船渡市支援

大船渡市の状況	支援概要
該当事項なし	【市職員派遣】 <新規> 10人 *11/16～12/1…事務職1人、保健師1人 *11/17～12/2…事務職2人 *11/17～12/2…土木職1人<全国市長会>

	<p>*11/30～12/12…事務職 1 人、保健師 1 人 *12/1～12/13…事務職 2 人 *12/1～12/16…土木職 1 人<全国市長会></p> <p><継続> 6 人 *6/28～3/31…土木職 1 人 *11/1～11/17…事務職 1 人、保健師 1 人 *11/3～11/18…事務職 2 人 *11/3～11/18…土木職 1 人<全国市長会></p> <p>【企業・団体等現地活動】 11/22 居酒屋さつき（義援金贈呈、介護老人保健施設での津軽三味線演奏）</p>
--	--

イ 広域応援支援

被災地等からの支援要請	支援概要
該当事項なし	<p>【市職員派遣】 <新規> 2 人 *11/14～11/21…事務職 1 人【飯館村】 *11/18～11/25…事務職 1 人【石巻市】</p> <p><継続> 3 人 *10/1～3/31…事務職 1 人【石巻市】 *10/31～11/14…事務職 1 人【飯館村】 *11/7～11/21…事務職 1 人【飯館村】</p>

ウ 被災者受入支援

事象・状況等	本市の対応等
該当事項なし	○11/20「さがみほらフェスタ」において『市内避難者交流の場「ふれ愛」』を開設 参加者 100 人

※エ 応援物資支援については特記事項なし

オ 義援金・ボランティア支援（8月1日現在）

義援金区分	義援金額(当該週)	義援金額(累計)
市義援金		85,428,305 円
頑張れ大船渡銀河連邦応援金		135,161,405 円
計		220,589,710 円

※義援金額（当該週）の報告なし

東日本大震災発災後活動・対応等記録

平成 23 年 12 月 5 日（月）～12 月 25 日（日）	発災 270 日目～290 日目
----------------------------------	------------------

1 当日の主な状況・対応等

●…主な出来事 ◆…ライフラインや交通状況等 ○…本市の主な対応等 < >…所管局等

状況等	対応等
該当事項なし	該当事項なし

2 活動・対応等の記録

(1) 市民生活対応関連

ア 原発事故・健康被害影響関連

事象・状況等	本市の対応等
<p>●食品の放射能濃度測定結果 8/4～12/8 にかけて神奈川県から、本市を含め県内で生産された食品の放射能濃度の測定結果が公表。乾シイタケで食品衛生法上の暫定規定値を上回った。その他はいずれも食品衛生法上の暫定規制値以下</p>	<p>○清掃工場・し尿処理施設から排出される灰や汚泥等の放射能測定 市清掃工場・し尿処理施設から排出された灰や汚泥等を採取し、放射能濃度を測定するとともに、7/1 から市清掃工場・し尿処理施設の敷地周辺の空間放射線量を測定 測定結果はすべて 8,000Bq/kg 以下。焼却灰等はそれぞれ埋め立てた場所を特定できるように埋立処分</p> <p>○給食 1 食分の検査 小中学校と保育所（陽光園含む）の給食として、実際に提供した給食 1 食分を 1 週間ごとにまとめて放射能濃度を検査</p> <p>○給食用食材の事前検査 小中学校と保育所の給食で使用する食材の一部について、週 2 回、放射能濃度を検査</p> <p>○モニタリングポストによる大気中の空間放射線量率の測定 大気中の空間放射線量率の連続測定を行う計測機器。福島第一原子力発電所を含め、原子力関連施設の放射性物質漏出事故等による本市市域への影響を早期に発見することを目的として設置（測定場所 相模原市役所第 2 別館屋上、地上 21m）</p> <p>○市内の小中学校（3 校）及び幼稚園・保育園（6 園）の合計 9 施設で空間放射線量を測定した。（12/14）</p>

- 公園の放射線量等測定結果について
 子ども関連施設の放射線対策の一環として、公園において土ぼこりや雨水がたまりやすい場所等の空間放射線量を点検（測定）するとともに、市の暫定基準値 $0.23 \mu\text{Sv/h}$ を超えた箇所の清掃等を 10/26 から実施
 12/9 に全公園の点検（測定）と清掃が終了
 対象 572 公園
 ※都市公園 559 施設及び市民利用のある未告示の公園等 13 施設の合計
 点検（測定）箇所及び除去物袋数 5,028 か所 123 袋
- 児童遊園の点検及び清掃
 子ども関連施設の放射線対策の一環として、児童遊園において、雨水や土ぼこりがたまるような場所等の点検及び空間放射線量を測定
 対象：全児童遊園 39 園
 清掃及び点検の実施期間： 11/17（木）～12/16（金）
 点検（測定）箇所数：83 か所
 （点検（測定）結果）
 市が定めた空間放射線量に係る暫定基準値（ $0.23 \mu\text{SV/h}$ ）を超えた箇所はなかった。
- 相模原麻溝公園の雨水ますの対応結果について
 平成 23 年の 10 月から 12 月にかけて全公園の点検（測定）と清掃を実施したが、その後も市の暫定基準値である $0.23 \mu\text{SV/h}$ を超えていた 4 か所のうち相模原麻溝公園の管理事務所の雨水ますについて撤去作業等の対応を行い、放射線量が低減
 その結果、相模原麻溝公園の昨年 11 月の測定値は、25 か所で $0.04 \sim 0.14 \mu\text{Sv/h}$ となった。
 なお、残る横山公園の 3 か所については、対応方法を引き続き検討
- 市内のキャンプ場等における空間放射線量の測定結果について
 3/8 子ども関連施設の放射線対策の一環として、市内のキャンプ場等について、空間放射線量の測定を実施
 上大島キャンプ場、望地弁天キャンプ場、相模湖ふるさとの森キャンプ場、八景の柵無料休息所付近
- 市営住宅内児童遊園における空間放射線量の測定結果について
 12/9（金）～12/15（木）子ども関連施設の放射線対策の一環として、市営住宅内児童遊園の空間放射線量の測定を実施
 市営住宅内児童遊園 14 団地 17 施設
- 市営住宅内児童遊園における空間放射線量の測定結果について

	<p>12/9（金）～12/15（木）子ども関連施設の放射線対策の一環として、市営住宅内児童遊園の空間放射線量の測定を実施 市営住宅内児童遊園 14 団地 17 施設</p> <p>○生涯学習施設等の空間放射線量測定及び清掃結果について 12/5～12/13、生涯学習施設等において、利用者が利用する場所や雨水がたまりやすい場所等の空間放射線量を点検（測定）し、市の暫定基準値 0.23 μSv/h を超えた箇所の清掃等を実施 測定箇所数 472 か所（屋外）</p> <ul style="list-style-type: none"> ・清掃前 地表から 5cm で 0.23 μSv/h を超えた箇所数 1 施設 2 か所 ・清掃後 地表から 5cm で 0.23 μSv/h を超えた箇所数 0 施設 <p>○市民健康文化センター、その他文化関連施設等における空間放射線量の測定結果について 12/20（火）、21（水）、市民健康文化センター、その他文化関連施設等において、利用者が利用する場所を中心に、雨水がたまりやすい場所等の空間放射線量の測定を実施</p> <ul style="list-style-type: none"> ・測定結果 0.03～0.20 μSv/h いずれの施設においても、市が定めた空間放射線量に係る暫定基準値（0.23 μSv/h）を超える値は測定されなかった。
--	---

※イ 電力対策等関連については特記事項なし

※ウ 交通対策関連については特記事項なし

※エ 医療対策関連については特記事項なし

オ 経済対策関連

事象・状況等	本市の対応等
該当事項なし	<p>○「第 5 回 東日本大震災に係る産業支援機関合同会議」の開催（12/5）</p> <p>○市内で収穫した農畜産物の大船渡市への配達（12/5） 市内の認定農業者で構成する「認定農業者連絡会」は、今秋収穫したやまといも、里芋、甘藷、米などを大船渡市の老人ホームに配達 なお、農業体験学習で児童が育て、収穫したもち米（約 35kg）も併せて配達</p> <p>○復興応援プレミアム付さがみはら商品券「復興応援プロジェクト」（12/9） 復興応援さがみはら商品券実行委員会が大船渡市を訪問し暖房器具等贈呈 ・贈呈品目 FF式暖房器具 71 台、対流式石油ストーブ 20 台、放射能測定器 9 台</p>

	<p>・設置場所 大船渡市内の小中学校、保育園等 32 施設</p> <p>※購入原資は、1冊 10,100 円で販売したうちの 100 円を応援金として集めた 1,500 万円を活用</p>
--	--

※カ 公共施設節電対策関連については特記事項なし

※キ 公共施設復旧整備関連については特記事項なし

※ク 市民生活関連については特記事項なし

(2) 被災地復興支援関連

ア 大船渡市支援

大船渡市の状況	支援概要
該当事項なし	<p>【市職員派遣】</p> <p><新規> 5人 *12/11～12/20…事務職1人、保健師1人 *12/12～12/23…事務職2人 *12/15～12/27…土木職1人<全国市長会></p> <p><継続> 6人 *6/28～3/31…土木職1人 *11/30～12/12…事務職1人、保健師1人 *12/1～12/13…事務職2人 *12/1～12/16…土木職1人<全国市長会></p> <p>【企業・団体等現地活動】 12/5 認定農業者連絡会（やまといも、里芋、甘藷、米などを老人福祉施設へ提供） ※市農業体験学習推進協議会（もち米 35kg）分も輸送</p> <p>【物資（企業・市民等提供）】 12/9 復興応援さがみはら商品券実行委員会（市内小中学校、保育園へ暖房器具 91 台を贈呈）</p>

イ 広域応援支援

被災地等からの支援要請	支援概要
該当事項なし	<p>【市職員派遣】</p> <p><新規></p> <p><継続> 1人 *10/1～3/31…事務職1人【石巻市】</p>

ウ 被災者受入支援

事象・状況等	本市の対応等																																		
該当事項なし	<p>○12/7 11/20 日時点で、相談や『市内避難者交流の場「ふれ愛」』への参加に結びついていない世帯への訪問を開始 訪問世帯数約 87 世帯</p> <p>○避難者相談窓口における相談業務 (8/3～12/9) 相談者 101 人 (4/4～12/9 までの累計 320 人) 相談件数 155 件 (4/4～12/9 までの累計 557 件)</p> <p>○全国避難者情報システムによる情報提供書面の受付数 (8/3～12/9) 受付数 63 人 (4/25～12/9 までの累計 371 人)</p> <p>○リサイクル家具の提供数 (8/3～12/9) 提供希望者 0 人 ※キャンセル 1 件あり (4/18～12/9 までの累計 57 人) 提供件数 1 点 ※追加希望 1 件あり (4/18～12/9 までの累計 167 点)</p> <p>○被災地からの就学相談等の状況 ※ () 内は前回数</p> <table border="1" data-bbox="738 1086 1042 1377"> <thead> <tr> <th>新学年別</th> <th>就学決定</th> </tr> </thead> <tbody> <tr><td>小 1</td><td>5 (8)</td></tr> <tr><td>小 2</td><td>4 (6)</td></tr> <tr><td>小 3</td><td>5 (9)</td></tr> <tr><td>小 4</td><td>3 (7)</td></tr> <tr><td>小 5</td><td>3</td></tr> <tr><td>小 6</td><td>6 (7)</td></tr> <tr><td>小学校計</td><td>26</td></tr> <tr><td>(前回数)</td><td>(40)</td></tr> </tbody> </table> <table border="1" data-bbox="1070 1086 1396 1377"> <thead> <tr> <th>新学年別</th> <th>就学決定</th> </tr> </thead> <tbody> <tr><td>中 1</td><td>4</td></tr> <tr><td>中 2</td><td>2</td></tr> <tr><td>中 3</td><td>0 (1)</td></tr> <tr><td>中学校計</td><td>6</td></tr> <tr><td>(前回数)</td><td>(7)</td></tr> <tr><td>小中計</td><td>32</td></tr> <tr><td>(前回数)</td><td>(47)</td></tr> </tbody> </table>	新学年別	就学決定	小 1	5 (8)	小 2	4 (6)	小 3	5 (9)	小 4	3 (7)	小 5	3	小 6	6 (7)	小学校計	26	(前回数)	(40)	新学年別	就学決定	中 1	4	中 2	2	中 3	0 (1)	中学校計	6	(前回数)	(7)	小中計	32	(前回数)	(47)
新学年別	就学決定																																		
小 1	5 (8)																																		
小 2	4 (6)																																		
小 3	5 (9)																																		
小 4	3 (7)																																		
小 5	3																																		
小 6	6 (7)																																		
小学校計	26																																		
(前回数)	(40)																																		
新学年別	就学決定																																		
中 1	4																																		
中 2	2																																		
中 3	0 (1)																																		
中学校計	6																																		
(前回数)	(7)																																		
小中計	32																																		
(前回数)	(47)																																		

※エ 応援物資支援については特記事項なし

オ 義援金・ボランティア支援 (12月9日現在)

義援金区分	義援金額(8/2~12/9)	義援金額(累計)
市義援金	8,043,892 円	93,472,197 円
頑張れ大船渡銀河連邦応援金	16,689,035 円	151,850,440 円
計	24,732,927 円	245,322,637 円
12/16 日本赤十字社神奈川県支部に 350 万円送金 (第 6 回)		

東日本大震災発災後活動・対応等記録

平成 23 年 12 月 26 日（月）～平成 24 年 1 月 15 日（日）

発災 291 日目～311 日目

1 当日の主な状況・対応等

●…主な出来事 ◆…ライフラインや交通状況等 ○…本市の主な対応等 < >…所管局等

状況等	対応等
該当事項なし	○電力需給逼迫時における連絡体制について東京電力相模原支社との連絡体制を再構築（1月中旬）

2 活動・対応等の記録

(1) 市民生活対応関連

ア 原発事故・健康被害影響関連

事象・状況等	本市の対応等
該当事項なし	<p>○清掃工場・し尿処理施設から排出される灰や汚泥等の放射能測定 市清掃工場・し尿処理施設から排出された灰や汚泥等を採取し、放射能濃度を測定するとともに、7/1 から市清掃工場・し尿処理施設の敷地周辺の空間放射線量を測定 測定結果はすべて 8,000Bq/kg 以下。焼却灰等はそれぞれ埋め立てた場所を特定できるように埋立処分</p> <p>○給食 1 食分の検査 小中学校と保育所（陽光園含む）の給食として実際に提供した給食 1 食分を 1 週間ごとにまとめて放射能濃度を検査 (1/4～1/10) (1/11～1/17) (1/12～1/18)</p> <p>○給食用食材の事前検査 小中学校と保育所の給食で使用する食材の一部について、週 2 回、放射能濃度を検査</p> <p>○モニタリングポストによる大気中の空間放射線量率の測定 大気中の空間放射線量率の連続測定を行う計測機器。福島第一原子力発電所を含め、原子力関連施設の放射性物質漏出事故等による本市市域への影響を早期に発見することを目的として設置 (測定場所 相模原市役所第 2 別館屋上、地上 21m)</p> <p>○市内緑地における放射線量調査結果について 1/13（金）、1/16（月）、1/17（火） 市内の緑地のうち、比較的面積が広く利用者数が多い緑地において、落ち葉がある場所や堆肥場等で平成 23 年 10 月に空間放射線量の測定を実施 調査した結果、0.04～0.12μSv/h の放射線量が測定されましたが、市が定めた空間放射線量に係る暫定基準値（0.23μSv/h）を超える値は測定されなかった。 平成 24 年 1 月にはその他の緑地において、追加測定を実施し、同様に市が定めた空間放射線に係る暫定基準値を超える値は測定されなかった。</p>

	<p>○市役所本庁舎等における空間放射線量の測定結果について 1/10 市役所本庁舎等において空間放射線量の測定を実施 (市役所本庁舎・会議室棟等、市役所第2駐車場、市体育館駐車場、けやき会館周辺用地、公用車駐車場、旧磯野台小学校留保地) 測定結果 0.05~0.13 μ Sv/h 市が定めた空間放射線量に係る暫定基準値 (0.23 μ Sv/h) を超える値は測定されなかった。</p> <p>○緑区役所所管施設の空間放射線の測定及び清掃結果について 1/6 (金) ~1/19 (木) 192 か所 (屋外) 緑区役所所管施設において、敷地内の土ぼこりや雨水がたまりやすい場所等の空間放射線量の点検 (測定) を実施</p> <ul style="list-style-type: none"> ・地上 5cm で 0.23 μ Sv/h を超えた箇所 →15 施設 28 か所 ・表面の測定で 0.23 μ Sv/h を超えた除去物について ・表面の測定で 0.23 μ Sv/h を超えた除去物は 1 施設 1 袋 ・表面の測定で 0.80 μ Sv/h を超えた除去物はなし ・測定日 1/12 <p>除去物は、施設内で一般利用者が立ち入らない場所に埋立保管</p> <p>○観光施設、市民農園等における空間放射線量の測定及び清掃結果について 1/6 (金) ~1/18 (火) 観光施設、市民農園等において、利用者が利用する場所や、雨水がたまりやすい場所等の空間放射線量の測定し、市の暫定基準値 0.23 μ Sv/h を超えた箇所については、清掃を実施 測定箇所数 822 か所 (屋外)</p> <ul style="list-style-type: none"> ・清掃前 地表から 5cm で 0.23 μ Sv/h を超えた箇所数 9 施設 18 か所 ・清掃後 地表から 5cm で 0.23 μ Sv/h を超えた箇所数 0 施設 <p>○保健・福祉・医療等関連施設における空間放射線量の測定結果について (あじさい会館、ウエルネスさがみはら、その他 (保健・福祉・医療等) 施設 59 施設) 1/11 (水) ~1/20 (金) あじさい会館、ウエルネスさがみはら、その他 (保健・福祉・医療等) 施設において空間放射線量の測定を実施。市が定めた空間放射線量に係る暫定基準値 (地表から 5cm で 0.23 μ Sv/h) を超えた箇所数は、6 施設 12 か所 清掃後の測結果は暫定基準値以下</p>
--	---

イ 電力対策等関連

事象・状況等	本市の対応等
該当事項なし	<p>○電力需給逼迫時における連絡体制について東京電力相模原支社との連絡体制を再構築 (1月中旬) →電力供給予備率が 5%以下となった場合は、速やかに東京電力より本市へ連絡を行う) →予備率が 3%以下と予想された場合は、環境政策課内</p>

	<p>に計画停電情報所を開設</p> <p>○節電への取組 相模原市節電対策基本方針に基づく節電対策を継続実施</p>
--	---

- ※ウ 交通対策関連については特記事項なし
- ※エ 医療対策関連については特記事項なし
- ※オ 経済対策関連については特記事項なし
- ※カ 公共施設節電対策関連については特記事項なし
- ※キ 公共施設復旧整備関連については特記事項なし
- ※ク 市民生活関連については特記事項なし

(2) 被災地復興支援関連

ア 大船渡市支援

大船渡市の状況	支援概要
該当事項なし	<p>【市職員派遣】</p> <p><新規> 6人 *12/26～12/27…事務職2人 *1/5～1/13…土木職1人<全国市長会> *1/12～1/27…事務職2人 *1/12～1/27…土木職1人<全国市長会></p> <p><継続> 2人 *6/28～3/31…土木職1人 *12/15～12/27…土木職1人<全国市長会></p>

イ 広域応援支援

被災地等からの支援要請	支援概要
該当事項なし	<p>【市職員派遣】</p> <p><新規></p> <p><継続> 1人 *10/1～3/31…事務職1人【石巻市】</p>

- ※ウ 被災者受入支援については特記事項なし
- ※エ 応援物資支援については特記事項なし

オ 義援金・ボランティア支援（12月9日現在）

義援金区分	義援金額(当該週)	義援金額(累計)
市義援金		93,472,197 円
頑張れ大船渡銀河連邦応援金		151,850,440 円
計		245,322,637 円
12/28 大船渡市に送金（第13回 3,970,005 円）		

※義援金額（当該週）の報告なし

東日本大震災発災後活動・対応等記録

平成 24 年 1 月 16 日（月）～2 月 5 日（日）	発災 312 日目～332 日目
--------------------------------	------------------

1 当日の主な状況・対応等

●…主な出来事 ◆…ライフラインや交通状況等 ○…本市の主な対応等 < >…所管局等

状況等	対応等
該当事項なし	○1/20 大船渡市児童との交流活動等を紹介する展示コーナーを本館ロビーに設置

2 活動・対応等の記録

(1) 市民生活対応関連

ア 原発事故・健康被害影響関連

事象・状況等	本市の対応等
該当事項なし	<p>○清掃工場・し尿処理施設から排出される灰や汚泥等の放射能測定 市清掃工場・し尿処理施設から排出された灰や汚泥等を採取し、放射能濃度を測定するとともに、7/1 から市清掃工場・し尿処理施設の敷地周辺の空間放射線量を測定 測定結果はすべて 8,000Bq/kg 以下。焼却灰等はそれぞれ埋め立てた場所を特定できるように埋立処分</p> <p>○給食 1 食分の検査 小中学校と保育所（陽光園含む）の給食として実際に提供した給食 1 食分を 1 週間ごとにまとめて放射能濃度を検査 (1/11～1/17) (1/12～1/18) (1/18～1/24) (1/25～1/31) (2/1～2/7)</p> <p>○給食用食材の事前検査 小中学校と保育所の給食で使用する食材の一部について、週 2 回、放射能濃度を検査</p> <p>○1/18 市内の小中学校（3 校）及び幼稚園・保育園（6 園）の合計 9 施設で、空間放射線量を測定</p> <p>○観光施設・市民農園等における空間放射線量の測定及び清掃 (1/6～1/18) 観光施設・市民農園等において、利用者が利用する場所や雨水がたまりやすい場所等の空間放射線量を測定し、市の暫定基準値 0.23 μSv/h を超えた箇所については清掃を実施 (清流、水郷田名、無量光寺 1/16 測定) (たてしな 1/17 測定)</p> <p>○市内の小中学校（3 校）及び幼稚園・保育園（6 園）の合計 9 施設で空間放射線量を測定（1/18）</p> <p>○モニタリングポストによる大気中の空間放射線量率の測定 大気中の空間放射線量率の連続測定を行う計測機器。福島第一原子力発電所を含め、原子力関連施設の放射性物質漏出事故</p>

	<p>等による本市市域への影響を早期に発見することを目的として設置（測定場所 相模原市役所第2別館屋上、地上21m）</p> <p>○「第6回 東日本大震災に係る産業支援機関合同会議」の開催（1/23）</p> <p>○日光方面修学旅行計画実施検討にかかる現地調査結果について</p> <p>1/25 平成24年度の日光方面修学旅行の計画・実施に当たり、放射能対策や防災対策等で懸念される課題について現地の状況を確認するため、教育委員会と小学校校長会が現地を訪れ、観光見学地等の放射線量の測定を行うとともに、日光市役所、同市小学校及び宿泊施設の関係者から聞き取り調査を実施。その結果、平成24年度の日光方面修学旅行を実施することについて、懸念される問題は、見受けられなかった。</p> <p>○市内緑地における放射線量調査結果について</p> <p>1/13（金）、1/16（月）、1/17（火）</p> <p>市内の緑地のうち、比較的面積が広く利用者数が多い緑地において、落ち葉がある場所や堆肥場等で平成23年10月に空間放射線量の測定を実施。調査した結果、0.04～0.12μSv/hの放射線量が測定されたが、市が定めた空間放射線量に係る暫定基準値（0.23μSv/h）を超える値は測定されなかった。</p> <p>平成24年1月にはその他の緑地において、追加測定を実施し、同様に市が定めた空間放射線に係る暫定基準値を超える値は測定されなかった。</p>
--	---

※イ 電力対策等関連については特記事項なし

※ウ 交通対策関連については特記事項なし

※エ 医療対策関連については特記事項なし

※オ 経済対策関連については特記事項なし

※カ 公共施設節電対策関連については特記事項なし

※キ 公共施設復旧整備関連については特記事項なし

※ク 市民生活関連については特記事項なし

(2) 被災地復興支援関連

ア 大船渡市支援

大船渡市の状況	支援概要
該当事項なし	<p>【市職員派遣】</p> <p><新規></p> <p>3人</p> <p>*1/26～2/10…事務職2人</p> <p>*1/26～2/10…土木職1人<全国市長会></p> <p><継続></p> <p>4人</p>

	*6/28～3/31…土木職 1 人 *1/12～1/27…事務職 2 人 *1/12～1/27…土木職 1 人<全国市長会>
--	---

イ 広域応援支援

被災地等からの支援要請	支援概要
該当事項なし	【市職員派遣】 <新規> 1 人 *1/20～1/27…事務職 1 人【石巻市】 <継続> 1 人 *10/1～3/31…事務職 1 人【石巻市】

※ウ 被災者受入支援については特記事項なし

※エ 応援物資支援については特記事項なし

オ 義援金・ボランティア支援（12月9日現在）

義援金区分	義援金額(当該週)	義援金額(累計)
市義援金		93,472,197 円
頑張れ大船渡銀河連邦応援金		151,850,440 円
計		245,322,637 円

※義援金額（当該週）の報告なし

東日本大震災発災後活動・対応等記録

平成 24 年 2 月 6 日（月）～2 月 26 日（日）	発災 333 日目～353 日目
--------------------------------	------------------

1 当日の主な状況・対応等

●…主な出来事 ◆…ライフラインや交通状況等 ○…本市の主な対応等 < >…所管局等

状況等	対応等
該当事項なし	該当事項なし

2 活動・対応等の記録

(1) 市民生活対応関連

ア 原発事故・健康被害影響関連

事象・状況等	本市の対応等																
該当事項なし	<p>○清掃工場・し尿処理施設から排出される灰や汚泥等の放射能測定 市清掃工場・し尿処理施設から排出された灰や汚泥等を採取し、放射能濃度を測定するとともに、7/1 から市清掃工場・し尿処理施設の敷地周辺の空間放射線量を測定 測定結果はすべて 8,000Bq/kg 以下。焼却灰等はそれぞれ埋め立てた場所を特定できるように埋立処分</p> <p>○給食 1 食分の検査 小中学校と保育所（陽光園含む）の給食として、実際に提供した給食 1 食分を 1 週間ごとにまとめて放射能濃度を検査 (2/1～2/7) (2/8～2/14) (2/15～2/21) (2/22～2/28)</p> <p>○2/17、市内の小中学校（3 校）及び幼稚園・保育園（6 園） 合計 9 施設で、空間放射線量を測定</p> <p>○給食用食材の事前検査 小中学校と保育所の給食で使用する食材の一部について、週 2 回、放射能濃度を検査</p> <p>○モニタリングポストによる大気中の空間放射線量率の測定 大気中の空間放射線量率の連続測定を行う計測機器。福島第一原子力発電所を含め、原子力関連施設の放射性物質漏出事故等による本市市域への影響を早期に発見することを目的として設置（測定場所 相模原市役所第 2 別館屋上、地上 21m）</p> <table border="1"> <thead> <tr> <th>区分</th> <th>12 月</th> <th>1 月</th> <th>2 月</th> </tr> </thead> <tbody> <tr> <td>最大</td> <td>0.072</td> <td>0.098</td> <td>0.07</td> </tr> <tr> <td>最小</td> <td>0.052</td> <td>0.05</td> <td>0.043</td> </tr> <tr> <td>平均</td> <td>0.055</td> <td>0.055</td> <td>0.054</td> </tr> </tbody> </table> <p>(μ Gy/h)</p> <p>○市内 27 区画における空間放射線量の測定結果 【測定者…測定機関に委託】</p>	区分	12 月	1 月	2 月	最大	0.072	0.098	0.07	最小	0.052	0.05	0.043	平均	0.055	0.055	0.054
区分	12 月	1 月	2 月														
最大	0.072	0.098	0.07														
最小	0.052	0.05	0.043														
平均	0.055	0.055	0.054														

	<p>2/15～2/17 に市内 29 区画の各測定点の空間放射線測定値は、0.03 から 0.11 μ Sv/h で特別な対応を必要とする数値ではなかった</p> <p>○公園の追加清掃等の結果についてについて 12/22～3/1 子ども関連施設の放射線対策の一環として、平成 23 年 10 月から 12 月までに、公園の土ぼこりや雨水がたまりやすい場所等の空間放射線量を点検（測定）するとともに、市の暫定基準値 0.23 μ Sv/h を超えた箇所の清掃等を行い、その後 0.20 μ Sv/h 以上の箇所についても追加清掃等を実施</p>
--	--

※イ 電力対策等関連については特記事項なし

※ウ 交通対策関連については特記事項なし

※エ 医療対策関連については特記事項なし

オ 経済対策関連

事象・状況等	本市の対応等
該当事項なし	○2/16「第2回産業支援機関連絡会議」

※カ 公共施設節電対策関連については特記事項なし

※キ 公共施設復旧整備関連については特記事項なし

※ク 市民生活関連については特記事項なし

(2) 被災地復興支援関連

ア 大船渡市支援

大船渡市の状況	支援概要
<p>大船渡市の状況（2/22 現在）</p> <ul style="list-style-type: none"> 避難所 8/28 をもって全ての避難所を閉鎖（3/15 時点 60 か所 8,737 人） 応急仮設住宅 完成、入居済 1,801 戸 	<p>【市職員派遣】</p> <p><新規> 7 人 *2/9～2/24…事務職 3 人 *2/9～2/24…土木職 1 人<全国市長会> *2/23～3/9…事務職 2 人 *2/23～3/9…土木職 1 人<全国市長会></p> <p><継続> 4 人 *6/28～3/31…土木職 1 人 *1/26～2/10…事務職 2 人 *1/26～2/10…土木職 1 人<全国市長会></p> <p>【企業・団体等現地活動】</p> <ul style="list-style-type: none"> 2/11 (社)神奈川県トラック協会相模地区支部青年部会（義援金贈呈、炊き出し）

イ 広域応援支援

被災地等からの支援要請	支援概要
該当事項なし	<p>【市職員派遣】</p> <p><新規> *2/17…事務職 2 人【仙台市】</p> <p><継続> 1 人 *10/1～3/31…事務職 1 人【石巻市】</p>

※ウ 被災者受入支援については特記事項なし

※エ 応援物資支援については特記事項なし

オ 義援金・ボランティア支援（12月9日現在）

義援金区分	義援金額(当該週)	義援金額(累計)
市義援金		93,472,197 円
頑張れ大船渡銀河連邦応援金		151,850,440 円
計		245,322,637 円

※義援金額（当該週）の報告なし

東日本大震災発災後活動・対応等記録

平成 24 年 2 月 27 日（月）～3 月 11 日（日）	発災 354 日目～367 日目
---------------------------------	------------------

1 当日の主な状況・対応等

●…主な出来事 ◆…ライフラインや交通状況等 ○…本市の主な対応等 < >…所管局等

状況等	対応等
◆東京電力管内における今冬の最大電力供給率は 93%（2 月末日現在）	○電気料金の値上げに関する要請（3/8）

2 活動・対応等の記録

(1) 市民生活対応関連

ア 原発事故・健康被害影響関連

事象・状況等	本市の対応等
該当事項なし	<p>○清掃工場・し尿処理施設から排出される灰や汚泥等の放射能測定 市清掃工場・し尿処理施設から排出された灰や汚泥等を採取し、放射能濃度を測定するとともに、7/1 から市清掃工場・し尿処理施設の敷地周辺の空間放射線量を測定 測定結果はすべて 8,000Bq/kg 以下。焼却灰等はそれぞれ埋め立てた場所を特定できるように埋立処分</p> <p>○給食用食材の事前検査 小中学校と保育所の給食で使用する食材の一部について、週 2 回、放射能濃度を検査</p> <p>○給食 1 食分の検査 小中学校と保育所（陽光園含む）の給食として実際に提供した給食 1 食分を 1 週間ごとにまとめて放射能濃度を検査 (2/22～2/28) (2/29～3/6) (3/7～3/13)</p> <p>○モニタリングポストによる大気中の空間放射線量率の測定 大気中の空間放射線量率の連続測定を行う計測機器。福島第一原子力発電所を含め、原子力関連施設の放射性物質漏出事故等による本市市域への影響を早期に発見することを目的として設置（測定場所 相模原市役所第 2 別館屋上、地上 21m）</p> <p>○水産物の放射能濃度測定結果 12/6～3/12 に神奈川県から、県内で水揚げされた水産物の放射能濃度の測定結果が公表。検査した水産物の測定値は、いずれも食品衛生法上の暫定規制値を下回った。</p> <p>○市営簡易水道水の放射能濃度測定結果 12/8～3/1 にかけて、都市建設局土木部で市営簡易水道から採取した水について、放射能濃度を測定した結果、測定値は国の原子力安全委員会が定めた指標値以下であった。 伏馬田、青根、牧野中央（栗久保）、馬本・吉原、葛原、牧野中央</p>

	<p>(篠原)、牧野中央 (大久和)</p> <p>○空間放射線測定器の市民等への貸出しについて より身近な生活環境の状況を確認していただくことを目的に、放射線測定器の貸出しを実施</p> <ul style="list-style-type: none"> ・貸出対象者…自治会、市内在住者 (18 歳以上)、法人、固定資産税納税義務者 ・貸出開始日(予約開始日)…3/1～ (3 月分の予約は、2/1 から受付)
--	--

イ 電力対策等関連

事象・状況等	本市の対応等
	<p>○電気料金の値上げに関する要請 (3/8)</p> <p>市内中小企業の経営を直撃する電気料金の値上げについて凍結を含め再考するよう、東京電力株式会社に対し、商工会議所とともに要請書を提出</p>

※ウ 交通対策関連については特記事項なし

※エ 医療対策関連については特記事項なし

※オ 経済対策関連については特記事項なし

※カ 公共施設節電対策関連については特記事項なし

※キ 公共施設復旧整備関連については特記事項なし

※ク 市民生活関連については特記事項なし

(2) 被災地復興支援関連

ア 大船渡市支援

大船渡市の状況	支援概要
該当事項なし	<p>【市職員派遣】</p> <p><新規> 3人 * 3/8～3/23…事務職 2人 * 3/8～3/30…土木職 1人<全国市長会></p> <p><継続> 4人 * 6/28～3/31…土木職 1人 * 2/23～3/9…事務職 2人 * 2/23～3/9…土木職 1人<全国市長会></p> <p>・ 3/7 星ヶ丘二葉園の園児と大船渡保育園の園児による手紙交流開始</p>

イ 広域応援支援

被災地等からの支援要請	支援概要
該当事項なし	【市職員派遣】 <新規> 1人 *3/9~3/16…事務職1人【石巻市】 <継続> 1人 *10/1~3/31…事務職1人【石巻市】

ウ 被災者受入支援

事象・状況等	本市の対応等
	3/8 ヒョウタン愛好家（中央区田名在住）から起き上がりヒョウタン29個寄贈

※エ 応援物資支援については特記事項なし

オ 義援金・ボランティア支援（3月11日現在）

義援金区分	義援金額(12/10~3/11)	義援金額(累計)
市義援金	4,996,354円	98,468,551円
頑張れ大船渡銀河連邦応援金	4,015,059円	155,865,499円
計	9,011,413円	254,334,050円

資料編

目次

- | | |
|-----------------------------|--------------|
| ① 市有施設被害状況一覧 | ・・・・・・・・ 291 |
| ② 公共施設の放射線対策における対応状況一覧 | ・・・・・・・・ 294 |
| ③ 放射性物質検査実績 | ・・・・・・・・ 296 |
| ④ 被災地域への職員派遣状況 | ・・・・・・・・ 297 |
| ⑤ 計画停電グループ一覧 | ・・・・・・・・ 298 |
| ⑥ 東日本大震災相模原市災害対策本部定例会（全24回） | ・・・・・・・・ 303 |

東日本大震災に伴う市有施設被害状況一覧

施設名		損壊の内容
1	あじさい会館	タイル1部剥離
2	ウェルネス	壁に亀裂が数か所
3	衛生試験所	①非常階段用扉（開閉不能）、②壁（ひび、塗装剥離）
4	高齢者能力活用施設	壁に亀裂（軽微）
5	慰霊塔	灯ろう（1塔）一部落下
6	青少年学習センター	外周フェンス一部損壊、建物床タイル一部損壊
7	谷口保育園	エアコン配管破損
8	相原保育園	ボイラー配管破損
9	相武台保育園	内壁亀裂
10	市民会館	ホール内の壁と天井の接合部分の塗装材の一部（最大数cm）が剥離し落下
11	市民ギャラリー（JR相模原駅ビルNOW4階）	壁に数か所の亀裂
12	杜のホールはしもと（ミウヰ橋本7・8階）	①吊物設備ワイヤーが外れ、半響板の支え棒が舞台床から外れた。 ②音響反射板が揺れで移動し、反射板及びステージの表面の一部が損傷。廊下の壁（2か所）に亀裂
13	北清掃工場	エレベータワイヤー等の破損
14	上九沢団地	フェンス落下、免震破損
15	淵野辺駅自由通路	天井2か所破損
16	相模原駅自動車駐車場	建物の接合部分及び北側スロープの破損
17	相模大野駅立体駐車場	建物の接合部分の破損、コンクリートにひび
18	相陽中学校	B棟2・3階の階段踊り場Pタイルにひび
19	上溝中学校	天井一部ひび。プール加圧ユニット異常
20	青根中学校	非常放送装置操作不良。渡り廊下一部破損
21	大沢中学校	渡り廊下一部破損。LL教室の天井1か所落下
22	大野南中学校	壁がはがれている。教室の天井一部歪んでいる。石膏像が全壊
23	清新中学校	渡り廊下の支柱が一部亀裂、1階通路の天井剥がれ1か所
24	麻溝台中学校	渡り廊下一部破損、最上階の外壁一部落下、1階通路天井のはがれ、校舎外壁のはがれ、校舎外壁のはがれ数か所
25	共和中学校	A・B棟渡り廊下外壁にひび
26	緑が丘中学校	3階渡廊下一部破損、校舎・屋体外壁ひび。C棟3階男子トイレ壁面ひび
27	相武台中学校	扉が一部ゆがむ。渡り廊下一部破損。屋体天井材一部破損
28	谷口中学校	渡り廊下一部破損。ガスは止まっている B棟第1理科室戸棚ガラス割れ。プール機械室ろ過循環装置、循環ポンプの基礎破損。プール更衣室等の壁一部破損。
29	新町中学校	美術彫像壊れる。渡り廊下一部破損。グラウンドのコンクリート階段の側面の割れ
30	弥栄中学校	渡り廊下一部破損、外壁ひび
31	上溝南中学校	渡り廊下一部破損
32	小山中学校	渡り廊下一部破損
33	東林中学校	3階女子トイレブースが傾き壁にひび

施設名	損壊の内容
34 藤野中学校	音楽室、図書室、技術室の壁に亀裂。屋内運動場の水銀灯が傾く
35 相原中学校	渡り廊下一部破損。貯水槽漏水
36 上鶴間中学校	屋内運動場の天井材一部破損。渡り廊下一部破損
37 北相中学校	ポンプ異常
38 旭中学校	花壇から湧き水
39 内郷中学校	非常放送装置操作不良
40 相模丘中学校	渡り廊下一部破損。
41 星が丘小学校	体育館の天井に亀裂が入り、欠片が落ちる。受水槽に異常音。火災報知機の動作異常
42 向陽小学校	3階からコンクリートが落下し、屋根を突き抜けた。
43 相原小学校	B・C棟のつなぎ目の外壁落下
44 大野小学校	空中廊下A・B棟、A・C棟つなぎ目のアルミ部分が脱落
45 谷口台小学校	AB棟のつなぎ目が外れて外壁落下。B棟の1階水漏れ、廊下壁にひび。A棟2階の廊下とサッシの間にすき間。ブロック塀のストッパが外れ、塀が浮いている状態
46 旭小学校	体育館ガラス割れ
47 清新小学校	校舎間の渡り廊下のコンクリート支柱に一部亀裂。昇降口付近で水漏れ
48 東林小学校	C・D棟の渡り廊下にひび
49 共和小学校	外壁1か所落下、B・C棟通路一部破損。児童クラブの前壁破損
50 桜台小学校	校舎つなぎ目が崩落
51 上鶴間小学校	理科室の本棚倒れる。B棟壁・天井材破損
52 鶴の台小学校	壁にひび。渡り廊下破損。
53 作の口小学校	壁にひび。渡り廊下破損。
54 大野北小学校	3階トイレひび
55 双葉小学校	エレベーター不良。プール外壁一部はがれ。
56 陽光台小学校	PC部屋の蛍光灯カバーがずれた
57 横山小学校	壁にひび。渡り廊下破損。
58 弥栄小学校	校舎2階の渡り廊下の漏水
59 宮上小学校	A・B棟の2階のつなぎ目が曲がっている。非常放送装置操作不良
60 九沢小学校	非常放送装置操作不良。B・C棟2階の廊下の床にひび
61 若松小学校	A・B棟3階の渡廊下でつなぎ目がゆがみ、鋼板のカバーが曲がった。床のタイルはがれ。C棟3階教室入口の梁にひび
62 新宿小学校	2階ホール天井はがれ。A・B棟のつなぎ目の天井材はがれ
63 もえぎ台小学校	A・B棟の天井のつなぎ目カバー落下。A棟2階家庭科室前廊下の壁一部落下。A棟3階教材室の戸棚ガラス一部破損。渡り廊下一部破損。壁にひび
64 串川小学校	渡り廊下と付近の教室壁に亀裂。新旧校舎のつなぎ部分にひび
65 津久井中央小学校	B棟のトイレにひび
66 鳥屋小学校	校舎一部にひび。屋内運動場への通路に段差発生。屋内運動場の光電式感知器の不良
67 千木良小学校	壁・床にひび。プール受水槽の底部から水漏れ
68 藤野小学校	屋内運動場の照明傾いた。給食棟の配管から水漏れ
69 青根小学校	非常放送装置操作不良

施設名		損壊の内容
70	上溝小学校	校舎のつなぎ目ズレ。壁にひび。プール盤の異常ランプ
71	大沼小学校	A棟1階トイレ前の天井及び水道メイン管から漏水
72	くぬぎ台小学校	プール受水槽漏水
73	麻溝小学校	2階渡り廊下（天井材）つり元が外れそう
74	田名小学校	給食室内部壁一部ひび
75	大野台中央小学校	トイレ壁のタイル一部はがれ。廊下にひび
76	大沢小学校	屋内運動場の天井材一部ずれ。停電用電話機の不良
77	相武台小学校	石垣に亀裂
78	二本松小学校	非常放送装置操作不良
79	並木小学校	外壁等一部ひび
80	清新学校給食センター	天井のパネルに穴
81	図書館（視聴覚ライブラリー含む）	①地下書庫の書庫の倒壊等②1, 2階部分ふき抜け天井、壁のひび等
82	相模原球場	避雷針の先端部分の落下
83	淵野辺公園銀河アリーナ	トップライトの窓枠の落下
84	津久井消防署	非常用発電機故障
85	本館	壁ヘアークラック
86	第2別館	壁タイル等破損
87	本庁倉庫	天井破損
88	大野北まちづくりセンター	自動ドア取付部破損
89	上溝まちづくりセンター	空調設備操作不能
90	橋本駅北口ペDESTリアンデッキ・ジョイント及び照明	ジョイント・照明灯具の破損（天井のパネルのずれ、駅とペDESTリアンデッキのつなぎ目に段差発生（2か所）、照明灯破損（2灯））
91	国道413号・擁壁	間知ブロックの抜け出し

公共施設の放射線対策における対応状況一覧(他の場所よりも局所的に放射線量が高くなる場所の対策)

平成24年3月11日現在

No	施設名又は施設の類型	対策の所管	①点検		②清掃等(対応)の実施(①の内数)		③対応(②の内訳)				④除去物(③Bの内訳)							
			施設	箇所	施設	箇所	A 天地返し(上下入替)又は敷地内埋設処理		B 除去・保管		C その他(高圧洗浄、搬去新設、立入制限など)		表面・暫定基準値超	表面・暫定基準値以下	合計	地下保管(塵外)	地上保管(塵内)	
							施設	箇所	施設	箇所	施設	箇所						施設
1	公園	公園課 津久井環境課	572	5,028	25	45	19	26	6	15	2	4	28	95	123	0	7	8
2	小学校	学校保健課 学校施設課	72	699	69	652	0	0	69	652	0	0	56	596	652	0	7	62
3	中学校	学校保健課 学校施設課	37	354	37	339	0	0	37	339	0	0	44	295	339	0	5	32
4	保育所	保育課	25	176	23	176	0	0	23	79	0	0	20	183	203	0	22	3
5	児童保育園	保育課	2	10	2	10	0	0	0	0	0	0	0	0	0	0	0	0
6	陽光園	陽光園	1	6	1	6	0	0	1	6	0	0	0	15	15	0	0	1
7	幼稚園	保育課	3	24	3	24	0	0	3	19	0	0	2	35	37	0	2	1
8	こどもセンター	子ども施設課	24	88	1	1	0	0	1	1	0	0	0	1	1	1	0	0
9	児童館	子ども施設課	22	141	14	49	6	19	9	29	1	1	17	31	48	7	1	1
10	児童クラブ	子ども施設課	22	71	4	10	1	1	3	9	0	0	9	1	10	1	0	2
11	児童遊園	子ども施設課	39	83	0	0	0	0	0	0	0	0	0	0	0	0	0	0
12	公立キャンプ場等	商業観光課 相模湖経済観光課	4	96	0	0	0	0	0	0	0	0	0	0	0	0	0	0
13	ふれあい科学館	水みどり環境課	1	15	0	0	0	0	0	0	0	0	0	0	0	0	0	0
14	市営住宅内児童遊園	住宅課	17	56	0	0	0	0	0	0	0	0	0	0	0	0	0	0
15	緑地	水みどり環境課	45	132	0	0	0	0	0	0	0	0	0	0	0	0	0	0
16	公共下水道汚水ポンプ場	下水道管理課	7	28	0	0	0	0	0	0	0	0	0	0	0	0	0	0
17	キャンプ淵野辺留保地	土地利用調整課	1	9	0	0	0	0	0	0	0	0	0	0	0	0	0	0
18	公民館等	生涯学習課	31	177	1	2	1	2	0	0	0	0	0	0	0	0	0	0
19	文化施設	文化財保護課	5	30	0	0	0	0	0	0	0	0	0	0	0	0	0	0
20	スポーツ施設	スポーツ課	33	222	0	0	0	0	0	0	0	0	0	0	0	0	0	0
21	図書館	図書館	2	10	0	0	0	0	0	0	0	0	0	0	0	0	0	0
22	博物館	博物館	4	24	0	0	0	0	0	0	0	0	0	0	0	0	0	0

No	施設名又は施設の類型	対策の所管	①点検		②清掃等(対応)の実施 (①の内数)		③対応(②の内訳)				④除去物(③Bの内訳)							
			施設	箇所	施設	箇所	A 天地返し(上下入替)又は敷地内埋設処理		B 除去・保管		C その他(高圧洗浄、搬去新設、立入制限など)	表面・暫定基準値超	表面・暫定基準値以下	合計	地下保管	地上保管(塵外)	地上保管(塵内)	
							施設	箇所	施設	箇所								施設
23	体験学習施設	相模川自然の村野外 体験教室	2	9	0	0	0	0	0	0	0	0	0	0	0	0	0	
24	市営斎場	区政支援課	1	20	0	0	0	0	0	0	0	0	0	0	0	0	0	
25	ふれあい広場	市民協働推進課	39	239	0	0	0	0	0	0	0	0	0	0	0	0	0	
26	市民健康文化センター	市民協働推進課	2	32	0	0	0	0	0	0	0	0	0	0	0	0	0	
27	市民会館、グリーンホール相模大野	文化振興課	2	27	0	0	0	0	0	0	0	0	0	0	0	0	0	
28	さがみはら安全安心ステーション	生活安全課	1	5	0	0	0	0	0	0	0	0	0	0	0	0	0	
29	産業会館、勤労者総合福祉センター	産業・雇用政策課	2	34	0	0	0	0	0	0	0	0	0	0	0	0	0	
30	市民農園(レクリエーション農園)、農業体験学習会場	農政課	59	321	0	0	0	0	0	0	0	0	0	0	0	0	0	
31	畜産振興協会事務所	農政課	1	5	1	2	1	1	1	1	0	0	0	0	2	0	1	
32	用水散策路	農政課	2	11	0	0	0	0	0	0	0	0	0	0	0	0	0	
33	相模川自然の村「清流の里」、たてしな自然の村	商業観光課	2	60	0	0	0	0	0	0	0	0	0	0	0	0	0	
34	水郷田名公衆トイレ、無量光寺公衆トイレ	商業観光課	2	10	0	0	0	0	0	0	0	0	0	0	0	0	0	
35	城山まちづくり区域の観光施設、市民農園(健康づくり農園)、集会施設等	城山経済観光課	19	99	1	2	0	0	1	2	0	0	0	0	0	5	0	
36	津久井まちづくり区域の観光施設、集会施設等	津久井経済観光課	15	45	1	2	1	2	0	0	0	0	0	0	0	0	0	
37	相模湖まちづくり区域の観光施設、集会施設等	相模湖経済観光課	15	70	1	1	1	1	0	0	0	0	0	0	0	0	0	
38	藤野まちづくり区域の観光施設、集会施設等	藤野経済観光課	26	167	5	11	5	11	0	0	0	0	0	0	0	0	0	
39	緑区役所管施設	緑区役所総務課	33	192	15	28	14	27	1	1	0	0	1	0	1	0	0	
40	市清掃工場、し尿処理施設その他清掃関連施設等	廃棄物政策課	28	211	1	1	0	0	1	1	0	0	4	0	4	0	1	
41	市役所本庁舎等	管財課	9	31	0	0	0	0	0	0	0	0	0	0	0	0	0	
42	保健・福祉・医療等関連施設	健康福祉総務室	59	381	6	12	6	12	0	0	0	0	0	0	0	0	0	
合計			1,288	9,448	211	1,373	55	102	156	1,154	3	5	181	1,252	1,440	10	46	
合計			1,288	9,448	211	1,373	55	102	156	1,154	3	5	181	1,252	1,440	10	46	111

※ 施設名又は施設の類型の順は、子ども関連施設(No15~14)と他の公共施設(No15~41)で、対策実施又はHP掲載の順

※ 対策の所管及び点検施設数等は平成24年3月時点の市ホームページ公表値による。

※ 公立キャンプ場のうち2施設52箇所は、平成23年11月と平成24年3月の2回測定を実施

※ ④の合計欄は、除去物の表面での放射線量を測定していない7袋が含まれる。

放射線物質検査実績(平成23年4月6日～平成24年3月11日)

検体	検体数	内訳	検体数	頻度	担当課
飲料水 (平成23年4月6日開始)	161	市営簡易水道	106	2検体/週(原水が地表) 4検体/月(原水が地下)	緑土木事務所
		市内小規模水道	28	必要に応じ実施	緑区 藤野まちづくりセンター
		清川村簡易水道	27	1検体/2週	清川村 まちづくり課
プール水 (平成23年6月8日開始)	111	プール水	111	屋外プールを全校実施 3検体(各区1校)/2週	学校保健課、スポーツ課
清掃施設関連 (平成23年6月29日開始)	122	南清掃工場	54	月に1回、その他必要に 応じ実施	清掃施設課
		北清掃工場	36		
		最終処分場	15		
		津久井CC	8		
		東清掃事業所	9		
学校給食(事前検査) (平成23年8月29日開始)	59	小中学校給食	31	1検体/週	学校保健課
		保育園給食	28	1検体/週	保育課
学校給食(1食分) (平成23年12月7日開始)	67	小中学校給食	49	4～7検体/週	学校保健課
		保育園給食	18		保育課
農林畜産物 (平成23年7月1日開始)	32	市内産農畜産物	18	必要に応じ実施	農政課
		汚染疑い牛肉	8	必要に応じ実施	生活衛生課
		市内産林産物	4	必要に応じ実施	津久井経済観光課
		市内野生獣肉	2	必要に応じ実施	津久井環境課
こども施設関連 (落葉等の清掃除去物) (平成23年9月27日開始)	28	公園関連	27	必要に応じ実施	公園課
		学校関連	1	必要に応じ実施	学校保健課
土壌 (平成23年8月17日開始)	8	農用地土壌	3	必要に応じ実施	農政課
		学校土壌	2	必要に応じ実施	学校保健課
		市内土壌	3	必要に応じ実施	環境保全課
堆肥 (平成23年8月19日開始)	3	市内産堆肥	3	必要に応じ実施	農政課
合計	591	合計	591		

被災地域への職員派遣状況

平成24年3月11日現在
(単位：人)

区分	消防		健康 相談等	支援物資 管理等	下水道 被害調査	宅地 危険度 判定士	こころの ケア	被災建築 物危険 判定 士	施設耐 久・修繕 状況調 査・被災 家屋調査	生活保護 相談等	避難所運 営支援	行政事務 支援等	介護支援 業務等	瓦礫撤去 現場立会 い(安全管 理)	小中学校 授業支援	合計
	緊急消防 援助隊	消防 活動 支援等														
主な職種	消防職	消防職	保健師	事務職等	土木職等	土木職	精神保健 福祉士等	建築職	建築職等	ケース ワーカー	事務職等	事務職等	社会福祉 保健師等	土木職	教職員	
大船渡市		9	25	112			18		6			38	26	17	12	263
仙台市	46				22	9			52	5						134
石巻市											3	10				13
福島県		90														90
宮城県 女川町								2								2
福島県 飯館村												5				5
合計	136	9	25	112	22	9	18	2	58	5	3	53	26	17	12	507

※ 車両運転や事務引継等の出張者は除く。

※ 消防欄の防災活動支援等は、避難所支援等に従事したものの。

計画停電グループ一覧

区	大字通称	字・丁目	グループ	サブグループ
中央区	相生	1丁目	4	D
中央区	相生	2丁目	4	D
中央区	相生	3丁目	4	D
中央区	相生	4丁目	4	D
中央区	青葉	1丁目	4	D
中央区	青葉	2丁目	4	D
中央区	青葉	3丁目	4	D
中央区	大野台	3丁目	4	D
中央区	小山		2	D
中央区	小山		5	D
中央区	小山	1丁目	2	D
中央区	小山	1丁目	5	D
中央区	小山	2丁目	2	D
中央区	小山	3丁目	2	D
中央区	小山	4丁目	2	D
中央区	鹿沼台	1丁目	4	D
中央区	鹿沼台	2丁目	4	D
中央区	上溝		2	D
中央区	上溝		4	D
中央区	上溝	1丁目	2	D
中央区	上溝	2丁目	2	D
中央区	上溝	3丁目	2	D
中央区	上溝	4丁目	2	D
中央区	上溝	5丁目	2	D
中央区	上溝	6丁目	2	D
中央区	上溝	7丁目	2	D
中央区	上溝	7丁目	4	D
中央区	上矢部	1丁目	5	D
中央区	上矢部	2丁目	2	D
中央区	上矢部	2丁目	4	D
中央区	上矢部	2丁目	5	D
中央区	上矢部	3丁目	5	D
中央区	上矢部	4丁目	4	D
中央区	上矢部	4丁目	5	D
中央区	上矢部	5丁目	4	D
中央区	上矢部	5丁目	5	D
中央区	共和	1丁目	2	D
中央区	共和	1丁目	4	D
中央区	共和	2丁目	2	D
中央区	共和	3丁目	2	D
中央区	共和	3丁目	4	D
中央区	共和	4丁目	2	D
中央区	共和	4丁目	4	D
中央区	向陽町		5	D
中央区	小町通	1丁目	2	D
中央区	小町通	2丁目	2	D
中央区	相模原	1丁目	2	D
中央区	相模原	2丁目	2	D
中央区	相模原	3丁目	2	D
中央区	相模原	4丁目	2	D
中央区	相模原	5丁目	2	D
中央区	相模原	6丁目	2	D
中央区	相模原	7丁目	2	D
中央区	相模原	8丁目	2	D

区	大字通称	字・丁目	グループ	サブグループ
中央区	下九沢		2	D
中央区	水郷田名	1丁目	2	D
中央区	水郷田名	2丁目	2	D
中央区	水郷田名	3丁目	2	D
中央区	水郷田名	4丁目	2	D
中央区	すすきの町		5	D
中央区	清新	1丁目	2	D
中央区	清新	2丁目	2	D
中央区	清新	3丁目	2	D
中央区	清新	4丁目	2	D
中央区	清新	5丁目	2	D
中央区	清新	6丁目	2	D
中央区	清新	7丁目	2	D
中央区	清新	8丁目	2	D
中央区	高根	1丁目	4	D
中央区	高根	2丁目	4	D
中央区	高根	3丁目	4	D
中央区	田名		2	D
中央区	田名		4	D
中央区	田名		5	D
中央区	田名塩田	1丁目	2	D
中央区	田名塩田	1丁目	4	D
中央区	田名塩田	2丁目	4	D
中央区	田名塩田	3丁目	4	D
中央区	田名塩田	4丁目	4	D
中央区	中央	1丁目	2	D
中央区	中央	2丁目	2	D
中央区	中央	3丁目	2	D
中央区	中央	4丁目	2	D
中央区	中央	5丁目	2	D
中央区	中央	6丁目	2	D
中央区	千代田	1丁目	2	D
中央区	千代田	1丁目	4	D
中央区	千代田	2丁目	2	D
中央区	千代田	2丁目	4	D
中央区	千代田	3丁目	2	D
中央区	千代田	3丁目	4	D
中央区	千代田	4丁目	4	D
中央区	千代田	5丁目	4	D
中央区	千代田	6丁目	4	D
中央区	千代田	7丁目	4	D
中央区	並木	1丁目	4	D
中央区	並木	2丁目	4	D
中央区	並木	3丁目	4	D
中央区	並木	4丁目	4	D
中央区	光が丘	1丁目	4	D
中央区	光が丘	2丁目	4	D
中央区	光が丘	3丁目	4	D
中央区	氷川町		2	D
中央区	氷川町		5	D
中央区	東淵野辺	1丁目	2	D
中央区	東淵野辺	1丁目	4	D
中央区	東淵野辺	2丁目	2	D
中央区	東淵野辺	3丁目	2	D

区	大字通称	字・丁目	グループ	サブグループ
中央区	東淵野辺	4丁目	2	D
中央区	東淵野辺	5丁目	2	D
中央区	東淵野辺	5丁目	4	D
中央区	富士見	1丁目	2	D
中央区	富士見	2丁目	2	D
中央区	富士見	2丁目	4	D
中央区	富士見	3丁目	4	D
中央区	富士見	4丁目	4	D
中央区	富士見	5丁目	2	D
中央区	富士見	5丁目	4	D
中央区	富士見	6丁目	2	D
中央区	富士見	6丁目	4	D
中央区	淵野辺	1丁目	4	D
中央区	淵野辺	1丁目	5	D
中央区	淵野辺	2丁目	4	D
中央区	淵野辺	3丁目	4	D
中央区	淵野辺	4丁目	4	D
中央区	淵野辺	5丁目	4	D
中央区	淵野辺本町	1丁目	4	D
中央区	淵野辺本町	2丁目	4	D
中央区	淵野辺本町	3丁目	4	D
中央区	淵野辺本町	4丁目	2	D
中央区	淵野辺本町	4丁目	4	D
中央区	淵野辺本町	5丁目	2	D
中央区	淵野辺本町	5丁目	4	D
中央区	星が丘	1丁目	2	D
中央区	星が丘	1丁目	4	D
中央区	星が丘	2丁目	2	D
中央区	星が丘	2丁目	4	D
中央区	星が丘	3丁目	4	D
中央区	星が丘	4丁目	4	D
中央区	松が丘	1丁目	4	D
中央区	松が丘	2丁目	4	D
中央区	緑が丘	1丁目	4	D
中央区	緑が丘	2丁目	4	D
中央区	南橋本	1丁目	2	D
中央区	南橋本	2丁目	2	D
中央区	南橋本	3丁目	2	D
中央区	南橋本	4丁目	2	D
中央区	宮下	1丁目	5	D
中央区	宮下	2丁目	5	D
中央区	宮下	3丁目	5	D
中央区	宮下本町	1丁目	5	D
中央区	宮下本町	2丁目	5	D
中央区	宮下本町	3丁目	5	D
中央区	弥栄	1丁目	4	D
中央区	弥栄	2丁目	4	D
中央区	弥栄	3丁目	4	D
中央区	矢部	1丁目	2	D
中央区	矢部	2丁目	2	D
中央区	矢部	3丁目	2	D
中央区	矢部	3丁目	4	D
中央区	矢部	4丁目	2	D
中央区	矢部	4丁目	4	D

区	大字通称	字・丁目	グループ	サブグループ
中央区	矢部新町		4	D
中央区	矢部新田		4	D
中央区	陽光台	1丁目	4	D
中央区	陽光台	2丁目	4	D
中央区	陽光台	3丁目	4	D
中央区	陽光台	4丁目	4	D
中央区	陽光台	5丁目	4	D
中央区	陽光台	6丁目	4	D
中央区	陽光台	7丁目	4	D
中央区	横山	1丁目	2	D
中央区	横山	2丁目	2	D
中央区	横山	3丁目	2	D
中央区	横山	3丁目	4	D
中央区	横山	4丁目	2	D
中央区	横山	5丁目	2	D
中央区	横山	5丁目	4	D
中央区	横山	6丁目	2	D
中央区	横山	6丁目	4	D
中央区	横山台	1丁目	2	D
中央区	横山台	2丁目	2	D
中央区	由野台	1丁目	2	D
中央区	由野台	1丁目	4	D
中央区	由野台	2丁目	2	D
中央区	由野台	2丁目	4	D
中央区	由野台	3丁目	4	D
緑区	相原	1丁目	2	D
緑区	相原	2丁目	2	D
緑区	相原	3丁目	2	D
緑区	相原	4丁目	2	D
緑区	相原	5丁目	2	D
緑区	相原	5丁目	5	D
緑区	相原	6丁目	2	D
緑区	相原	6丁目	5	D
緑区	青根		5	D
緑区	青野原		2	D
緑区	青野原		5	D
緑区	青山		2	D
緑区	青山		5	D
緑区	太井		2	D
緑区	大島		2	D
緑区	大島		5	D
緑区	大山町		2	D
緑区	小倉		5	D
緑区	小原		5	D
緑区	小淵		5	D
緑区	上九沢		2	D
緑区	上九沢		5	D
緑区	川尻		5	D
緑区	久保沢	1丁目	5	D
緑区	久保沢	2丁目	5	D
緑区	久保沢	3丁目	5	D
緑区	佐野川		5	D
緑区	澤井		5	D
緑区	下九沢		2	D

区	大字通称	字・丁目	グループ	サブグループ
緑区	下九沢		5	D
緑区	城山	1丁目	5	D
緑区	城山	2丁目	5	D
緑区	城山	3丁目	5	D
緑区	城山	4丁目	5	D
緑区	寸沢嵐		5	D
緑区	田名		2	D
緑区	田名		5	D
緑区	谷ヶ原	1丁目	5	D
緑区	谷ヶ原	2丁目	5	D
緑区	千木良		5	D
緑区	鳥屋		2	D
緑区	中沢		2	D
緑区	中沢		5	D
緑区	中野		2	D
緑区	中野		5	D
緑区	長竹		2	D
緑区	長竹		5	D
緑区	名倉		5	D
緑区	西橋本	1丁目	2	D
緑区	西橋本	2丁目	2	D
緑区	西橋本	3丁目	2	D
緑区	西橋本	3丁目	5	D
緑区	西橋本	4丁目	2	D
緑区	西橋本	4丁目	5	D
緑区	西橋本	5丁目	2	D
緑区	二本松	1丁目	2	D
緑区	二本松	1丁目	5	D
緑区	二本松	2丁目	5	D
緑区	二本松	3丁目	2	D
緑区	二本松	3丁目	5	D
緑区	二本松	4丁目	2	D
緑区	二本松	4丁目	5	D
緑区	根小屋		2	D
緑区	根小屋		5	D
緑区	橋本	1丁目	2	D
緑区	橋本	2丁目	2	D
緑区	橋本	2丁目	5	D
緑区	橋本	3丁目	2	D
緑区	橋本	3丁目	5	D
緑区	橋本	4丁目	5	D
緑区	橋本	5丁目	5	D
緑区	橋本	6丁目	2	D
緑区	橋本	6丁目	5	D
緑区	橋本	7丁目	2	D
緑区	橋本	7丁目	5	D
緑区	橋本	8丁目	2	D
緑区	橋本	8丁目	5	D
緑区	橋本台	1丁目	2	D
緑区	橋本台	2丁目	2	D
緑区	橋本台	3丁目	2	D
緑区	橋本台	3丁目	5	D
緑区	橋本台	4丁目	5	D
緑区	葉山島		5	D

区	大字通称	字・丁目	グループ	サブグループ
緑区	原宿	1丁目	2	D
緑区	原宿	1丁目	5	D
緑区	原宿	2丁目	5	D
緑区	原宿	3丁目	5	D
緑区	原宿	4丁目	5	D
緑区	原宿	5丁目	5	D
緑区	原宿南	1丁目	5	D
緑区	原宿南	2丁目	5	D
緑区	原宿南	3丁目	5	D
緑区	東橋本	1丁目	5	D
緑区	東橋本	2丁目	5	D
緑区	東橋本	3丁目	5	D
緑区	東橋本	4丁目	5	D
緑区	日連		5	D
緑区	広田		5	D
緑区	牧野		5	D
緑区	又野		5	D
緑区	町屋	1丁目	5	D
緑区	町屋	2丁目	5	D
緑区	町屋	3丁目	5	D
緑区	町屋	4丁目	5	D
緑区	三井		2	D
緑区	三井		5	D
緑区	三ヶ木		5	D
緑区	向原	1丁目	5	D
緑区	向原	2丁目	5	D
緑区	向原	3丁目	5	D
緑区	元橋本町		2	D
緑区	元橋本町		5	D
緑区	吉野		5	D
緑区	与瀬		5	D
緑区	与瀬本町		5	D
緑区	若葉台	1丁目	5	D
緑区	若葉台	2丁目	5	D
緑区	若葉台	3丁目	5	D
緑区	若葉台	4丁目	5	D
緑区	若葉台	5丁目	5	D
緑区	若葉台	6丁目	5	D
緑区	若葉台	7丁目	5	D
緑区	若柳		5	D
南区	旭町		4	D
南区	麻溝台		4	D
南区	麻溝台	1丁目	4	D
南区	麻溝台	2丁目	4	D
南区	麻溝台	3丁目	4	D
南区	麻溝台	4丁目	4	D
南区	麻溝台	5丁目	4	D
南区	麻溝台	6丁目	4	D
南区	麻溝台	7丁目	4	D
南区	麻溝台	8丁目	4	D
南区	新磯野		4	D
南区	新磯野	1丁目	4	D
南区	新磯野	2丁目	4	D
南区	新磯野	3丁目	4	D

区	大字通称	字・丁目	グループ	サブグループ
南区	新磯野	4丁目	4	D
南区	新磯野	5丁目	4	D
南区	磯部		4	D
南区	鶉野森	1丁目	2	D
南区	鶉野森	1丁目	4	D
南区	鶉野森	2丁目	4	D
南区	鶉野森	3丁目	4	D
南区	大野台	1丁目	2	D
南区	大野台	1丁目	4	D
南区	大野台	2丁目	2	D
南区	大野台	2丁目	4	D
南区	大野台	3丁目	4	D
南区	大野台	4丁目	4	D
南区	大野台	5丁目	4	D
南区	大野台	6丁目	2	D
南区	大野台	6丁目	4	D
南区	大野台	7丁目	4	D
南区	大野台	8丁目	4	D
南区	上鶴間		2	D
南区	上鶴間		4	D
南区	上鶴間	1丁目	2	D
南区	上鶴間	1丁目	4	D
南区	上鶴間	2丁目	2	D
南区	上鶴間	3丁目	2	D
南区	上鶴間	4丁目	2	D
南区	上鶴間	5丁目	2	D
南区	上鶴間	5丁目	4	D
南区	上鶴間	6丁目	4	D
南区	上鶴間	7丁目	2	D
南区	上鶴間	7丁目	4	D
南区	上鶴間	8丁目	2	D
南区	上鶴間本町	1丁目	4	D
南区	上鶴間本町	2丁目	4	D
南区	上鶴間本町	3丁目	2	D
南区	上鶴間本町	3丁目	4	D
南区	上鶴間本町	4丁目	2	D
南区	上鶴間本町	4丁目	4	D
南区	上鶴間本町	5丁目	2	D
南区	上鶴間本町	5丁目	4	D
南区	上鶴間本町	6丁目	2	D
南区	上鶴間本町	6丁目	4	D
南区	上鶴間本町	7丁目	2	D
南区	上鶴間本町	7丁目	4	D
南区	上鶴間本町	8丁目	2	D
南区	上鶴間本町	9丁目	2	D
南区	北里	1丁目	4	D
南区	北里	2丁目	4	D
南区	古淵	1丁目	2	D
南区	古淵	2丁目	2	D
南区	古淵	3丁目	4	D
南区	古淵	4丁目	2	D
南区	古淵	5丁目	2	D
南区	古淵	6丁目	2	D

区	大字通称	字・丁目	グループ	サブグループ
南区	古淵	6丁目	4	D
南区	栄町		4	D
南区	相模大野	1丁目	4	D
南区	相模大野	2丁目	4	D
南区	相模大野	3丁目	4	D
南区	相模大野	4丁目	4	D
南区	相模大野	5丁目	4	D
南区	相模大野	6丁目	4	D
南区	相模大野	7丁目	4	D
南区	相模大野	8丁目	4	D
南区	相模大野	9丁目	4	D
南区	相模台	1丁目	4	D
南区	相模台	2丁目	4	D
南区	相模台	3丁目	1	E
南区	相模台	3丁目	4	D
南区	相模台	4丁目	4	D
南区	相模台	5丁目	4	D
南区	相模台	6丁目	4	D
南区	相模台	7丁目	4	D
南区	相模台団地		4	D
南区	桜台		4	D
南区	下溝		4	D
南区	新戸		4	D
南区	相南	1丁目	1	E
南区	相南	1丁目	4	D
南区	相南	2丁目	1	E
南区	相南	3丁目	1	E
南区	相南	3丁目	2	D
南区	相南	4丁目	1	E
南区	相武台	1丁目	1	E
南区	相武台	1丁目	4	D
南区	相武台	2丁目	1	E
南区	相武台	2丁目	4	D
南区	相武台	3丁目	1	E
南区	相武台	3丁目	4	D
南区	相武台団地	1丁目	4	D
南区	相武台団地	2丁目	4	D
南区	当麻		4	D
南区	西大沼	1丁目	2	D
南区	西大沼	1丁目	4	D
南区	西大沼	2丁目	4	D
南区	西大沼	3丁目	4	D
南区	西大沼	4丁目	4	D
南区	西大沼	5丁目	4	D
南区	東大沼	1丁目	4	D
南区	東大沼	2丁目	4	D
南区	東大沼	3丁目	4	D
南区	東大沼	4丁目	4	D
南区	東林間	1丁目	4	D
南区	東林間	2丁目	4	D
南区	東林間	3丁目	4	D
南区	東林間	4丁目	4	D
南区	東林間	5丁目	1	E
南区	東林間	5丁目	4	D

区	大字通称	字・丁目	グループ	サブグループ
南区	東林間	6丁目	1	E
南区	東林間	6丁目	2	D
南区	東林間	6丁目	4	D
南区	東林間	7丁目	1	E
南区	東林間	7丁目	2	D
南区	東林間	8丁目	2	D
南区	双葉	1丁目	4	D
南区	双葉	2丁目	4	D
南区	文京	1丁目	4	D
南区	文京	2丁目	4	D
南区	松が枝町		1	E
南区	松が枝町		4	D
南区	御園	1丁目	4	D
南区	御園	2丁目	4	D
南区	御園	3丁目	4	D
南区	御園	4丁目	4	D
南区	御園	5丁目	4	D
南区	南台	1丁目	4	D
南区	南台	2丁目	4	D
南区	南台	3丁目	4	D
南区	南台	4丁目	4	D
南区	南台	5丁目	4	D
南区	南台	6丁目	4	D
南区	豊町		4	D
南区	若松	1丁目	4	D
南区	若松	2丁目	4	D
南区	若松	3丁目	4	D
南区	若松	4丁目	4	D
南区	若松	5丁目	4	D
南区	若松	6丁目	4	D

東日本大震災相模原市災害対策本部定例会 資 料

(平成 23 年 3 月 17 日～平成 24 年 3 月 13 日 : 全 24 回)

資料の内容の一部については、後日修正している場合がありますので、
ご了承ください。

東日本大震災相模原市災害対策本部定例会(全24回)目次

○第1回(平成23年3月17日開催)	304
○第2回(平成23年3月18日開催)	306
○第3回(平成23年3月20日開催)	308
○第4回(平成23年3月22日開催)	311
○第5回(平成23年3月23日開催)	314
○第6回(平成23年3月24日開催)	317
○第7回(平成23年3月25日開催)	320
○第8回(平成23年3月26日開催)	323
○第9回(平成23年3月28日開催)	327
○第10回(平成23年3月30日開催)	331
○第11回(平成23年4月2日開催)	337
○第12回(平成23年4月4日開催)	343
○第13回(平成23年4月5日開催)	348
○第14回(平成23年4月6日開催)	353
○第15回(平成23年4月7日開催)	357
○第16回(平成23年4月8日開催)	362
○第17回(平成23年4月12日開催)	369
○第18回(平成23年4月14日開催)	375
○第19回(平成23年4月20日開催)	381
○第20回(平成23年4月27日開催)	387
○第21回(平成23年5月11日開催)	395
○第22回(平成23年5月25日開催)	403
○第23回(平成23年7月6日開催)	411
○第24回(平成24年3月13日開催)	425

相模原市東北関東大震災災害対策本部定例会 (第1回)

1 計画停電

(1) 停電

昨日3月16日

- ①第5グループ(緑区 旧津久井) 9時40分から12時30分
- ②第1グループ(田名、相南、相武台、東林間) 14時30分前後

平成23年3月17日(木) 10時～
第一特別会議室

1 各局等からの報告

(2) 本日(3/17)の予定

時間帯	グループ	主な地域
06:20～10:00	5	緑区(相原、旧津久井方面)
09:20～13:00	1	南区 相南、相武台、東林方面
12:20～16:00	2	中央区 小山、横山、清新、中央、田名、上溝、清新
13:50～17:30	※5	緑区(旧津久井方面)
15:20～19:00	3	本市該当なし
16:50～20:30	※1	南区 相南、相武台、東林間方面
18:20～20:00	4	星が丘、光が丘、大野北、大野中、麻溝、新磯、相模台

※需要が増加し供給力の不足が懸念される場合に実施する。

2 鉄道・バス

区分	運行状況		
鉄道	JR横浜線	全線50%運行	
	JR相模線	終日運転見合わせ	
	JR中央線	90%運行	
	小田急線	小田原線	一部運転見合わせ(秦野～新松田)
		江ノ島線	一部運転見合わせ(長後～片瀬江ノ島)
	京王相模原線	全線運行(昼間時間帯で、運転本数の削減)	
バス	神奈中バス	休日ダイヤで運行	

2 その他

「東北関東大震災相模原市災害対策本部定例会」の結果報告について

- | | |
|-------|----------------------------------|
| 1 日 時 | 平成23年3月17日(木) 午前10時から11時 |
| 2 場 所 | 第一特別会議室 |
| 3 出席者 | 市長、副市長、教育長、各局長、区長、議会事務局長、危機管理監 他 |
| 4 内 容 | |
- 各局・区から対応状況等を報告し、市長から指示事項があった。
結果については、次のとおりです。

○危機管理監

- ・東北関東大震災相模原市災害対策体制について、危機管理監から、昨日から変更のあった班について説明→「義捐金・ボランティア班」、「公共施設支援班」の新設等

○総務局

- ・昨日、「相模原市東北関東大震災災害対策本部体制」について、報道提供を実施した。
- ・「東北関東大震災」特集号を4月1日にタブロイド版で発行する。

○企画市民局

- ・本日の計画停電は、第一グループ実施予定。 但し、電力の需給状況によっては実施しない。
- ・ひばり放送では、停電場所の案内はせず、グループのみ放送する。

○健康福祉局

- ・原発事故関連の問い合わせ34件、放射能の検査は、本市では実施しない。
- ・大船渡市での保健士による巡回相談によると、薬が著しく不足している状況。医薬品の調査を準備検討。
- ・原発事故により本市へ避難してきている人たちへの対応が喫緊の課題である。

○緑区

- ・計画停電に関する情報提供を自治会を通じて回覧を実施するため、準備を進めている。

○南区

- ・まちづくりセンターや区役所の自家発電は、数時間しか持たないため、燃料供給が課題。
- ・震度5弱の震災で、区内の築40年のマンションに亀裂等が見られた。今後こういった建物の報告が増えた場合に、応急危険度判定士による迅速な対応が求められるのでは？
- 一都市建設局（建築指導課）で既に体制を整え、準備をしている。

○教育局

- ・静岡東部地震（本市震度4）の影響により、東北関東大震災で被害を受けた小中学校の亀裂などがさらに進んだところがある（小中学校13校）。
- ・被災者受入れ二次避難所予定の若あゆ・山せみで1000食、食料を確保した。

○消防局

- ・大船渡市では、派遣隊毎に遺体の収容や生存者の搜索を現地で行っている。
- ・東北自動車道は放射能の影響はないので、通行上の支障はないと考える。

○市長からの指示事項

- ・被災地（大船渡市）への支援については、先方からの要請を待つことなく、こちらから積極的に現地派遣の職員から問い合わせるなどして、要望事項を把握すること。
 - ・津久井地域における橋梁など危険箇所は、再度点検しておくこと。
 - ・被災地や原発事故の避難者対策では、場当たりで受け入れるのではなく、一時避難所（体育館柔道場）で何人受入れられるのか、大船渡枠や原発枠（人数）を予め作って、こちらからアナウンスできるよう検討すること。
 - ・東京電力の計画停電は、本市へきちんと実施予定を連絡するよう再度東京電力へ要請し、徹底すること。
 - ・危機管理室において情報の一元化を徹底すること。
 - ・今回の震災対応は、全職員の課題であるから、きちんと各職員が（他人事でなく）認識を再確認するよう各局・区で徹底すること。
- 5 その他
- ・今回の指示事項や課題は、各局・区や部会で検討し、今定例会で報告する。
 - ・今定例会は、毎日午前10時から第一特別会議室で開催する。

以上

相模原市東北関東大震災災害対策本部定例会 (第2回)

1 計画停電

(1) 停電

平成23年3月18日(金) 10時から
第一特別会議室

昨日3月17日

- ① 第1グループ(相南、東林間)などの地域で実施
9時20分から13時00分
- ② 第2グループ(橋本、相原、田名)などの地域で実施
12時20分から16時00分
- ③ 第5グループ(城山、津久井)など津久井地域で実施
13時50分から17時30分
- ④ 第1グループ(相南、東林間)などの地域で実施
16時50分から20時30分
- ⑤ 第4グループ(上溝、麻溝台)などの地域で実施
18時20分から22時00分

1 各部会の対応状況

(2) 本日(3/18)の予定

時間帯	グループ	主な地域
06:20~10:00	(1)	実施なし
09:20~13:00	2	小山、横山、清新、中央、田名、上溝
13:50~17:30	1	相南、東林間、相武台
15:20~19:00	4	星が丘、光が丘、大野北、大野中
16:50~20:30	2	小山、横山、清新、中央、田名、上溝
18:20~22:00	5	緑区(旧津久井地区)

※需要が増加し供給力の不足が懸念される場合に実施する。

2 その他

2 鉄道・バス

区分	運行状況		
鉄道	JR横浜線	全線50%運行	
	JR相模線	終日運転見合わせ	
	JR中央線	70~90%運行	
	小田急線	小田原線	70%での特別ダイヤで運行
		江ノ島線	70%での特別ダイヤで運行
	京王相模原線	10時頃より各駅停車のみ運行	
バス	神奈中バス	全線休日ダイヤで運行	

被災地支援部会

○大船渡市支援班

支援物資第6便予定、4tトラック2～3台、(3月18日)午後7時出発予定
併せて、職員派遣がされる予定 派遣第3班、保健師第2班

○広域応援支援班

- ・第1班
緊急消防援助隊第2次派遣 本日(3月18日)消防局帰庁予定
- ・第2班
3月18日 下水道調査のため仙台市へ3名派遣予定

○被災者受入支援班

- ・第1班
一時避難所の開設(相談受付の開始)
- ・第2班
二次避難所「やませみ」の対応は、3月18日から22日まで、通常職員に日勤、夜勤各2人を増員する。23日以降の対応については、調整中。

○義援金・ボランティア班

- ・被災地域への見舞金の検討(大船渡市、岩手県など4県2市) など

○応援物資支援班

- ・個人の応援物資の受け入れの要否を検討

原発事故影響対策会

○被ばく汚染、避難誘導対策班

- ・市民からの問合せ 26件(3/17 午前8:30～午後8:00)
- ・放射能の情報についてGWに掲載し、職員へ周知
- ・市民周知のため、広報紙原稿の作成
- ・緊急時の局内職員の招集方法の確認

○情報収集提供班

- ・放射能測定値 平均0.0493マイクロシーベルト(3/18AM7 新宿区)

生活支援部会

○生活物資対策班

- ・生活物資(ガソリン、米、カップ麺、パン等)の在庫状況等について、毎朝11時を目処に主な店舗から聴取・集約する。
- ・商工会議所は、生活物資の円滑な供給に尽力するよう会員に依頼。
- ・米等農産物について関係機関と調整を図る。
- ・3月17日(木)午後6時30分にひばり放送で、食料品、ガソリン、電池などの買い急ぎを控えるよう市民へ周知した。

○交通対策班

- ・鉄道・道路状況等情報収集、ガソリンスタンド渋滞対策の検討

○医療対策班

- ・災害医療拠点病院など中核的医療機関の計画停電除外に向けた要請の検討 など

○計画停電対策班

- ・東京電力への計画停電に対する申し入れ

○公共施設利用班

○小中学校対策班

- ・被害のあった学校施設の工事・修繕方法の検討、修繕経費の調査
- ・計画停電に伴う小学校の卒業式の円滑な実施対策の準備
- ・被災地に転居予定の児童生徒の転校延期の対応

相模原市東北関東大震災災害対策本部定例会 (第3回)

1 計画停電

(1) 停電

平成23年3月20日(日) 10時～
第一特別会議室

※ 一昨日3月18日(金)

- ① 第2グループ(橋本、相原、田名)などの地域で実施
9時20分から13時00分
- ② 第4グループ(上溝、麻溝台)などの地域で実施
15時20分から19時00分
- ③ 第5グループ(城山、津久井)など津久井地域で実施
18時20分から22時00分

※ 昨日3月19日(土)
実施なし

1 各部会の対応状況

(2) 本日(日)(3/20)の予定
実施予定なし

2 その他

2 鉄道・バス

	区分	運行状況	
鉄道	JR横浜線	通常運行	
	JR相模線	終日運転見合わせ	
	JR中央線	70～90%運行	
	小田急線	小田原線	70%での特別ダイヤで運行
		江ノ島線	70%での特別ダイヤで運行
	京王相模原線	10時頃より各駅停車のみ運行	
バス	神奈中バス	全線休日ダイヤで運行	

被災地支援部会

○ 大船渡市支援班

3月18日

- ・職員第2班を派遣（職員課 等）

【消防職2名、事務職員3名、保健師4名ほか、大船渡市職員2名
及び北里大学医師チーム7名】

支援物資第6～8便【4tトラック計3台】を派遣（商業観光課 等）

- ・「頑張れ大船渡 銀河連邦応援金」の口座開設（渉外課）

3月19日

- ・ 前日、建設業協会が派遣した4t車6台が現地に到着し、携行した発電機と軽油800リットルを現地に配置。また、大船渡市の廃棄物を回収し北清掃工場で処理する。（20日午前8時頃、清掃工場到着予定）

○ 広域応援支援班

- ・第1班

- ・ 緊急消防援助隊神奈川県隊の救助部隊及び消防部隊の活動は、第3次派遣

（3月17日から3月20日）をもって終了（総務省消防庁災害対策本部）

- ・ 第4次派遣隊として、救急部隊を3月19日に、後方支援部隊を3月20日に派遣。

活動内容は、第一原発30Km圏内の病院から自衛隊により搬送された患者を60Km圏外で引継ぎ、福島県等の医療機関へ搬送業務を実施

- ・第2班

- ・ 下水道調査業務第1班を派遣

- ・ 「危険度判定連絡協議会」から被災宅地危険度判定業務の派遣依頼あり

（開発調整課）派遣地域：仙台市、期間：3/22～4/4

○ 被災者受入支援班

- ・第1班

3月19日午後5時現在の状況

①入所者数 1家族2名（福島県2名）うち、本日の入所者なし

②相談件数 電話50件、来庁（一時避難所含む）6件

- ・第2班

第二時避難所の受入体制について

- ・ 第二時避難所の受入れについて、「やませみ」から始まる予定を、「若あゆ」に変更。
- ・ 第一時避難所との連絡調整担当1名を増員の上、避難所対応職員を決定。
- ・ 「若あゆ」の受入、一時避難所受付との連絡体制の確立。
- ・ 指定管理業者と避難所対応の確認

- ・ 避難所利用手引き作成（弁当業者の確認含む）

○ 義援金・ボランティア班

- ・ 義援金の募集（33箇所）に設置 3/18 午後5時 4,338,905円）

- ・ 被災地域への見舞金の検討（大船渡市、岩手県など4県2市）

○ 応援物資支援班

- ・ 3月21日から物資受け入れ開始
- ・ 3月20日午後市ホームページに募集記事掲載
- ・ 広報さがみはら号外（3月23日発行）に募集記事掲載

原発事故影響対策部会

○ 被ばく汚染、避難誘導対策班

- ・ 市民からの問合せ（3連休中 職員2名 午前8：30～午後8：00）

（3/18）16件

（3/19）5件

- ・ 放射能汚染食品に係る問い合わせの対応

食品衛生担当職員の待機（3月20日午前8時30分～4名待機）

- ・ 被ばく・避難誘導班及び情報収集班合同部会（第3回）の開催

- ・ 環境観測器の設置の検討

- ・ 市民等の行動マニュアルの検討

○ 情報収集提供班

- ・ 放射能測定値(単位:マイクロシーベルト)

東京都健康安全研究センター 3/20 AM7 0.0458

さいたま県衛生研究所 3/19 PM6 0.055

横浜市環境科学研究所 3/20 AM5 0.031

神奈川県衛生研究所 3/19 PM4 0.048

生活支援部会

○ 生活物資対策班

3月18日（金）

【情報収集事項】

- ・ 買い急ぎ、買いだめを行う消費者があることから、冷静な購買行動を要請
- * 「連訪消費者担当大臣からの生活関連物資の購買に関するお願い」（17日）

- * 「生活関連物資にかかる消費者の買いだめ等に係る販売事業者への協力要請のお願いについて」(経産省から日本スーパーマーケット協会に要請)(17日)
- * 日本商工会議所は「東北関東大震災への対応と支援について」を決議し、風評被害を防止するため、各地商工会議所と連携し会員企業への周知を行うこととした。(18日に相模原商工会議所から情報入手)
- * 安定した物資の供給を要請(17日)
- * 県知事、県市長会及び県町村会から県内商工関係団体に対し要請

3月19日(土)

- ・生活関連物資の「買占め」「買い急ぎ」を行わないよう市民に冷静な対応を求めため、FMさがみにおいて市長メッセージの呼び掛けを開始した。
- ・生活関連物資の供給状況
- ・市内スーパーマーケットでは、米、パンなど品切れや品薄状態の食料品があるが入荷状況は改善してきている店舗もある。また、店内は通常より混雑している。

ガソリン等の供給状況

- ・ガソリン、軽油、灯油の給油は定期的に行われているが、消費者の買い急ぎが見られ、品薄状況が続いている。
- ・店舗によっては、20日(日)及び21日(月)に休業する情報もあり。

○交通対策班

- 3月18日
- ・鉄道事業者運行状況
JR横浜線;通常の5割程度、JR中央本線;通常の9割程度、京王線;一部間引き運転・小田急線;通常の7割程度(夕方から夜間にかけて5割程度)、計画停電に合わせ本厚木～小田原間の一部、長後～片瀬江ノ島間で運休有。JR相模線;全線運休
 - ・駅EV、ESC、自由通路の対応状況
3駅(橋本駅北口、相模原駅北口・南口、相模大野駅北口・南口)のエレベーターを計画停電時以外運行した。
- 3月19日
- ・鉄道事業者運行状況
JR横浜線;通常の7割程度、JR中央本線;通常の9割程度、京王線;一部間引き運転・小田急線;特別ダイヤで運行・JR相模線;全線運休
 - ・駅EV、ESC、自由通路の対応状況
6駅(橋本駅北口、相模原駅北口・南口、相模大野駅北口・南口、矢部駅南口・北口、淵野辺駅北口・南口、JR町田駅南口)のエレベーターを運行した。

○医療対策班

- ・市災害用医薬品を追加支援・医療関係団体が医薬品などを支援(大船渡市)
- ・在宅で人工呼吸器などを使っている方に対して、停電時の対応について周知を図る
- ・とともに、携帯用自家発電装置の貸出しの検討
- ・自家発電用燃料が不足する2病院に対し燃料の配送を輪旋
- ・災害医療拠点病院など中核的医療機関の計画停電除外に向けた要請

3/19(土)午後、山口副市長(副本部長)、福祉部長(医療対策班長)、市医師会副

会長が、東電相模原支社を訪問し、計画停電について再度要請

(回答:相模原協同病院が、エリアを変えて対象外区域にできるか検討する)

(回答:情報早期化については、全社的なことであり要望について本社に伝える)

○計画停電対策班

3月18日の計画停電については、3回(第2、4、5グループ)実施

3月19日の計画停電終日中止

3月20日 計画停電終日中止予定

○公共施設利用班

○小中学校対策班

- ・小学校卒業式の実施。(18日12校、19日6校) 作の口小学校のみ停電。
- ・相模原市が学校給食で使用している牛乳は、すべて神奈川県産のもの。
- ・新学期に向けて、計画停電時にも実施可能な給食実施方法(食材、調理、手順等)の検討を開始。

相模原市東北関東大震災災害対策本部定例会 (第4回)

1 計画停電

(1) 停電

平成23年3月22日(火) 15時～
第一特別会議室

本日3月22日(火)の状況 13:00現在)

- 6:20～10:00 第5グループ <中止>
- 9:20～13:00 第1グループ <実施>
- 12:20～16:00 第2グループ <実施>
- 13:50～17:30 第5グループ <中止>
- 15:20～19:00 第3グループ <実施予定>
- 16:50～20:30 第1グループ <中止>
- 18:20～22:00 第4グループ <実施予定>

1 各部会の対応状況

2 公共交通機関(鉄道・バス)の状況(13:00現在)

区 分	運 行 状 況	
JR横浜線	通常の50%で運行 東神奈川～八王子間	
JR相模線	終日運休 寒川～橋本間 運転率50% 寒川～茅ヶ崎間	
JR中央線	通常運行 (一部運休あり)	
小田急線	小田原線	平日の7割程度で運行、全線で終日、特別ダイヤで運行
	江ノ島線	平日の7割程度で運行、全線で終日、特別ダイヤで運行
京王相模原線	10時頃より終電まで、各駅停車のみ運行(調布～橋本)	
バス	全線休日ダイヤで運行	

2 その他

3 放射能測定値(単位:マイクロシーベルト)

測定場所	3/21AM9:00	最新測定数値	通常時の数値
東京都健康安全センター(新宿)	0.0958	0.1280 (3/22 PM0:00)	0.028～0.079
埼玉県衛生研究所(さいたま市)	0.079	0.109 (3/22 PM1:00)	0.031～0.060
横浜市環境科学研究所(横浜市)	0.045	0.063 (3/22 PM0:00)	0.020～0.044
神奈川県衛生研究所(茅ヶ崎)	0.073	0.097 (3/22 PM1:00)	0.035～0.069

(参考) 胃のX線集団検診1回の放射線量 = 600マイクロシーベルト

※雨が降ると大気中のラドンなどの天然の放射能物質が地表に降下するため、一時的に測定値が上昇する。
なお、今回の上昇は原発事故の影響もあるものと推察される。
現在の状況では、直接人体への影響を心配するレベルではない。

被災地支援部会

○大船渡市支援班

- ・市民からの大船渡応援物資については、3/25搬出予定（企業、団体からの支援物資と混載）
- ・3/23の支援物資搬出は、企業、団体からの支援物資のみ（10t車）
- ・企業・団体からの支援物資について、多く集まっていることから、3/30にも搬送することを追加決定

○広域応援支援班

・第1班

- ・緊急消防援助隊第3次派遣隊は、20日（日）午前中に帰庁
- ・緊急消防援助隊救急部隊第1次派遣隊
20日（日）午後、福島医大へリポートから福島医大まで3回（男性2名女性1名）の搬送を実施 帰庁予定は3月23日（水）
- ・緊急消防援助隊救急部隊第2次派遣隊（救急、後方支援部隊6名）
22日（火）06時30分消防局を出発 帰庁予定は3月26日（土）
- ・20大都市災害時応援協定に基づく物資提供（提供先：仙台市）
22日12時20分出発で、トイレットペーパー、ブルーシート、マスク等を配送

・第2班

- ・被災者危険度判定業務 第1班3名 仙台市へ派遣（3/22）午前10時30分出発

○被災者受入支援班

・第1班

- 3月21日午後5時現在の状況
- ①入所者数 1家族2名（福島県2名、18日入所）、20日・21日の入所者なし
- ②相談件数 20日 電話54件、来庁（一時避難所含む）5件
21日 電話28件、来庁（一時避難所含む）4件
18日からの累計 電話164件 来庁（一時避難所含む）17件
- ③その他
 - ・大野台在住の方から、温泉施設「こち湯」（大野台）と「やまとの湯」（鶴野森）の無料入浴の支援について、取りまとめた旨の申出あり。（入所者数に応じて、温泉施設のマイクログラスによる送迎対応を検討）
 - ・20日、朝日新聞販売店（淵野辺西部店）から、毎日、朝刊（5部）の提供の申出あり。
 - ・21日、読売新聞淵野辺北部店から、毎日、朝刊（10部）の提供の申出あり。

・第2班

- 二次避難所受け入れ体制の準備（相模川ビルレッジ若あゆ）
- ・一時避難所被災者用「若あゆについて」の作成（第1班[都市計画課]と調整済み）

- ・被災者受け入れ体制の完了

- ・3月22日の受け入れ予定なし（第1班[都市計画課]より連絡）

○義援金・ボランティア班

- ・市民ボランティアの活動等について市社会福祉協議会と調整

○応援物資支援班

【市民個人からの応援物資の状況】

- ・平成23年3月21日（月）午後5時現在、応援物資として募集している10品目について、相模原市体育館において市民をはじめ自治会など91名から、食料品や下着など段ボール箱110箱の提供があった。

原発事故影響対策部会

○被ばく汚染、避難誘導対策班

○情報収集提供班

- ・市民からの問合せ（午前8：30～午後8：00）
3/20 4件（うち放射能汚染食品関係 1件）
3/21 8件（うち放射能汚染食品関係 0件）
累計 154件（3/15～3/21まで）
- ・放射線汚染食品・水の検査用機器の購入の検討
- ・市民等の行動マニュアルの検討・

生活支援部会

○生活物資対策班

【ガソリン給油状況】

- ・午前中は給油待ちもあったものの、正午から午後3時頃にかけて現場を確認したところ、順番待ちなしで給油が可能な店舗も出てきた。（今関商店、昭和シェル石油こぶちSSS、エッソ鶴見石油（国道16号沿い中央中付近）等）

【生活物資の店頭販売状況】

- ・総体的に品薄状態と言われているが、現場確認を行った結果、多くの物資は改善傾向がある。個別の物資については、次のとおり。
- ・米は、品切れの店舗が多いものの、店頭に5kg×50袋以上並んでいる店舗もある（イトーヨーカ堂古淵店、オオゼキ矢部店）。
- ・パンは、店頭在庫が増加している店舗が増加傾向にある。

- ・カップめんは、品薄である店舗が多いが、店頭在庫が通常通りになっている店舗が増加している。
- ・飲料水は、ケース売りで販売している店舗も出てきた。
- ・乾電池は、総じて品切れ状態が続いており、特に単一、単二がない。入荷についても予定が立っていない店舗が多い。
- ・トイレットペーパーや牛乳については、品薄感はなく、通常通りの状況であった。

○交通対策班

【駅E V、E S C、自由通路の対応状況】

- ・6 駅（橋本駅北口、相模原駅北口・南口、相模大野駅北口・南口、矢部駅南口・北口、淵野辺駅北口・南口、J R 町田駅南口のエレベーター）を運行した。

○医療対策班

- ・3月20日18時30分頃、相模原協同病院（救急告示病院、災害拠点病院）を停電対象外とする東電の切替作業が終了したことを確認

○計画停電対策班

- ・問い合わせ件数 約 300 件（公共建築課対応分）

○公共施設利用班

○小中学校対策班

- ・3月21日までの転校手続き…完了1件1人、相談3件6人・・・累計：4件7人

1 計画停電

相模原市東北関東大震災災害対策本部定例会 (第5回)

平成23年3月23日(水) 10時～
第一特別会議室

本日3月23日(水)の状況(7:00現在)

6:20～10:00 <中止>
 9:20～13:00 <中止>
 12:20～16:00 第3グループ <2時間前までに実施の有無を決定する予定>
 13:50～17:30 第1グループ <">
 15:20～19:00 第4グループ <">
 16:50～20:30 第2グループ <">
 18:20～22:00 第5グループ <">

1 各部会の対応状況

2 公共交通機関(鉄道・バス)の状況(7:00現在)

区分	運行状況
鉄道	JR横浜線 通常運行 ※17:30～22:40は通常の50%で運行予定 終日運休 寒川～橋本間 50%運行 寒川～茅ヶ崎間 ※16:10～21:00(運行見合わせ)
	JR中央線 通常運行 (一部運休あり)
	小田急線 小田原線 平日の7割程度で運行、全線で終日、特別ダイヤで運行
	江ノ島線 平日の7割程度で運行、全線で終日、特別ダイヤで運行
バス	京王相模原線 10時頃より16時頃まで、各駅停車のみ運行(調布～橋本) 16時頃より終電までは一部の急行列車のみが運休
	神奈中バス 全線休日ダイヤで運行

2 その他

3 放射能測定値(単位:マイクロシーベルト)

測定場所	3/22 AM9:00	最新測定数値	通常時の数値
東京都健康安全研究センター(新宿)	0.127	0.146 (3/23 AM7:00)	0.028～0.079
埼玉県衛生研究所(さいたま市)	0.111	0.114 (3/22 PM5:00)	0.031～0.060
横浜市環境科学研究所(横浜市)	0.068	0.071 (3/23 AM5:00)	0.020～0.044
神奈川県衛生研究所(茅ヶ崎)	0.105	0.093 (3/22 PM4:00)	0.035～0.069

(参考) 胃のX線集団検診1回の放射線量 = 600マイクロシーベルト

※雨が降ると大気中のラドンなどの天然の放射能物質が地表に降下するため、一時的に測定値が上昇する。
 なお、今回の上昇は原発事故の影響もあるものと推察される。
 現在の状況では、直接人体への影響を心配するレベルではない。

被災地支援部会

○大船渡市支援班

- ・北里大学派遣医師団は宿泊場所を猪川公民館に移動
- ・本日、職員派遣第3班（職員10名）、物資第8班（10t車1台）派遣
- ・3月23日（水）大船渡市派遣第3班(7名)派遣

○広域応援支援班

- ・第1班
- ・緊急消防援助隊救急部隊第2次派遣隊が2日17時00分、活動拠点の福島県消防学校に到着
- ・第1次派遣隊が2日22時40分消防局に帰庁した。
- ・23日（水）福島県内の病院に入院している5名の患者を自衛隊へリで北里東病院へ転院搬送する予定。

・第2班

- ・22日(火)午前3時30分 下水道調査業務第2班（3名）を仙台市へ派遣
- ・22日(火)午後10時30分 被災宅地危険度判定業務第1班（3名）を仙台市へ派遣
- ・23日(水)大船渡市へ保健師第3班(3名)、こころのケア第1班(4名)を派遣

○被災者受入支援班

・第1班

- 3月22日午後5時現在の状況
- ①相談件数 電話43件、来庁(一時避難所含む)2件
- ②入所者数 1家族2名（福島県楢葉町）
- ※3月23日午前から「若あゆ」に1家族5名（福島県いわき市）入所予定
- ③その他

- ・相模原旅館業組合の旅館・ホテル6軒で、合計85名の受け入れ申出あり。
- ・国民生活センターより、70部屋（全てシングルルーム）の受け入れ申出あり。
- ・民間の空家の提供や、貸し間の受け入れ申出あり。
- ・毎日新聞野淵野辺支店から、毎日、朝刊（5部）の提供の申出あり。

・第2班

- 二次避難所の受入体制（4月15日まで）について
- ・避難者の受け入れ逐次可能
- ・避難者利用のため、野外炊事場での自炊用プロパンガス、五徳を配置予定
- ・避難者向け「避難所利用の手引き」冊子作成
- ・3月23日の受け入れ予定あり（17：25 一時避難所から連絡）1家族5人

○義援金・ボランティア班

市への義援金累計（3月22日現在 16,291,700 円）

○応援物資支援班

- ・受け入れ状況
- 3月22日 238名 199箱の提供あり
- < 累計：329名 309箱 >

原発事故影響対策部会

○被ばく汚染、避難誘導対策班

○情報収集提供班

- ・市民からの問合せ（午前8：30～午後8：00）
- 3/22 24件（うち放射能汚染食品関係1件、水道関係3件）
- 累計 178件（3/15～3/22まで）
- ・市ホームページのトップページに掲載中の問合せについて、新たに食品の安全性及び水道水の放射能濃度についての問い合わせ先を掲載する。
- ・市民等の行動マニュアルの検討

生活支援部会

○生活物資対策班

【ガソリン給油状況】

- ・ 概ね7～8割の店舗で営業をされており、路上で給油待ちをしている店舗は少ない。
また、ガソリンの他灯油も含めて在庫があった。
- ・ 近隣に渋滞で迷惑をかけないように工夫をしている店舗や、近くの店舗と営業時間を調整している地域があった。

【生活物資の店頭販売状況】

- ・ 米：入荷はされている。品薄状態であるが店頭在庫はある。
- ・ パン：大型店では大量に陳列あり。食品スーパーでは品薄傾向。
- ・ カップめん：総じて品薄状況が続いているものの、回復傾向にある。
- ・ 飲料水：品薄状態の店舗もあるが、かなり回復をしている。
- ・ 乾電池：ほとんどの店で品切れ状態であり、特に単一、単二が無い。

- ・ その他：牛乳、ヨーグルト、玉子、納豆、もやしが品切れの店舗もあった。

「ひばり放送」の実施

生活必需物資に係る買い急ぎ、買いだめの自粛について午後6時に放送した。

○交通対策班

【バス運行状況】

- ・ 休日ダイヤで運行を行っているが、JR相模線沿線からの路線（上溝～淵野辺、原田麻～相武台前等）の混雑が酷く一部乗りこぼしが発生。出来る限り増車し対応。

【相模線運休対策】

- ・ 神奈川中央交通に路線バスの更なる増便の要望を行った。

【駅E.V.、E.S.C.、自由通路の対応状況】

- ・ 6駅（橋本駅北口、相模原駅北口・南口、相模大野駅北口・南口、矢部駅南口・北口、淵野辺駅北口・南口、JR町田駅南口及び淵野辺跨線橋（横浜線）、こもれびの橋（国道16号、古淵）のエレベーターを午後より計画停電時以外運行開始。

○医療対策班

- ・ 被災地にある精神科病院入院患者の受け入れ（精神保健福祉課）

北里大学東病院の調整により近隣市で連携、分担し、3月22日現在、計75名のうち、相模原市内の病院で20名を受け入れている。

- ・ 北里大学医学部による十和田市立中央病院への医薬品支援

「医薬品が不足している」との十和田市立中央病院からの要請により、3月22日（火）

14：50発で配送車が発発

○計画停電対策班

- ・ 東京電力相模原支社長に対し、計画停電の実施にあたって、市民に対する早期かつ的確

な情報提供等を要請

- ・ 問い合わせ件数 約 800件（公共建築課対応分）

○公共施設利用班

○小中学校対策班

- ・ 計画停電中の学校への影響（水道、トイレ、信号停止、PC、校内放送、消灯確認、相模線等）への対応策及び、被災地からの転校生受け入れ情報等について小・中学校校長会長と協議。

相模原市東北関東大震災災害対策本部定例会 (第6回)

1 計画停電

本日3月24日(木)の状況(6:00現在)

- 6:20~10:00 第2グループ <中止>
- 9:20~13:00 第3グループ <中止>
- 12:20~16:00 第4グループ <中止>
- 13:50~17:30 第2グループ <中止>
- 15:20~19:00 第5グループ <2時間前までに実施の有無を決定する予定>
- 16:50~20:30 第3グループ <中止>
- 18:20~22:00 第1グループ <2時間前までに実施の有無を決定する予定>

平成23年3月24日(木) 10時~
第一特別会議室

1 各部会の対応状況

2 公共交通機関(鉄道・バス)の状況(7:00現在)

区分	運行状況	
JR横浜線	50%運行(東神奈川~八王子間)	
JR相模線	終日運休 寒川~橋本間 50%運行 寒川~茅ヶ崎間 ※17:30~19:20(運行見合わせ)	
JR中央線	通常運行(一部運休あり)	
鉄道	小田原線	平日の7割程度で運行、全線で終日、特別ダイヤで運行
	小田急線	平日の7割程度で運行、全線で終日、特別ダイヤで運行
	江ノ島線	平日の7割程度で運行、全線で終日、特別ダイヤで運行
京王相模原線	10時頃より16時頃まで、各駅停車のみ運行(調布~橋本) 16時頃より終電までは一部の急行列車のみが運休	
バス	神奈中バス 全線休日ダイヤで運行 ※朝方の一部区間(相模線)で、休日ダイヤに加え増便実施	

2 その他

3 空間放射線量測定値(単位:マイクロシーベルト)

測定場所	3/23 AM9:00	最新測定数値	通常時の数値
東京都健康安全研究センター(新宿)	0.146	0.139 (3/24 AM7:00)	0.028~0.079
埼玉県衛生研究所(さいたま市)	0.123	0.118 (3/24 AM7:00)	0.031~0.060
横浜市環境科学研究所(横浜)	0.070	0.066 (3/24 AM6:00)	0.020~0.044
神奈川県衛生研究所(茅ヶ崎)	0.099	0.097 (3/23 PM5:00)	0.035~0.069

(参考) 胃のX線集団検診1回の放射線量 = 600マイクロシーベルト

4 水道水の放射能濃度測定値(単位:ベクレル/kg)

採取場所・採取日時	核種別	放射能濃度	原子力安全委員会が定めた指標値
神奈川県衛生試験所(茅ヶ崎市) 3月22日 AM9:00	ヨウ素-131	0.93	300※
	セシウム-137	不検出	200

※食品衛生法に基づく乳児の飲用に關する放射性ヨウ素(ヨウ素-131)の暫定的な指標値は100ベクレル/kgと定めている。

被災地支援部会

○大船渡市支援班

- ・北里大学派遣医師団は宿泊場所を猪川公民館に移動
- ・本日、職員派遣第3班（職員10名）、物資第8班（10t車1台）派遣
- ・3月23日（水）大船渡市派遣第3班(7名)派遣

○広域応援支援班

- ・第1班
- ・緊急消防援助隊救急部隊第2次派遣隊が2日17時00分、活動拠点の福島県消防学校に到着
- ・第1次派遣隊が2日22時40分消防局に帰庁した。
- ・23日（水）福島県内の病院に入院している5名の患者を自衛隊へリで北里東病院へ転院搬送する予定。

・第2班

- ・22日(火)午前3時30分 下水道調査業務第2班（3名）を仙台市へ派遣
- ・22日(火)午後10時30分 被災宅地危険度判定業務第1班（3名）を仙台市へ派遣
- ・23日(水)大船渡市へ保健師第3班(3名)、こころのケア第1班(4名)を派遣

○被災者受入支援班

・第1班

3月22日午後5時現在の状況

- ①相談件数 電話43件、来庁(一時避難所含む)2件
- ②入所者数 1家族2名（福島県楢葉町）

※3月23日午前から「若あゆ」に1家族5名（福島県いわき市）入所予定

③その他

- ・相模原旅館業組合の旅館・ホテル6軒で、合計85名の受け入れ申出あり。
- ・国民生活センターより、70部屋（全てシングルルーム）の受け入れ申出あり。
- ・民間の空家の提供や、貸し間の受け入れ申出あり。
- ・毎日新聞野淵野辺支店から、毎日、朝刊（5部）の提供の申出あり。

・第2班

二次避難所の受入体制（4月15日まで）について

- ・避難者の受け入れ逐次可能
- ・避難者利便のため、野外炊事場での自炊用プロパンガス、五徳を配置予定
- ・避難者向け「避難所利用の手引き」冊子作成
- ・3月23日の受け入れ予定あり（17：25 一時避難所から連絡）1家族5人

○義援金・ボランティア班

市への義援金累計（3月22日現在 16,291,700 円）

○応援物資支援班

- ・受け入れ状況
- 3月22日 238名 199箱の提供あり
- < 累計：329名 309箱 >

原発事故影響対策部会

○被ばく汚染、避難誘導対策班

○情報収集提供班

- ・市民からの問合せ（午前8：30～午後8：00）
3/22 24件（うち放射能汚染食品関係1件、水道関係3件）
累計 178件（3/15～3/22まで）
- ・市ホームページのトップページに掲載中の問合せについて、新たに食品の安全性及び水道水の放射能濃度についての問い合わせ先を掲載する。
- ・市民等の行動マニュアルの検討

生活支援部会

○生活物資対策班

【ガソリン給油状況】

- ・ 概ね7～8割の店舗で営業をしており、路上で給油待ちをしている店舗は少ない。
また、ガソリンの他灯油も含めて在庫があった。
- ・ 近隣に渋滞で迷惑をかけないように工夫をしている店舗や、近くの店舗と営業時間を調整している地域があった。

【生活物資の店頭販売状況】

- ・ 米：入荷はされている。品薄状態であるが店頭在庫はある。
- ・ パン：大型店では大量に陳列あり。食品スーパーでは品薄傾向。
- ・ カップめん：総じて品薄状況が続いているものの、回復傾向にある。
- ・ 飲料水：品薄状態の店舗もあるが、かなり回復をしている。
- ・ 乾電池：ほとんどの店で品切れ状態であり、特に単一、単二が無い。

- ・その他：牛乳、ヨーグルト、玉子、納豆、もやしが品切れの店舗もあった。

「ひばり放送」の実施

生活必需物資に係る買い急ぎ、買いだめの自粛について午後6時に放送した。

○交通対策班

【バス運行状況】

- ・休日ダイヤで運行を行っているが、JR相模線沿線からの路線（上溝～淵野辺、原田麻～相武台前等）の混雑が酷く一部乗りこぼしが発生。出来る限り増車し対応。

【相模線運休対策】

- ・神奈川県中央交通に路線バスの更なる増便の要望を行った。

【駅E.V.、E.S.C.、自由通路の対応状況】

- ・6駅（橋本駅北口、相模原駅北口・南口、相模大野駅北口・南口、矢部駅南口・北口、淵野辺駅北口・南口、JR町田駅南口及び淵野辺跨線橋（横浜線）、こもれびの橋（国道16号、古淵）のエレベーターを午後より計画停電時以外運行開始。

○医療対策班

- ・被災地にある精神科病院入院患者の受け入れ（精神保健福祉課）
北里大学東病院の調整により近隣市で連携、分担し、3月22日現在、計75名のうち、相模原市内の病院で20名を受け入れている。

- ・北里大学医学部による十和田市立中央病院への医薬品支援

「医薬品が不足している」との十和田市立中央病院からの要請により、3月22日（火）

14：50発で配送車が発発

○計画停電対策班

- ・東京電力相模原支社長に対し、計画停電の実施にあたって、市民に対する早期かつ的確

な情報提供等を要請

- ・問い合わせ件数 約 800件（公共建築課対応分）

○公共施設利用班

○小中学校対策班

- ・計画停電中の学校への影響（水道、トイレ、信号停止、PC、校内放送、消灯確認、相模線等）への対応策及び、被災地からの転校生受け入れ情報等について小・中学校校長会長と協議。

相模原市東北関東大震災災害対策本部定例会 (第7回)

1 計画停電

本日3月25日(金)の状況(6:00現在)

- 6:20～10:00 <中止>
- 9:20～13:00 <中止>
- 12:20～16:00 <中止>
- 13:50～17:30 <中止>
- 15:20～19:00 <中止>
- 16:50～20:30 <中止>
- 18:20～22:00 第2グループ <2時間前までに実施の有無を決定する予定>

平成23年3月25日(金) 10時～
第一特別会議室

1 各部署の対応状況

2 公共交通機関(鉄道・バス)の状況(7:00現在)

区分	運行状況
鉄道	JR横浜線 通常運行(東神奈川～八王子間) 終日運休 寒川～橋本間 50%運行 寒川～茅ヶ崎間 ※夕方から運行見合わせ
	JR中央本線 通常運行 (一部運休あり)
	小田原線 平日の7割程度で運行、全線で終日、特別ダイヤで運行
	江ノ島線 平日の7割程度で運行、全線で終日、特別ダイヤで運行 10時頃より16時頃まで、概ね10分間隔で各駅停車のみ運行(調布～橋本) 16時頃より終電までは一部の急行列車のみが運休
バス	京王相模原線 全線休日ダイヤで運行 ※朝方の一部区間(相模線)で、休日ダイヤに加え増便実施 神奈中バス

2 その他

3 空間放射線量測定値(単位:マイクログンシーベルト)

測定場所	最新測定数値	通常時の数値
東京都健康安全研究センター(新宿)	0.139 (3/25 AM7:00)	0.028～0.079
埼玉県衛生研究所(さいたま市)	0.118 (3/25 AM7:00)	0.031～0.060
横浜市環境科学研究所(横浜)	0.066 (3/25 AM6:00)	0.020～0.044
神奈川県衛生研究所(茅ヶ崎)	0.094 (3/24 PM5:00)	0.035～0.069

(参考) 胃のX線集団検診1回の放射線量 = 600マイクログンシーベルト

4 水道水の放射能濃度測定値(単位:ベクレル/kg)

採取場所・採取日時	核種別	放射能濃度	原子力安全委員会 が定めた指標値
神奈川県衛生試験所(茅ヶ崎市) 3月23日 AM9:00	ヨウ素-131	0.75	300 ※
	セシウム-137	不検出	200
谷ヶ原浄水場(緑区谷ヶ原) 3月24日 AM9:00	ヨウ素-131	不検出	300 ※
	セシウム-137	不検出	200
相模原浄水場(南区下溝) 3月24日 AM9:00	ヨウ素-131	12.5	300 ※
	セシウム-137	不検出	200

※食品衛生法に基づき乳児の飲用に關する放射能ヨウ素-131の暫定的な指標値は100ベクレル/kgと定めている。

被災地支援部会

○大船渡市支援班

- ・北里大学派遣医師団は宿泊場所を猪川公民館に移動
- ・本日、職員派遣第3班（職員10名）、物資第8班（10t車1台）派遣
- ・3月23日（水）大船渡市派遣第3班(7名)派遣

○広域応援支援班

- ・第1班
・緊急消防援助隊救助部隊第2次派遣隊が2月17時00分、活動拠点の福島県消防学校に到着
- ・第1次派遣隊が2月22日2時40分消防局に帰庁した。
- ・23日（水）福島県内の病院に入院している5名の患者を自衛隊へリで北里東病院へ転院搬送する予定。

・第2班

- ・22日(火)午前3時30分 下水道調査業務第2班（3名）を仙台市へ派遣
- ・22日(火)午後10時30分 被災宅地危険度判定業務第1班（3名）を仙台市へ派遣
- ・23日(水)大船渡市へ保健師第3班(3名)、こころのケア第1班(4名)を派遣

○被災者受入支援班

- ・第1班
3月22日午後5時現在の状況
- ①相談件数 電話43件、来庁(一時避難所含む)2件
- ②入所者数 1家族2名（福島県楡葉町）
※3月23日午前から「若あゆ」に1家族5名（福島県いわき市）入所予定
- ③その他
- ・相模原旅館業組合の旅館・ホテル6軒で、合計85名の受け入れ申出あり。
- ・国民生活センターより、70部屋（全てシングルルーム）の受け入れ申出あり。
- ・民間の空家の提供や、貸し間の受け入れ申出あり。
- ・毎日新聞野淵野辺支店から、毎日、朝刊（5部）の提供の申出あり。

・第2班

- 二次避難所の受入体制（4月15日まで）について
- ・避難者の受け入れ逐次可能
- ・避難者利用のため、野外炊事場での自炊用プロパンガス、五徳を配置予定
- ・避難者向け「避難所利用の手引き」冊子作成
- ・3月23日の受け入れ予定あり（17：25 一時避難所から連絡）1家族5人

○義援金・ボランティア班

市への義援金累計（3月22日現在 16,291,700 円）

○応援物資支援班

- ・受け入れ状況
3月22日 238名 199箱の提供あり
< 累計：329名 309箱 >

原発事故影響対策部会

○被ばく汚染、避難誘導対策班

○情報収集提供班

- ・市民からの問合せ（午前8：30～午後8：00）
3/22 24件（うち放射能汚染食品関係1件、水道関係3件）
累 計 178件（3/15～3/22まで）
- ・市ホームページのトップページに掲載中の問合せについて、新たに食品の安全性及び水道水の放射能濃度についての問い合わせ先を掲載する。
- ・市民等の行動マニュアルの検討

生活支援部会

○生活物資対策班

【ガソリン給油状況】

- ・ 概ね7～8割の店舗で営業をしており、路上で給油待ちをしている店舗は少ない。
また、ガソリンの他灯油も含めて在庫があった。
- ・ 近隣に渋滞で迷惑をかけないように工夫をしている店舗や、近くの店舗と営業時間を調整している地域があった。

【生活物資の店頭販売状況】

- ・ 米：入荷はされている。品薄状態であるが店頭在庫はある。
- ・ パン：大型店では大量に陳列あり。食品スーパーでは品薄傾向。
- ・ カップめん：総じて品薄状況が続いているものの、回復傾向にある。
- ・ 飲料水：品薄状態の店舗もあるが、かなり回復をしている。
- ・ 乾電池：ほとんどの店で品切れ状態であり、特に単一、単二が無い。

- ・ その他：牛乳、ヨーグルト、玉子、納豆、もやしが品切れの店舗もあった。

「ひばり放送」の実施

生活必需物資に係る買い急ぎ、買いだめの自粛について午後6時に放送した。

○交通対策班

【バス運行状況】

- ・ 休日ダイヤで運行を行っているが、JR相模線沿線からの路線（上溝～淵野辺、原田麻～相武台前等）の混雑が酷く一部乗りこぼしが発生。出来る限り増車し対応。

【相模線運休対策】

- ・ 神奈川県中央交通に路線バスの更なる増便の要望を行った。

【駅E.V.、E.S.C.、自由通路の対応状況】

- ・ 6駅（橋本駅北口、相模原駅北口・南口、相模大野駅北口・南口、矢部駅南口・北口、淵野辺駅北口・南口、JR町田駅南口及び淵野辺跨線橋（横浜線）、こもれびの橋（国道16号、古淵）のエレベーターを午後より計画停電時以外運行開始。

○医療対策班

- ・ 被災地にある精神科病院入院患者の受け入れ（精神保健福祉課）

北里大学東病院の調整により近隣市で連携、分担し、3月22日現在、計75名のうち、相模原市内の病院で20名を受け入れている。

- ・ 北里大学医学部による十和田市立中央病院への医薬品支援

「医薬品が不足している」との十和田市立中央病院からの要請により、3月22日（火）

14：50発で配送車が発発

○計画停電対策班

- ・ 東京電力相模原支社長に対し、計画停電の実施にあたって、市民に対する早期かつ的確

な情報提供等を要請

- ・ 問い合わせ件数 約 800件（公共建築課対応分）

○公共施設利用班

○小中学校対策班

- ・ 計画停電中の学校への影響（水道、トイレ、信号停止、PC、校内放送、消灯確認、相模線等）への対応策及び、被災地からの転校生受け入れ情報等について小・中学校校長会長と協議。

東北関東大震災 危機管理状況報告 平成23年3月26日(土)

相模原市東北関東大震災災害対策本部定例会 (第8回)

1 計画停電の状況 (8:00現在)

平成23年3月26日(土) 16時～
第一特別会議室

※ 全てのグループの計画停電について中止

2 公共交通機関(鉄道・バス)の状況 (7:00現在)

区分	運行状況
鉄道	JR横浜線 通常運行(東神奈川～八王子間)
	JR相模線 終日運休 寒川～橋本間 50%運行 寒川～茅ヶ崎間
	JR中央線 通常運行 (一部運休あり)
	小田原線 全線で終日、特別ダイヤで運行
	小田急線 全線で終日、特別ダイヤで運行
バス	京王相模原線 10時頃～終電まで、概ね10分間隔で各駅停車のみの運行
	神奈中バス 全線休日ダイヤで運行 ※朝方の一部区間(相模線)で、休日ダイヤに加え増便実施 ※3月28日(月曜日)の始発より平常ダイヤで運行予定 (増便については未定)

1 各部署の対応状況

2 その他

3 空間放射線量測定値(単位:マイクロシーベルト)

測定場所	3/25 AM9:00	最新測定数値	通常時の数値
東京都健康安全研究センター(新宿)	0.132	0.122 (3/26 PM1:00)	0.028~0.079
埼玉県衛生研究所(さいたま市)	0.111	0.102 (3/26 AM10:00)	0.031~0.060
横浜市環境科学研究所(横浜)	0.063	0.056 (3/26 PM1:00)	0.020~0.044
神奈川県衛生研究所(茅ヶ崎)	0.089	0.082 (3/26 AM1:00)	0.035~0.069

<参考> 胃のX線集団検診1回の放射線量 = 600マイクロシーベルト

4 水道水の放射能濃度測定値(単位:ベクレル/kg)

採取場所	採取日時	ヨウ素-131 (原子力安全委員会が定めた指標値=300 ※)	セシウム-137 (原子力安全委員会が定めた指標値=200)
神奈川県衛生試験所(茅ヶ崎市)	3/25 AM9:00	4.9	不検出
谷ヶ原浄水場(緑区谷ヶ原)	3/25 AM9:00	不検出	不検出
相模原浄水場(南区下溝)	3/25 AM9:00	不検出	不検出

※食品衛生法に基づく乳児の飲用に關する放射性ヨウ素の暫定的な指標値は100ベクレル/kg

5 職員の派遣状況

平成23年3月26日(土) 11時00分現在

・職員派遣状況総括表(人)

区分	消防		保健師	事務 他	下水道 調査	宅地 危険度 判定士	精神 保健 福祉士	清掃	保育士	建築物 危険 危険度 判定士	合計
	緊急消防 援助隊	支援隊									
大船渡市		(6)	3	6			2				11 (32)
仙台市	(46)				7 (10)	6 (6)					13 (62)
福島県	6 (18)										6 (18)
合計	6 (64)	(6)	3	6	7 (10)	6 (6)	2 (2)				30 (112)

上段:現在派遣中の職員数 下段:延べ派遣職員数

大船渡市の状況について

平成23年3月26日

1 被害状況

- (1) 人的被害 死者 245 人、行方不明者 191 人
- (2) 建物被害 全壊・半壊 3,629 件、一部損壊・浸水は調査中

2 ライフラインの状況

- (1) 電 気：全域通電 (盛町・猪川町・立根町・日頃市町) 一部通電 (大船渡町・赤崎町・綾里地区・越喜来地区・吉浜地区)
- (2) 水 道：上水道は一部給水。簡易水道はごく一部ののみ。市、自衛隊、日本水道協会の給水車で避難所等を中心に給水
- (3) 下水道：公共下水道、漁業集落排水は使用不能
- (4) 電 話：固定電話は市内全域不通 携帯電話は一部通話可能 (盛町・大船渡町・赤崎町・猪川町・立根町・日頃市町・綾里地区・越喜来地区の一部区域)
- (5) 鉄 道：JR大船渡線、三陸鉄道 不通
- (6) バ ス：3月19日から岩手県交通一部運行 ※盛岡駅前⇄大船渡病院：1日1往復
- (7) 道 路：東北自動車道3月24日(木)午前6時から交通規制全面解除

3 避難所の状況

- (1) 53 箇所開設 避難者数約 5,169 人
- (2) 給水、生活物資 (食料、毛布、衛生用品、薬品等) を提供
- (3) 避難者の健康管理については医師、保健師等を配置、又は巡回実施中
- (4) その他
 - ・ 近隣入浴施設 3 箇所 (1 日あたり 970 人) が利用可能
 - ・ 避難所から入浴施設までの移動は、市が手配したバスを利用

4 住宅の確保

- (1) 母子生活支援施設・市営住宅への入居者抽選 (合計 20 戸)
- (2) 雇用促進住宅…123 戸入居者募集
- (3) 応急仮設住宅 3 月 25 日着工 (旧県立大船渡病院跡地 72 戸)

5 支援状況

- (1) 人的支援
 - 市派遣職員 1 1 名活動中 (事務職 6 名・保健師 3 名・社会福祉士 (精神) 2 名)
 - ・ 活動内容：物資集積所管理運営 (大船渡小)、情報収集、必要な支援の調整等
 - (2) 物的支援
 - 必要物資収集、供与受付中
 - ・ 25 日 (金) 第一次受付物資 (10 品目) を搬送 (10 t 車 2 台)
- 以上

第8回定例会報告事項

○人的支援(職員派遣)
 ・派遣職員11名(活動中(期間:3/23~3/29))
 (事務職6名、保健師3名、精神保健福祉士2名)
 [活動内容]
 物資集積所(大船渡小)の管理運営、情報収集、必要な支援の調整、被災者の健康相談、こころのケア対策等の支援 など
 ※3/13から、延べ32名(消防・事務職等22名、保健師8名、精神保健福祉士2名)を派遣

○物的支援
 ・3/25 <第11・12便>食品、粉ミルク、下着 おむつ、トイレットペーパーほか……………101車×2台
 ※3/13から、計12便(13台=41車×9台、101車×4台)を搬送

○その他
 ・「頑張れ東北 頑張れ大船渡」コーナーをJAXAの協力を得ながら、27日(日)に本館ロビーに設置、28日(月)よりスタート
 ・28日(月)17:30、JAXA川口教授来庁予定、同コーナーでメッセージを記載

○緊急消防援助隊の派遣

派遣名	期間	人員(人)	派遣先	活動内容
救助・消火・後方支援部隊の派遣:3月11日~20日派遣終了				
部隊編成				
第1次	3月11日~15日	17	仙台市宮城野地区	救助、救出
第2次	3月14日~18日	14	〃	救助、救出
第3次	3月17日~20日	15	〃	救助、救出
合計		46		
救助・後方支援部隊の派遣:3月19日~				
部隊編成				
派遣名	期間	人員(人)	派遣先	活動内容
第1次	3月19日~22日	6	福島県	救急搬送
第2次	3月22日~25日	6	〃	救急搬送
第3次	3月25日~	2	〃	救急搬送
合計		18		

・3/26 下水道調査業務第3班(4名)を仙台市へ派遣した。
 (派遣期間:3/26~3/31、3/18から延べ派遣職員数:10名)
 ・3/26 被災宅地危険度判定業務第2班(3名)を仙台市へ派遣した。
 (派遣期間:3/26~3/31、3/22から延べ派遣職員数:6名)

被災地支援部会

大船渡市
 支援班
 第1班

広域応援
 支援班
 第1班
 (消防活動
 支援)

広域応援
 支援班
 第2班
 (保健師、
 危険度判
 定士等支
 援)

第8回定例会報告事項

1 一時避難所の入所に関する相談受付状況(3月26日正午現在)

月日	電話	来庁	合計
~3月25日	247件	29件	276件
3月26日	0件	0件	0件
合計	247件	29件	276件

2 一時避難所の入所状況(3月26日正午現在)

月日	市体育館	若あゆ	合計
~3月25日	1家族2名	5家族28名	6家族30名
3月26日	新たな入所なし	▲1家族2名(退所)	▲1家族2名(退所)
合計	1家族2名	4家族26名	5家族28名

3 市内に避難されている方への入浴無料サービスについて

- ①施設:ここち湯(大野台)、やまとの湯(鶴野森)、いやしの湯(青根)、藤野やまなみ温泉(牧野)
- ②対象:市内に避難されている方
- ③利用方法:市体育館(一時避難所)及び各区役所地域政策課でチケットを配布。
 (避難所入所者には、各避難所から配布)
- ④期間:平成23年3月29日から当分の間

○義援金

1 市義援金(3/14から受付開始)
 日本赤十字社を通じ、被災地へ送金。被災地では、現地で立ち上げ予定の義援金配分委員会が定めた基準により配分
 ・3/24 市義援金累計 40,015,055円
 一般分 38,363,866円のうち100万円以上大口5件2900万円
 職員分 1,651,189円

2 頑張れ大船渡 銀河連邦応援金

・3/24 市義援金累計 12,364,193円(3/25大船渡市へ送金)
 うち100万円以上大口 3件 800万円

義援金合計 3/24現在 52,379,248円

○見舞金

見舞金額の確定
 合計2300万円(内訳 岩手県 300万円 宮城県 300万円
 福島県 300万円 仙台市 300万円
 千葉県 100万円 大船渡市 1000万円)
 ・3/25 各自治体東京事務所へ目録を届ける。(大船渡は後日)
 同日支払い手続き完了
 ・茨城県・栃木県・青森県への見舞金について検討中(災害救助法適用のため)

第8回定例会報告事項																																										
<p>○心臓物資の受け入れ状況(受け入れ期間:3月21日から31日)</p> <p>3月25日 38名 35箱 の提供あり <累計: 1,882名 1,396箱 ></p> <p>○第2次募集(4月2日・3日)の内容の確定</p> <ul style="list-style-type: none"> ・従前と同様の10品目(大船渡市に確認済) ・大船渡市及び他の被災地へ搬送するほか、本市への避難者にも提供 <p>○(大船渡市以外の被災地への搬送は、神奈川県を通じて実施予定)</p> <ul style="list-style-type: none"> ○東北地方被災地への救済物資提供(神奈川県との連携)3月28日より実施 ・県との共通品目を、県を通じて大船渡市以外の被災地へ搬送予定(4月3日に、1トトラック1台以上を県政総合センターへ搬入) <p>・市民からの問合せ(午前8:30～午後8:00)</p> <p>3/25 57件 (うち放射能汚染食品関係8件、水道関係34件)</p> <p>累計 605件 (3/15～3/25まで) (うち最多は水道関係369件)</p> <p>・相談窓口について報道提供を行い、ホームページにも掲載</p>	<p>相談窓口</p> <table border="1"> <tr> <td>平日：午前8時から午後5時まで</td> <td>平日：午後5時から午後8時まで</td> </tr> <tr> <td>土日祝日：午前8時30分から午後5時まで</td> <td></td> </tr> </table> <p>健康への影響について 電話042-769-8343 (医事業務課) 電話042-769-9237</p> <p>食品について 電話042-769-9234 (生活衛生課)</p> <p>水道水について 電話042-769-8347 (生活衛生課)</p>	平日：午前8時から午後5時まで	平日：午後5時から午後8時まで	土日祝日：午前8時30分から午後5時まで																																						
平日：午前8時から午後5時まで	平日：午後5時から午後8時まで																																									
土日祝日：午前8時30分から午後5時まで																																										
<p>被ばく汚染、避難誘導対策班</p>	<p>農畜産物の放射能濃度測定結果(採取日：野菜3月23日、原乳3月24日)</p> <table border="1"> <thead> <tr> <th rowspan="2">農畜産物の種類</th> <th colspan="2">核種別放射能濃度 [ベクレル/kg]</th> </tr> <tr> <th>放射性ヨウ素</th> <th>放射性セシウム</th> </tr> </thead> <tbody> <tr> <td>ホウレンソウ(藤沢市)</td> <td>600</td> <td>47</td> </tr> <tr> <td>”(相模原市)</td> <td>1,300</td> <td>185</td> </tr> <tr> <td>コマナ(横浜市)</td> <td>530</td> <td>41</td> </tr> <tr> <td>”(茅ヶ崎市)</td> <td>540</td> <td>117</td> </tr> <tr> <td>キャベツ(三浦市)</td> <td>不検出</td> <td>不検出</td> </tr> <tr> <td>”(横須賀市)</td> <td>不検出</td> <td>不検出</td> </tr> <tr> <td>原乳(湘南)</td> <td>9.6</td> <td>不検出</td> </tr> </tbody> </table> <p>・簡易水道の放射能濃度測定結果</p> <table border="1"> <thead> <tr> <th>採取場所・採取日時</th> <th>核種別</th> <th>放射能濃度</th> <th>原子力安全委員会が定めた指標値</th> </tr> </thead> <tbody> <tr> <td>青相浄水場(緑区青相)</td> <td>ヨウ素-131</td> <td>不検出</td> <td>300 ※</td> </tr> <tr> <td>3月25日 AMB-00</td> <td>セシウム-137</td> <td>不検出</td> <td rowspan="2">合計で200</td> </tr> <tr> <td></td> <td>セシウム-134</td> <td>不検出</td> </tr> </tbody> </table>	農畜産物の種類	核種別放射能濃度 [ベクレル/kg]		放射性ヨウ素	放射性セシウム	ホウレンソウ(藤沢市)	600	47	”(相模原市)	1,300	185	コマナ(横浜市)	530	41	”(茅ヶ崎市)	540	117	キャベツ(三浦市)	不検出	不検出	”(横須賀市)	不検出	不検出	原乳(湘南)	9.6	不検出	採取場所・採取日時	核種別	放射能濃度	原子力安全委員会が定めた指標値	青相浄水場(緑区青相)	ヨウ素-131	不検出	300 ※	3月25日 AMB-00	セシウム-137	不検出	合計で200		セシウム-134	不検出
農畜産物の種類	核種別放射能濃度 [ベクレル/kg]																																									
	放射性ヨウ素	放射性セシウム																																								
ホウレンソウ(藤沢市)	600	47																																								
”(相模原市)	1,300	185																																								
コマナ(横浜市)	530	41																																								
”(茅ヶ崎市)	540	117																																								
キャベツ(三浦市)	不検出	不検出																																								
”(横須賀市)	不検出	不検出																																								
原乳(湘南)	9.6	不検出																																								
採取場所・採取日時	核種別	放射能濃度	原子力安全委員会が定めた指標値																																							
青相浄水場(緑区青相)	ヨウ素-131	不検出	300 ※																																							
3月25日 AMB-00	セシウム-137	不検出	合計で200																																							
	セシウム-134	不検出																																								
<p>生活物資支援班</p>	<p>生活物資等の状況</p> <ul style="list-style-type: none"> ○ほとんどのガソリンスタンドで通常営業。給油待ち店舗は見受けられず ※飲料水は昨日と比較して品切れ店舗が減少したものの、依然として品薄感が強い。 ※乾電池は品切れの店舗が多い。米、パン等は回復傾向。 <p>○買い急ぎの自粛について広報紙号外(3/23発行)に掲載。また、ひばり放送で継続的に市民へ周知。</p> <p>○今後、買い急ぎの自粛について、安全安心メールで市民へ周知する予定。</p>																																									

第8回定例会報告事項																																																																																												
<p>相模線運休対応状況</p> <ul style="list-style-type: none"> ○JR相模線の運休に伴う沿線区間の代替バスの運行について3月25日午後、沿線市町及びひび神奈中と打合せを行った。(神奈川県、茅ヶ崎市、葉山町、海老名市、座間市、相模原市、相模中央交通(株)) ○鉄道事業者運行状況(3月25日)(予定どおり) ・JR横浜線：通常運転、JR中央線：通常運転、京王線：一部間引き運転 ・小田急線：特別ダイヤで全線運転、 ・JR相模線：橋本～寒川間終日運休(茅ヶ崎～寒川間、通常の5割運転、夕方から運転見合わせ) <p>○バス運行状況(3月25日)(前日と同じ)</p> <ul style="list-style-type: none"> ・朝方の一部区間において、休日ダイヤに加え、次の便が増便(その他、利用者数に応じて臨時便等の対応を図る予定) ・原当麻駅～下溝～相武台前駅：原当麻駅発5:55、6:25 ・上溝駅～横山町～相模原駅：上溝駅発5:55 ・上溝駅～作の口～橋本駅：上溝駅発5:55 ・上溝駅～星が丘～淵野辺駅：上溝駅発5:50 ○駅エレベーター、エスカレーター、自由通路の対応状況(3月25日)(前日と同じ) ・6駅(橋本駅北口、相模原駅北口・南口、相模大野駅北口・南口、矢部駅南口・北口、淵野辺駅北口・南口、JR町田駅南口、淵野辺陸線橋(横浜線)こもれびの橋(国道16号 古淵)のエレベーターを計画停電時以外運行。 	<p>交通対策班</p>																																																																																											
<p>医療対策班</p>	<ul style="list-style-type: none"> ・北里大学病院の精神科医師の派遣(大船渡市)を要請今後、具体的な派遣スケジュール、医薬品調達等について病院と調整を進める ・北里大学病院医療チームの派遣(大船渡市) 第4陣 3/24～3/27 これまで累計28人派遣。うち医師12人、薬剤師4人、看護師8人、事務1人 今後の体制は、第4陣帰着後、実情やニーズを踏まえ、病院と市で協議 																																																																																											
<p>計画停電対策班</p>	<ul style="list-style-type: none"> ○3月26日(土)、27日(日)の計画停電は実施いたしません。3月28日(月)の予定は、電給動向を見極めた上で、3月27日にお知らせいたします。 ○問い合わせ件数 3月25日の状況 約 700件(公共建築課対応分) ○平成23年3月26日(土)より、計画停電地域のグループを、これまでの5つのグループ(第1～第5グループ)から、都県別を基本としてさらに5つの細分化したグループ単位へ変更いたします。 ※グループの細分化については、1グループ→1-Eグループ、2グループ→2-Dグループ、4グループ→4-Dグループ、5グループ→5-Dグループになった。 																																																																																											
<p>公共施設利用班</p>	<ul style="list-style-type: none"> ・公職選考法に基づく公営施設使用の個人預託会場について、3月25日にホームページ及びFAQに掲載した ・施設の休館に伴うレストラン・売店の営業補償に関する連絡調整会議を3月28日に開催予定 構成課(予定)：公共施設利用班各課、総務法制課、企画政策課、経営監理課、財務課 ほか 																																																																																											
<p>小中学校対策班</p>	<p>○被災地からの就学相談等の状況(3月25日 17:00現在)</p> <table border="1"> <thead> <tr> <th>新学年別(要印人数)</th> <th>相談中</th> <th>就学決定</th> <th>相談中</th> </tr> </thead> <tbody> <tr> <td>小1</td> <td>5</td> <td>2</td> <td>3</td> </tr> <tr> <td>小2</td> <td>2</td> <td>1</td> <td>1</td> </tr> <tr> <td>小3</td> <td>5</td> <td>2</td> <td>3</td> </tr> <tr> <td>小4</td> <td>3</td> <td>1</td> <td>2</td> </tr> <tr> <td>小5</td> <td>0</td> <td>0</td> <td>0</td> </tr> <tr> <td>小6</td> <td>3</td> <td>2</td> <td>1</td> </tr> <tr> <td>小学校</td> <td>18</td> <td>8</td> <td>10</td> </tr> </tbody> </table> <table border="1"> <thead> <tr> <th>新学年別(要印人数)</th> <th>相談中</th> <th>就学決定</th> <th>相談中</th> </tr> </thead> <tbody> <tr> <td>中1</td> <td>2</td> <td>2</td> <td>0</td> </tr> <tr> <td>中2</td> <td>2</td> <td>0</td> <td>2</td> </tr> <tr> <td>中3</td> <td>0</td> <td>0</td> <td>0</td> </tr> <tr> <td>中学校</td> <td>4</td> <td>2</td> <td>2</td> </tr> <tr> <td>小中計</td> <td>22</td> <td>10</td> <td>12</td> </tr> </tbody> </table> <table border="1"> <thead> <tr> <th>性別</th> <th>計</th> <th>男</th> <th>女</th> </tr> </thead> <tbody> <tr> <td></td> <td>22</td> <td>11</td> <td>11</td> </tr> </tbody> </table> <table border="1"> <thead> <tr> <th>受付世帯数</th> <th>就学決定</th> <th>相談中</th> </tr> </thead> <tbody> <tr> <td>14</td> <td>6</td> <td>8</td> </tr> </tbody> </table> <table border="1"> <thead> <tr> <th>就学決定者の出身地</th> <th>世帯</th> <th>児童生徒</th> </tr> </thead> <tbody> <tr> <td>富岡町</td> <td>2</td> <td>2</td> </tr> <tr> <td>郡山市</td> <td>1</td> <td>1</td> </tr> <tr> <td>新相馬市</td> <td>1</td> <td>3</td> </tr> <tr> <td>田代市</td> <td>1</td> <td>2</td> </tr> <tr> <td>いわき市</td> <td>1</td> <td>2</td> </tr> <tr> <td>合計</td> <td>6</td> <td>10</td> </tr> </tbody> </table>	新学年別(要印人数)	相談中	就学決定	相談中	小1	5	2	3	小2	2	1	1	小3	5	2	3	小4	3	1	2	小5	0	0	0	小6	3	2	1	小学校	18	8	10	新学年別(要印人数)	相談中	就学決定	相談中	中1	2	2	0	中2	2	0	2	中3	0	0	0	中学校	4	2	2	小中計	22	10	12	性別	計	男	女		22	11	11	受付世帯数	就学決定	相談中	14	6	8	就学決定者の出身地	世帯	児童生徒	富岡町	2	2	郡山市	1	1	新相馬市	1	3	田代市	1	2	いわき市	1	2	合計	6	10
新学年別(要印人数)	相談中	就学決定	相談中																																																																																									
小1	5	2	3																																																																																									
小2	2	1	1																																																																																									
小3	5	2	3																																																																																									
小4	3	1	2																																																																																									
小5	0	0	0																																																																																									
小6	3	2	1																																																																																									
小学校	18	8	10																																																																																									
新学年別(要印人数)	相談中	就学決定	相談中																																																																																									
中1	2	2	0																																																																																									
中2	2	0	2																																																																																									
中3	0	0	0																																																																																									
中学校	4	2	2																																																																																									
小中計	22	10	12																																																																																									
性別	計	男	女																																																																																									
	22	11	11																																																																																									
受付世帯数	就学決定	相談中																																																																																										
14	6	8																																																																																										
就学決定者の出身地	世帯	児童生徒																																																																																										
富岡町	2	2																																																																																										
郡山市	1	1																																																																																										
新相馬市	1	3																																																																																										
田代市	1	2																																																																																										
いわき市	1	2																																																																																										
合計	6	10																																																																																										

東北関東大震災 危機管理状況報告 平成23年3月28日(月)

相模原市東北関東大震災災害対策本部定例会 (第9回)

1 計画停電の状況 (7:00現在)

- 06:20~10:00 第1-E 中止・09:20~13:00 第2-D 中止
 12:20~16:00 第3-D 中止・13:50~17:30 第1-D 中止
 15:20~19:00 第4-D 未定・16:50~20:30 第2-D 中止
 18:20~22:00 第5-D 未定

※ 未定のグループは、2時間前までに東京電力より連絡あり。

2 公共交通機関(鉄道・バス)の状況(6:00現在)

区分	運行状況
鉄道	JR横浜線 通常運行(東神奈川~八王子間)相模線直通列車運休
	JR相模線 通常の50%運行 ※14:50~22:20頃まで寒川~橋本間の運転見合わせ予定
	JR中央本線 通常運行(一部運休あり)
	小田原線 全線で終日、特別ダイヤで運行
	小田急線 江ノ島線 全線で終日、特別ダイヤで運行
バス	京王相模原線 10時頃~終電まで、概ね10分間隔で各駅停車のみの運行 16時頃~終電まで、一部の急行列車が運休
	神奈中バス 平常ダイヤで運転

1 各部署の対応状況

2 その他

3 空間放射線量測定値(単位:マイクロシーベルト)

測定場所	3/27 AM9:00	最新測定数値	通常時の数値
東京都健康安全研究センター(新宿)	0.117	0.112 (3/28 AM8:00)	0.028~0.079
埼玉県衛生研究所(さいたま市)	0.096	0.094 (3/27 PM5:00)	0.031~0.060
横浜市環境科学研究所(横浜市)	0.055	0.052 (3/28 AM8:00)	0.020~0.044
神奈川県衛生研究所(茅ヶ崎)	0.080	0.077 (3/27 PM5:00)	0.035~0.069

<参考> 胃のX線集団検診1回の放射線量 = 600マイクロシーベルト

4 水道水の放射能濃度測定値(単位:ベクレル/kg)

採取場所	採取日時	ヨウ素-131 (原子力安全委員会が定めた指標値=300 ※)	セシウム-137 (原子力安全委員会が定めた指標値=200)
神奈川県衛生研究所(茅ヶ崎市)	3/26 AM9:00	7.4	不検出
谷ヶ原浄水場(緑区谷ヶ原)	3/27 AM9:00	不検出	不検出
相模原浄水場(南区下溝)	3/27 AM9:00	不検出	不検出

※食品衛生法に基づく乳児の飲用に關する放射性ヨウ素の暫定的な指標値は100ベクレル/kg

5 職員の派遣状況

平成23年3月28日(月) 8時30分現在

・職員派遣状況総括表(人)

区分	消防		保健師	事務 他	下水道 調査	宅地 危険度 判定士	精神 保健 福祉士	清掃	保育士	建築物 成急 危険度 判定士	合計
	緊急消防 援助隊	支援隊									
大船渡市		(6)	3	6			2				11 (32)
仙台市					4	3					7 (62)
福島県	12										12 (24)
合計	12	(6)	3	6	4	3	2				30 (118)

上段：現在派遣中の職員数 下段：延べ派遣職員数

第9回定例会報告事項

○人的支援(職員派遣)
 ・派遣職員11名活動中(期間:3/23~3/29)
 (事務職6名、保健師3名、精神保健福祉士2名)
 (活動内容)
 物資集積所(大船渡小)の管理運営、情報収集、必要な支援の調整、被災者の健康相談、こころのケア対策等の支援 など
 ※3/13から、延べ32名(消防・事務職等22名、保健師8名、精神保健福祉士2名)を派遣
 ⇒3/28 職員派遣11名 19時出発予定
 (事務職等6名、保健師3名、精神保健福祉士2名)
 ○物的支援
 ※3/13から、計12便(13台=4t車×9台、10t車×4台)を搬送
 ⇒3/28 支援物資<第13便> 10t車1台 16時出発予定
 ※企業団体等による応援派遣状況
 ・3/27~3/29 神奈川県柔道整復師会(8名、車両2台)活動中
 (3/28に3名増員)
 (活動内容)医療活動支援(小さな怪我、腰痛、ひざ痛等への対応)

派遣名	期間	人員(人)	部隊編成	派遣先	活動内容
第1次	3月11日~15日	17	3(救助、消防、支援)	仙台市宮城野地区	救助、救出
第2次	3月14日~18日	14	3(救助、消防、支援)	"	救助、救出
第3次	3月17日~20日	15	3(救助、消防、支援)	"	救助、救出
合計		46	9		
緊急・後方支援部隊の派遣:3月19日~					
派遣名	期間	人員(人)	部隊編成	派遣先	活動内容
第1次	3月19日~22日	6	2(救急、支援)	福島県	救急搬送
第2次	3月22日~25日	6	2(救急、支援)	"	救急搬送
第3次	3月25日~	6	2(救急、支援)	"	救急搬送
第4次	3月28日~	6	2(救急、支援)	"	救急搬送
合計		24	8		

特になし
 広域応援支援班 第2班
 (保健師、危険度判定士等支援)

第9回定例会報告事項																																	
被災者受入支援班 第1班	<p>1 一時避難所の入所に関する相談受付状況 (3月27日午後5時現在)</p> <table border="1"> <tr> <th>月日</th> <th>電話</th> <th>来庁</th> <th>合計</th> </tr> <tr> <td>～3月26日</td> <td>249件</td> <td>32件</td> <td>281件</td> </tr> <tr> <td>3月27日</td> <td>2件</td> <td>0件</td> <td>2件</td> </tr> <tr> <td>合計</td> <td>251件</td> <td>32件</td> <td>283件</td> </tr> </table> <p>2 一時避難所の入所状況 (3月27日午後5時現在)</p> <table border="1"> <tr> <th>月日</th> <th>市体育館</th> <th>若あゆ</th> <th>合計</th> </tr> <tr> <td>～3月26日</td> <td>1家族2名</td> <td>4家族26名</td> <td>5家族28名</td> </tr> <tr> <td>3月27日</td> <td>1家族3名</td> <td>1名</td> <td>1家族4名</td> </tr> <tr> <td>合計</td> <td>2家族5名</td> <td>4家族27名</td> <td>6家族32名</td> </tr> </table> <p>※3/27若あゆ入所の1名は既に入所されている方のご家族</p> <p>3 住宅関連</p> <p>(1) 被災者受入住宅第1次募集結果 (神奈川県)</p> <ul style="list-style-type: none"> ・募集戸数100戸に対して、応募戸数471件 (応募倍率4.71倍) ・市域内公営住宅の結果 市営上丸団地3戸、県営上溝団地11戸が決定。 <p>(2) 民間賃貸住宅情報提供について</p> <p>『被災者向け公営住宅等情報センター』が、公営住宅受入自治体案内のほか、新たに民間賃貸住宅情報についても、本日から電話、ホームページによる情報提供を開始。</p> <p>4 市内に避難されている方への入浴無料サービスについて (本日報道提供予定)</p> <p>①施設：こち湯 (大野台)、やまとの湯 (鶴野森)、いやしの湯 (青根)、藤野やまなみ温泉 (牧野) ②期間：平成23年3月29日から当分の間</p> <p>・赤旗新聞の提供 (26日より毎日)</p> <ul style="list-style-type: none"> ・4月に小学校1年生になる児童の対応について保護者の意向を調査、3月30日に行わき市の対応決定後に考えたいとの意向 ・わかば鍼灸接骨院より施術サービスのため3名来所 (入所者3名受術) ・相原病院医療ソーシャルワーカーより体調管理の相談受ける旨申し出有り 	月日	電話	来庁	合計	～3月26日	249件	32件	281件	3月27日	2件	0件	2件	合計	251件	32件	283件	月日	市体育館	若あゆ	合計	～3月26日	1家族2名	4家族26名	5家族28名	3月27日	1家族3名	1名	1家族4名	合計	2家族5名	4家族27名	6家族32名
月日	電話	来庁	合計																														
～3月26日	249件	32件	281件																														
3月27日	2件	0件	2件																														
合計	251件	32件	283件																														
月日	市体育館	若あゆ	合計																														
～3月26日	1家族2名	4家族26名	5家族28名																														
3月27日	1家族3名	1名	1家族4名																														
合計	2家族5名	4家族27名	6家族32名																														
被災者受入支援班 第2班	<p>○ボランティア</p> <p>3/27 大船渡市への応援物資受け入れに伴う受付・仕分け作業について ボランティアを確保 (3/27～4/4までの間 延べ約50名 市体育館にて作業)</p>																																
義援金・ボランティア班	<p>○応援物資の受け入れ状況(受け入れ期間:3月21日から31日)</p> <table border="1"> <tr> <td>3月26日</td> <td>51名</td> <td>39箱</td> <td>の提供あり</td> </tr> <tr> <td>3月27日</td> <td>55名</td> <td>40箱</td> <td>の提供あり</td> </tr> <tr> <td>合計:</td> <td>1,988名</td> <td>1,475箱</td> <td>></td> </tr> </table>	3月26日	51名	39箱	の提供あり	3月27日	55名	40箱	の提供あり	合計:	1,988名	1,475箱	>																				
3月26日	51名	39箱	の提供あり																														
3月27日	55名	40箱	の提供あり																														
合計:	1,988名	1,475箱	>																														
応援物資支援班																																	

第9回定例会報告事項									
核ばく汚染、避難誘導対策班	<p>・市民からの問合せ (午前8:30～午後5:00)</p> <table border="1"> <tr> <td>3/26</td> <td>18件 (うち放射能汚染水道関係10件、食品関係1件)</td> </tr> <tr> <td>3/27</td> <td>10件 (うち放射能汚染水道関係8件、食品関係0件)</td> </tr> <tr> <td>累計</td> <td>633件 (3/15～3/27まで) (うち最多は水道関係387件)</td> </tr> </table> <p>・原子力災害対応マニュアルの検討 (できるだけ早期に作成予定)</p>	3/26	18件 (うち放射能汚染水道関係10件、食品関係1件)	3/27	10件 (うち放射能汚染水道関係8件、食品関係0件)	累計	633件 (3/15～3/27まで) (うち最多は水道関係387件)		
3/26	18件 (うち放射能汚染水道関係10件、食品関係1件)								
3/27	10件 (うち放射能汚染水道関係8件、食品関係0件)								
累計	633件 (3/15～3/27まで) (うち最多は水道関係387件)								
原発事故影響対策部会	<p>情報収集提供班</p> <table border="1"> <tr> <th>相談窓口</th> <th>平日：午前8時30分から午後5時まで 土日祝日：午前9時30分から午後6時まで</th> </tr> <tr> <td>健康への影響について</td> <td>電話042-769-8343 (医事課)</td> </tr> <tr> <td>食品について</td> <td>電話042-769-9234 (生活衛生課)</td> </tr> <tr> <td>水道水について</td> <td>電話042-769-8347 (生活衛生課)</td> </tr> </table> <p>電話042-769-9237</p>	相談窓口	平日：午前8時30分から午後5時まで 土日祝日：午前9時30分から午後6時まで	健康への影響について	電話042-769-8343 (医事課)	食品について	電話042-769-9234 (生活衛生課)	水道水について	電話042-769-8347 (生活衛生課)
相談窓口	平日：午前8時30分から午後5時まで 土日祝日：午前9時30分から午後6時まで								
健康への影響について	電話042-769-8343 (医事課)								
食品について	電話042-769-9234 (生活衛生課)								
水道水について	電話042-769-8347 (生活衛生課)								
生活物資対策班	<p>○生活物資等の状況</p> <ul style="list-style-type: none"> *ほとんどのガソリンスタンドで通常営業。給油待ち店舗は見受けられず。 *飲料水は昨日と比較して品切れ店舗が減少したものの、依然として品薄感が強い。 *乾電池は品切れの店舗が多い。米、パン等は回復傾向。 <p>○買い急ぎの自粛について広報紙号外(3/23発行)に掲載。また、ひばり放送で継続的に市民へ周知。</p> <p>○今後、買い急ぎの自粛について、安全安心メールで市民へ周知する予定。</p>								
交通対策班	<p>○鉄道事業者運行状況 (3月27日) (予定どおり)</p> <ul style="list-style-type: none"> ・JR横浜線：通常運転、JR中央本線：通常運転、京王線：一部間引き運転 ・小田急線：特別ダイヤで全線運転、 ・JR相模線：橋本～寒川間終日運休 <p>○バス運行状況 (3月27日) (前日と同じ)</p> <ul style="list-style-type: none"> ・朝方の一部区間において、休日ダイヤに加え、次の便が増便 (この他、利用者数に応じて臨時便等の対応を図る予定) ・原当麻駅～下溝～相模原駅：原当麻発5:55、6:25 ・上溝駅～横山団地～相模原駅：上溝発5:55 ・上溝駅～作の口～橋本駅：上溝発5:55 ・上溝駅～星が丘～淵野辺駅：上溝発5:50 <p>○駅エレベーター、エスカレーター、自由通路の対応状況 (3月27日) (前日と同じ)</p> <ul style="list-style-type: none"> ・6駅 (橋本駅北口、相模原駅北口・南口、相模大野駅北口・南口、矢部駅南口・北口、淵野辺駅北口・南口、JR町田駅南口、淵野辺踏切橋 (横浜線) こもれびの橋 (国道16号 古淵) のエレベーターを計画停電時以外運行 								

第9回定例会報告事項																																																																																																																									
公共施設利用班	<p>現在、夜間休館をしている公共施設の4月16日以降の取り扱いについて、3月29日に公共施設利用班を開催し検討する予定</p> <ul style="list-style-type: none"> ・相模原市民文化財団等から夜間も開館したい旨の意向あり 																																																																																																																								
小中学校対策班	<p>〇被災地からの就学相談等の状況 (3/26報告から変動無し)</p> <table border="1"> <tr> <th>新学年別 (集村人数)</th> <th>就学決定</th> <th>相談中</th> <th>就学決定</th> <th>相談中</th> <th>就学決定</th> <th>相談中</th> <th>就学決定</th> <th>相談中</th> </tr> <tr> <td>小1</td> <td>5</td> <td>2</td> <td>3</td> <td>0</td> <td>2</td> <td>2</td> <td>0</td> <td>2</td> </tr> <tr> <td>小2</td> <td>2</td> <td>1</td> <td>1</td> <td>2</td> <td>1</td> <td>1</td> <td>1</td> <td>1</td> </tr> <tr> <td>小3</td> <td>5</td> <td>2</td> <td>3</td> <td>0</td> <td>0</td> <td>0</td> <td>0</td> <td>3</td> </tr> <tr> <td>小4</td> <td>3</td> <td>1</td> <td>2</td> <td>3</td> <td>3</td> <td>3</td> <td>1</td> <td>2</td> </tr> <tr> <td>小5</td> <td>0</td> <td>0</td> <td>0</td> <td>0</td> <td>0</td> <td>0</td> <td>0</td> <td>1</td> </tr> <tr> <td>小6</td> <td>3</td> <td>2</td> <td>1</td> <td>11</td> <td>12</td> <td>6</td> <td>10</td> <td>2</td> </tr> <tr> <td>小学校</td> <td>18</td> <td>8</td> <td>10</td> <td>23</td> <td>23</td> <td>11</td> <td>12</td> <td>10</td> </tr> </table> <table border="1"> <tr> <th>就学者性別</th> <th>計</th> <th>男</th> <th>女</th> </tr> <tr> <td></td> <td>23</td> <td>11</td> <td>12</td> </tr> </table> <table border="1"> <tr> <th>就学決定者の出身地</th> <th>出身</th> <th>世帯</th> <th>児童生徒</th> </tr> <tr> <td>高岡町</td> <td>1</td> <td>2</td> <td>2</td> </tr> <tr> <td>郡山市</td> <td>1</td> <td>1</td> <td>1</td> </tr> <tr> <td>南相馬市</td> <td>1</td> <td>1</td> <td>1</td> </tr> <tr> <td>福島県</td> <td>1</td> <td>1</td> <td>3</td> </tr> <tr> <td>田村市</td> <td>1</td> <td>1</td> <td>2</td> </tr> <tr> <td>いわき市</td> <td>1</td> <td>1</td> <td>2</td> </tr> <tr> <td>合計</td> <td>6</td> <td>6</td> <td>10</td> </tr> </table> <table border="1"> <tr> <th>(参考) 世帯数</th> <th>計</th> <th>就学決定</th> <th>相談中</th> </tr> <tr> <td></td> <td>15</td> <td>7</td> <td>8</td> </tr> </table>	新学年別 (集村人数)	就学決定	相談中	就学決定	相談中	就学決定	相談中	就学決定	相談中	小1	5	2	3	0	2	2	0	2	小2	2	1	1	2	1	1	1	1	小3	5	2	3	0	0	0	0	3	小4	3	1	2	3	3	3	1	2	小5	0	0	0	0	0	0	0	1	小6	3	2	1	11	12	6	10	2	小学校	18	8	10	23	23	11	12	10	就学者性別	計	男	女		23	11	12	就学決定者の出身地	出身	世帯	児童生徒	高岡町	1	2	2	郡山市	1	1	1	南相馬市	1	1	1	福島県	1	1	3	田村市	1	1	2	いわき市	1	1	2	合計	6	6	10	(参考) 世帯数	計	就学決定	相談中		15	7	8
新学年別 (集村人数)	就学決定	相談中	就学決定	相談中	就学決定	相談中	就学決定	相談中																																																																																																																	
小1	5	2	3	0	2	2	0	2																																																																																																																	
小2	2	1	1	2	1	1	1	1																																																																																																																	
小3	5	2	3	0	0	0	0	3																																																																																																																	
小4	3	1	2	3	3	3	1	2																																																																																																																	
小5	0	0	0	0	0	0	0	1																																																																																																																	
小6	3	2	1	11	12	6	10	2																																																																																																																	
小学校	18	8	10	23	23	11	12	10																																																																																																																	
就学者性別	計	男	女																																																																																																																						
	23	11	12																																																																																																																						
就学決定者の出身地	出身	世帯	児童生徒																																																																																																																						
高岡町	1	2	2																																																																																																																						
郡山市	1	1	1																																																																																																																						
南相馬市	1	1	1																																																																																																																						
福島県	1	1	3																																																																																																																						
田村市	1	1	2																																																																																																																						
いわき市	1	1	2																																																																																																																						
合計	6	6	10																																																																																																																						
(参考) 世帯数	計	就学決定	相談中																																																																																																																						
	15	7	8																																																																																																																						

第9回定例会報告事項																																																																														
医療対策班	<p>〇被災地へ「津久井赤十字病院常備の救護班」を派遣 医師1名、看護師3名、業務調整員(事務職等)2名の計6名 ・第3班 3/26(土)～3/30(水) あづま総合運動公園 (福島県福島市)</p> <p>〇大船渡市へ、「神奈川県柔道整復会相模支部救護隊」を派遣 柔道整復師11名で救護隊を組織し、脱臼等の心急施術のほか腰痛やひざ痛の対応 ・3/26午後6時半 二次隊8名出発 ・3/27午後9時 二次隊3名出発 計11名 (3/29夜、活動終了後に一次隊・二次隊ともに現地発予定)</p> <p>〇医療支援チーム・救護班等の派遣状況</p> <table border="1"> <thead> <tr> <th rowspan="2">病院名等</th> <th rowspan="2">派遣期間</th> <th rowspan="2">派遣先</th> <th colspan="3">派遣スタッフ(名)</th> </tr> <tr> <th>医師</th> <th>看護師</th> <th>その他</th> </tr> </thead> <tbody> <tr> <td rowspan="3">北里大学 病院</td> <td>3/18～3/21</td> <td rowspan="3">大船渡市</td> <td>3</td> <td>2</td> <td>2</td> </tr> <tr> <td>3/20～3/24</td> <td>3</td> <td>2</td> <td>2</td> </tr> <tr> <td>3/25～3/25</td> <td>3</td> <td>2</td> <td>2</td> </tr> <tr> <td></td> <td>3/24～3/27</td> <td>計</td> <td>12</td> <td>8</td> <td>2</td> </tr> <tr> <td rowspan="3">津久井赤十字 病院</td> <td>3/18～3/18</td> <td>石巻赤十字 病院</td> <td>1</td> <td>3</td> <td>2</td> </tr> <tr> <td>3/18～3/22</td> <td>相模原市</td> <td>1</td> <td>3</td> <td>2</td> </tr> <tr> <td>3/26～3/30 予定</td> <td>福島市</td> <td>1</td> <td>3</td> <td>2</td> </tr> <tr> <td>相模原協同 病院</td> <td>3/24～</td> <td>南会津郡 柳屋町</td> <td>3</td> <td>9</td> <td>6</td> </tr> <tr> <td></td> <td></td> <td>相模原市 橋本区</td> <td>2</td> <td>2</td> <td>2</td> </tr> <tr> <td></td> <td></td> <td>計</td> <td>3</td> <td>9</td> <td>6</td> </tr> </tbody> </table> <p>【参考】</p> <table border="1"> <thead> <tr> <th>団体名等</th> <th>派遣期間</th> <th>派遣先</th> <th>人員等</th> </tr> </thead> <tbody> <tr> <td rowspan="2">柔道整復師会 相模原支部</td> <td>3/26～3/28 予定</td> <td rowspan="2">大船渡市</td> <td>柔道整復師 8名</td> </tr> <tr> <td>3/27～3/28 予定</td> <td>柔道整復師 3名</td> </tr> <tr> <td></td> <td></td> <td>計</td> <td>柔道整復師 11名</td> </tr> </tbody> </table>	病院名等	派遣期間	派遣先	派遣スタッフ(名)			医師	看護師	その他	北里大学 病院	3/18～3/21	大船渡市	3	2	2	3/20～3/24	3	2	2	3/25～3/25	3	2	2		3/24～3/27	計	12	8	2	津久井赤十字 病院	3/18～3/18	石巻赤十字 病院	1	3	2	3/18～3/22	相模原市	1	3	2	3/26～3/30 予定	福島市	1	3	2	相模原協同 病院	3/24～	南会津郡 柳屋町	3	9	6			相模原市 橋本区	2	2	2			計	3	9	6	団体名等	派遣期間	派遣先	人員等	柔道整復師会 相模原支部	3/26～3/28 予定	大船渡市	柔道整復師 8名	3/27～3/28 予定	柔道整復師 3名			計	柔道整復師 11名
病院名等	派遣期間				派遣先	派遣スタッフ(名)																																																																								
		医師	看護師	その他																																																																										
北里大学 病院	3/18～3/21	大船渡市	3	2	2																																																																									
	3/20～3/24		3	2	2																																																																									
	3/25～3/25		3	2	2																																																																									
	3/24～3/27	計	12	8	2																																																																									
津久井赤十字 病院	3/18～3/18	石巻赤十字 病院	1	3	2																																																																									
	3/18～3/22	相模原市	1	3	2																																																																									
	3/26～3/30 予定	福島市	1	3	2																																																																									
相模原協同 病院	3/24～	南会津郡 柳屋町	3	9	6																																																																									
		相模原市 橋本区	2	2	2																																																																									
		計	3	9	6																																																																									
団体名等	派遣期間	派遣先	人員等																																																																											
柔道整復師会 相模原支部	3/26～3/28 予定	大船渡市	柔道整復師 8名																																																																											
	3/27～3/28 予定		柔道整復師 3名																																																																											
		計	柔道整復師 11名																																																																											
計画停電対策班	<p>〇3月26日の計画停電は、実施されませんでした。</p> <p>〇3月27日の計画停電については、中止となりました 問い合わせ件数 約300件 (公共建築課対応分)</p> <p>〇3月28日の計画停電予定は15:20～19:00の4-Dグループ、18:20～22:00の5-Dグループが未定のほかは全て中止。</p>																																																																													

東北関東大震災 危機管理状況報告 平成23年3月28日(月)

相模原市東北関東大震災災害対策本部定例会(第10回)

1 計画停電の状況(7:00現在)

- 06:20~10:00 第1-E 中止・09:20~13:00 第2-D 中止
- 12:20~16:00 第3-D 中止・13:50~17:30 第1-D 中止
- 15:20~19:00 第4-D 未定・16:50~20:30 第2-D 中止
- 18:20~22:00 第5-D 未定

※ 未定のグループは、2時間前までに東京電力より連絡あり。

2 公共交通機関(鉄道・バス)の状況(6:00現在)

区分	運行状況
鉄道	JR横浜線 通常運行(東神奈川~八王子間)相模線直通列車運休
	JR相模線 通常の50%運行 ※14:50~22:20頃まで寒川~橋本間の運転見合わせ予定
	JR中央本線 通常運行(一部運休あり)
	小田急線 小田原線 全線で終日、特別ダイヤで運行
	江ノ島線 全線で終日、特別ダイヤで運行
バス	京王相模原線 10時頃~終電まで、概ね10分間隔で各駅停車のみの運行 16時頃~終電まで、一部の急行列車が運休
	神奈中バス 平常ダイヤで運転

1 各部会の対応状況

2 その他

3 空間放射線量測定値(単位:マイクロシーベルト)

測定場所	3/27 AM9:00	最新測定数値	通常時の数値
東京都健康安全研究センター(新宿)	0.117	0.112(3/28 AM8:00)	0.028~0.079
埼玉県衛生研究所(さいたま市)	0.096	0.094(3/27 PM5:00)	0.031~0.060
横浜市環境科学研究所(横浜市)	0.055	0.052(3/28 AM8:00)	0.020~0.044
神奈川県衛生研究所(茅ヶ崎)	0.080	0.077(3/27 PM5:00)	0.035~0.069

<参考> 胃のX線集団検診1回の放射線量 = 600マイクロシーベルト

4 水道水の放射能濃度測定値(単位:ベクレル/kg)

採取場所	採取日時	ヨウ素-131 (原子力安全委員会が定めた指標値=300 ※)	セシウム-137 (原子力安全委員会が定めた指標値=200)
神奈川県衛生研究所(茅ヶ崎市)	3/26 AM9:00	7.4	不検出
谷ヶ原浄水場(緑区谷ヶ原)	3/27 AM9:00	不検出	不検出
相模原浄水場(南区下瀬)	3/27 AM9:00	不検出	不検出

※食品衛生法に基づく乳児の飲用に關する放射性ヨウ素の暫定的な指標値は100ベクレル/kg

平成23年3月30日(水) 8時30分現在

5 職員の派遣状況

・職員派遣状況総括表(人)

区分	消防		保健師	事務 他	下水道調査	宅地危険度判定士	精神保健福祉士	清掃	保育士	建築物 応急 危険度 判定士	合計
	緊急消防 援助隊	支援隊									
大船渡市		(6)	3 (11)	6 (22)			2 (4)				11 (43)
仙台市	(46)				8 (14)	6 (9)					14 (69)
福島県	6 (24)										6 (24)
合計	6 (70)	6 (6)	3 (11)	6 (22)	8 (14)	6 (9)	2 (4)				31 (136)

上段：現在派遣中の職員数 下段：延べ派遣職員数

第10回定例会報告事項	
被災地支援部会	<p>○人的支援(職員派遣) ・派遣職員11名活動中(期間:3/28~4/4) (事務職6名、保健師3名、精神保健福祉士2名) 〔活動内容〕 物資集積所(大船渡小)の管理運営、情報収集、必要な支援の調整、被災者の健康相談、こころのケア対策等の支援 など ⇒3/13から、延べ43名(消防・事務職等28名、保健師11名、精神保健福祉士4名)を派遣</p> <p>○物的支援 ・3/29 <第14便> ドライアイス、マスク、毛布ほか・・・4t車×1台 ⇒3/13から、計14便(15台=4t車×10台、10t車×5台)を搬送</p> <p>○その他 ・29日(火)16:30、大船渡市の戸田市長・佐藤市議会議長来庁、</p>

被災地支援部会

月日	電話	来庁	合計
～3月28日	269件	32件	301件
3月29日	1件	0件	1件
合計	270件	32件	302件

月日	市体育館	若あゆ	合計
～3月28日	1家族 2名	5家族 30名	6家族 32名
3月29日	新たな入所者なし	新たな入所者なし	新たな入所者なし
合計	1家族 2名	5家族 30名	6家族 32名

1 一時避難所の入所に関する相談受付状況（3月29日午後5時現在）

2 一時避難所の入所状況（3月29日午後5時現在）

3 市内美容院によるヘアカット無料サービスの実施

- 市内の美容院「コージィヘアサロンきむら」（上鶴間本町）から、避難所入所者を対象に、無料でヘアカットを行う旨の申出あり。
- 避難所入所者のうち、希望のあった5名について、ヘアカットを行った。
- 今後も希望があれば、月曜日又は火曜日で、実施可能とのこと。

被災者受入支援班 第1班

被災者受入支援班 第2班

市内美容室(カットハウス・セシル)より理容サービスの申し出有り

被災地支援部会

派遣名	期間	人員(人)	派遣先	活動内容
第1次	3月11日～15日	17	仙台市宮城野地区	救助、救出
第2次	3月14日～18日	14	〃	救助、救出
第3次	3月17日～20日	15	〃	救助、救出
合計		46		
第1次	3月19日～22日	6	福島県	緊急搬送
第2次	3月22日～25日	6	〃	緊急搬送
第3次	3月25日～28日	6	〃	緊急搬送
第4次	3月28日～	6	〃	緊急搬送
合計		24		

〇緊急消防援助隊の派遣

救助、消火、後方支援部隊の派遣:3月11日～20日派遣終了

部隊編成

3(救助、消防、支援) 仙台市宮城野地区

3(救助、消防、支援) 〃

3(救助、消防、支援) 〃

9

救助、後方支援部隊の派遣:3月19日～

部隊編成

2(救助、支援) 福島県

2(救助、支援) 〃

2(救助、支援) 〃

2(救助、支援) 〃

8

3/30 下水道調査業務第4班(4名)を仙台市へ派遣。
(派遣期間:3/30～4/4、述へ派遣職員数:14名)

3/30 被災宅地危険度判定業務第2班(3名)を仙台市へ派遣。
(派遣期間:3/30～4/4、述へ派遣職員数:9名)

広域応援支援班 第1班 (消防活動支援)

広域応援支援班 第2班 (保健師、危険度判定士等支援)

第10回定例会報告事項	
被災地支援部会	<p>被ばく汚染、避難誘導対策班</p> <p>情報収集提供班</p> <p>原発事故影響対策部会</p>
義援金・ボランティア班	<p>○義援金</p> <p>1 市義援金 日本赤十字社を通じ、被災地へ送金。被災地では、現地で立ち上げ予定の義援金配分委員会が定めた基準により配分。</p> <ul style="list-style-type: none"> ・3/28 市義援金累計 4,302,960円(前回3/24から3,281,006円増) 一般分 41,221,705円(うち100万円以上大口 5件2,900万円) 職員分 2,074,356円 <ul style="list-style-type: none"> ・3/29 日本赤十字社神奈川県支部に400,000万円送金 <p>2 頑張れ大船渡 銀河連邦応援金</p> <ul style="list-style-type: none"> ・3/28 市義援金累計 15,564,175円(前回3/24から3,199,982円増)(うち100万円以上大口 4件 900万円) <ul style="list-style-type: none"> ・3/29 大船渡市に送金(第2回目) 3,199,982円 ・4/2にSC相模原・相模原ライズ・ブレッサ相模原・三菱重工相模原ダイナボアーズ、国学院大学ラグビー部が、橋本駅・相模大野駅、伊勢丹前ステーションスクエアで「頑張れ大船渡 銀河連邦応援金」の街頭募金をユニホーム姿で行う予定 <p>義援金合計 3,288現在 58,860,236円(前回3/24から6,480,988円増)</p> <p>○見舞金</p> <ul style="list-style-type: none"> ・3/29 茨城県、栃木県、青森県に各100万円 計300万円支給を決定(3/30に各県東京事務所に目録を届ける予定) <p>※見舞金合計 260,000円</p> <p>支給済 岩手県(300万円)、宮城県(300万円)、福島県(300万円)、千葉県(100万円)、仙台市(300万円)、大船渡市(100,000万円) 計2,300,000円</p>

第10回定例会報告事項	
被災地支援部会	<p>被ばく汚染、避難誘導対策班</p> <p>情報収集提供班</p> <p>原発事故影響対策部会</p>
被災物資支援班	<p>○個人からの応援物資の受け入れ状況(受入期間:3月21日から31日)</p> <p>3月29日 51名 40箱の提供あり</p> <p>< 累計: 2,076名 1,546箱 ></p> <p>○企業・団体等による緊急支援物資の提供状況</p> <ul style="list-style-type: none"> ・商業観光課受入分 116企業・団体より受け入れ(3月17日から3月25日分) ・企業・団体等による直接搬送分 14企業・団体より直接送付(3月13日から3月28日分) <p>< 合計 130企業・団体 ></p>

第10回定例会報告事項					
被災地支援部会	<p>被ばく汚染、避難誘導対策班</p> <p>情報収集提供班</p> <p>原発事故影響対策部会</p>				
市民からの問合せ	<p>(午前8:30～午後8:00)</p> <p>3/28 37件(うち放射能汚染水道関係26件、食品関係4件)</p> <p>3/29 20件(うち放射能汚染水道関係10件、食品関係5件)</p> <p>累計 690件(3/15～3/29まで)(うち最多は水道関係423件)</p> <ul style="list-style-type: none"> ・「乳児への給水に関する対応連絡会議」の開催 ・1歳未満の乳児のいる家庭を対象とした給水に関する対応について、庁内関係課・機関で協議した。継続協議することとなった。 ・原子力災害対応マニュアルの検討 				
相談窓口	<table border="1"> <tr> <td>平日：午前9時30分から午後6時まで</td> <td>平日：午後5時から午後8時まで</td> </tr> <tr> <td>土日祝日：午前10時30分から午後6時まで</td> <td>土日祝日：午前10時30分から午後8時まで</td> </tr> </table>	平日：午前9時30分から午後6時まで	平日：午後5時から午後8時まで	土日祝日：午前10時30分から午後6時まで	土日祝日：午前10時30分から午後8時まで
平日：午前9時30分から午後6時まで	平日：午後5時から午後8時まで				
土日祝日：午前10時30分から午後6時まで	土日祝日：午前10時30分から午後8時まで				
健康への影響について	電話042-769-8343(医事課)				
食品について	電話042-769-9234(生活衛生課)				
水道水について	電話042-769-8347(生活衛生課)				

第10回定例会報告事項																																																																																													
生活支援部会	<p style="text-align: center;">医療対策班</p> <p>○被災者等対象の「心のケア」電話相談事業 ・3/28(月)相談結果、1件 ・3/23開始からの累計4件</p> <p style="text-align: center;">○医療支援チーム・救護班等の派遣状況</p> <table border="1" style="width: 100%; border-collapse: collapse;"> <thead> <tr> <th rowspan="2">病院名等</th> <th rowspan="2">派遣期間</th> <th rowspan="2">派遣先</th> <th colspan="3">派遣スタッフ(名)</th> </tr> <tr> <th>医師</th> <th>看護師</th> <th>その他</th> </tr> </thead> <tbody> <tr> <td rowspan="4">北里大学 病院</td> <td>3/18~3/21</td> <td rowspan="4">大船越市</td> <td>3</td> <td>2</td> <td>2</td> </tr> <tr> <td>3/20~3/24</td> <td>3</td> <td>2</td> <td>2</td> </tr> <tr> <td>3/23~3/25</td> <td>3</td> <td>2</td> <td>2</td> </tr> <tr> <td>3/24~3/27</td> <td>3</td> <td>2</td> <td>2</td> </tr> <tr> <td></td> <td>計</td> <td></td> <td>12</td> <td>8</td> <td>8</td> </tr> <tr> <td rowspan="3">津久井赤十字病 院</td> <td>3/13~3/18</td> <td>石巻赤十字 病院</td> <td>1</td> <td>3</td> <td>2</td> </tr> <tr> <td>3/18~3/22</td> <td>相模原 市</td> <td>1</td> <td>3</td> <td>2</td> </tr> <tr> <td>3/26~3/30</td> <td>相模原 市</td> <td>1</td> <td>3</td> <td>2</td> </tr> <tr> <td></td> <td>計</td> <td></td> <td>3</td> <td>9</td> <td>6</td> </tr> <tr> <td>相模原協同 病院</td> <td>3/24~3/28</td> <td>相模原 市</td> <td>2</td> <td>2</td> <td>2</td> </tr> <tr> <td></td> <td></td> <td>橋本 市</td> <td></td> <td></td> <td></td> </tr> <tr> <td></td> <td></td> <td>計</td> <td></td> <td></td> <td></td> </tr> </tbody> </table> <p>【参考】</p> <table border="1" style="width: 100%; border-collapse: collapse;"> <thead> <tr> <th>回診名等</th> <th>派遣期間</th> <th>派遣先</th> <th>人員</th> <th>等</th> </tr> </thead> <tbody> <tr> <td rowspan="2">柔道整復師会 相模原支部</td> <td>3/28~3/29</td> <td>大船越市</td> <td>柔道整復師</td> <td>8名</td> </tr> <tr> <td>3/27~3/29</td> <td></td> <td>柔道整復師</td> <td>3名</td> </tr> <tr> <td></td> <td>計</td> <td></td> <td>柔道整復師</td> <td>11名</td> </tr> </tbody> </table>	病院名等	派遣期間	派遣先	派遣スタッフ(名)			医師	看護師	その他	北里大学 病院	3/18~3/21	大船越市	3	2	2	3/20~3/24	3	2	2	3/23~3/25	3	2	2	3/24~3/27	3	2	2		計		12	8	8	津久井赤十字病 院	3/13~3/18	石巻赤十字 病院	1	3	2	3/18~3/22	相模原 市	1	3	2	3/26~3/30	相模原 市	1	3	2		計		3	9	6	相模原協同 病院	3/24~3/28	相模原 市	2	2	2			橋本 市						計				回診名等	派遣期間	派遣先	人員	等	柔道整復師会 相模原支部	3/28~3/29	大船越市	柔道整復師	8名	3/27~3/29		柔道整復師	3名		計		柔道整復師	11名
病院名等	派遣期間				派遣先	派遣スタッフ(名)																																																																																							
		医師	看護師	その他																																																																																									
北里大学 病院	3/18~3/21	大船越市	3	2	2																																																																																								
	3/20~3/24		3	2	2																																																																																								
	3/23~3/25		3	2	2																																																																																								
	3/24~3/27		3	2	2																																																																																								
	計		12	8	8																																																																																								
津久井赤十字病 院	3/13~3/18	石巻赤十字 病院	1	3	2																																																																																								
	3/18~3/22	相模原 市	1	3	2																																																																																								
	3/26~3/30	相模原 市	1	3	2																																																																																								
	計		3	9	6																																																																																								
相模原協同 病院	3/24~3/28	相模原 市	2	2	2																																																																																								
		橋本 市																																																																																											
		計																																																																																											
回診名等	派遣期間	派遣先	人員	等																																																																																									
柔道整復師会 相模原支部	3/28~3/29	大船越市	柔道整復師	8名																																																																																									
	3/27~3/29		柔道整復師	3名																																																																																									
	計		柔道整復師	11名																																																																																									

第10回定例会報告事項	
生活支援部会	<p>○生活物資等の状況 *ガソリンスタンドは概ね通常営業。 *飲料水は依然として品薄感が強い。 *乾電池は品切れの店舗が多い。米、パン等の店頭在庫は概ね通常どおりに回復。 ○買い急ぎの自粛については、ひばり放送及び安全安心メールで市民へ周知。</p> <p>○鉄道事業者運行状況 (3月29日) ・JR横浜線；通常運行、・JR中央本線；通常運行、・京王線；一部間引き運行 ・小田急線；特別ダイヤで全線運行、 ・JR相模線；通常運行 ○バス運行状況 (3月29日) (前日と同じ) ・始発より平常ダイヤ(暦どおりの曜日別ダイヤ)で運行 ○駅エレベーター、エスカレーター、自由通路の対応状況 (3月29日) ・9駅(橋本駅北口、相模原駅北口・南口、相模大野駅北口・南口、矢部駅南口・北口、淵野辺駅北口・南口、JR町田駅南口、南橋本駅東口・西口、原当麻駅東口・西口、小田急相模原駅北口) 淵野辺踏線橋(横浜線)こもれびの橋(国道16号 古淵)のエレベーターを計画停電時以外運行</p> <p style="text-align: center;">交通対策班</p>

第10回定例会報告事項																																																																																																		
計画停電対策班	<p>○3月28日・29日の計画停電については中止となりました。 ○計画停電に関する市民等からの問い合わせ件数（公共建築課対応分） 3月28日 約600件 ○3月30日の計画停電の予定は、中止です。 ○計画停電に関する市民等からの問い合わせ件数（公共建築課対応分） 3月29日 約200件</p>																																																																																																	
公共施設利用班	<p>○3月28日 公共施設利用班会議 ・施設の休館に伴うレストラン・売店の営業補償について [結果] 指定管理業務に含まれている場合は補償の対象とする (市民会館レストラン、相模川自然の村レストラン・売店、鳥居原ふれあいの館レストランなど) 本件に係る庁内対応窓口を経営監理課とする ○4月1日以降の新たな開設施設(昼間のみ) ・北の丘センター、市体育館弓道場</p>																																																																																																	
小中学校対策班	<p>・被災地からの就学相談等の状況(3月29日 17:00現在)</p> <table border="1"> <tr> <th colspan="2">新学年別 (要付人数)</th> <th>就学決定</th> <th>相談中</th> </tr> <tr> <td>小1</td> <td>8</td> <td>5</td> <td>3</td> </tr> <tr> <td>小2</td> <td>6</td> <td>3</td> <td>3</td> </tr> <tr> <td>小3</td> <td>8</td> <td>5</td> <td>3</td> </tr> <tr> <td>小4</td> <td>8</td> <td>3</td> <td>5</td> </tr> <tr> <td>小5</td> <td>1</td> <td>0</td> <td>1</td> </tr> <tr> <td>小6</td> <td>5</td> <td>4</td> <td>1</td> </tr> <tr> <td>小学校</td> <td>36</td> <td>20</td> <td>16</td> </tr> </table> <table border="1"> <tr> <th colspan="2">新学年別 (要付人数)</th> <th>就学決定</th> <th>相談中</th> </tr> <tr> <td>中1</td> <td>3</td> <td>3</td> <td>0</td> </tr> <tr> <td>中2</td> <td>4</td> <td>1</td> <td>3</td> </tr> <tr> <td>中3</td> <td>1</td> <td>0</td> <td>1</td> </tr> <tr> <td>中学校</td> <td>8</td> <td>4</td> <td>4</td> </tr> <tr> <td>小中計</td> <td>44</td> <td>24</td> <td>20</td> </tr> </table> <table border="1"> <tr> <td>受付者性別</td> <td>計</td> <td>男</td> <td>女</td> </tr> <tr> <td></td> <td>44</td> <td>24</td> <td>20</td> </tr> </table> <table border="1"> <tr> <th colspan="2">就学決定者の出身</th> <th>児童生徒</th> </tr> <tr> <td>富岡町</td> <td></td> <td>5</td> </tr> <tr> <td>郡山市</td> <td></td> <td>1</td> </tr> <tr> <td>南相馬市</td> <td></td> <td>6</td> </tr> <tr> <td>田村市</td> <td></td> <td>2</td> </tr> <tr> <td>いわき市</td> <td></td> <td>2</td> </tr> <tr> <td>二本松市</td> <td></td> <td>1</td> </tr> <tr> <td>榑葉町</td> <td></td> <td>4</td> </tr> <tr> <td>小計</td> <td></td> <td>21</td> </tr> <tr> <td>岩手</td> <td>大船渡市</td> <td>3</td> </tr> <tr> <td></td> <td>合計</td> <td>24</td> </tr> </table>	新学年別 (要付人数)		就学決定	相談中	小1	8	5	3	小2	6	3	3	小3	8	5	3	小4	8	3	5	小5	1	0	1	小6	5	4	1	小学校	36	20	16	新学年別 (要付人数)		就学決定	相談中	中1	3	3	0	中2	4	1	3	中3	1	0	1	中学校	8	4	4	小中計	44	24	20	受付者性別	計	男	女		44	24	20	就学決定者の出身		児童生徒	富岡町		5	郡山市		1	南相馬市		6	田村市		2	いわき市		2	二本松市		1	榑葉町		4	小計		21	岩手	大船渡市	3		合計	24
新学年別 (要付人数)		就学決定	相談中																																																																																															
小1	8	5	3																																																																																															
小2	6	3	3																																																																																															
小3	8	5	3																																																																																															
小4	8	3	5																																																																																															
小5	1	0	1																																																																																															
小6	5	4	1																																																																																															
小学校	36	20	16																																																																																															
新学年別 (要付人数)		就学決定	相談中																																																																																															
中1	3	3	0																																																																																															
中2	4	1	3																																																																																															
中3	1	0	1																																																																																															
中学校	8	4	4																																																																																															
小中計	44	24	20																																																																																															
受付者性別	計	男	女																																																																																															
	44	24	20																																																																																															
就学決定者の出身		児童生徒																																																																																																
富岡町		5																																																																																																
郡山市		1																																																																																																
南相馬市		6																																																																																																
田村市		2																																																																																																
いわき市		2																																																																																																
二本松市		1																																																																																																
榑葉町		4																																																																																																
小計		21																																																																																																
岩手	大船渡市	3																																																																																																
	合計	24																																																																																																

東日本大震災 危機管理状況報告 平成23年4月2日(土)

相模原市東北関東大震災災害対策本部定例会(第11回)

1 計画停電の状況 (9:00現在)

平成23年4月2日(土) 14時～
第一特別会議室

※ 本日の計画停電については全てのグループで中止です。

2 公共交通機関(鉄道・バス)の状況(9:00現在)

区分	運行状況	
JR横浜線	通常運行	
JR相模線	通常運行	
JR中央本線	通常運行	
鉄道	小田原線	全線で終日、特別ダイヤで運行 (通常の上休日ダイヤを基本に一部列車本数を減らした運転)
	小田急線	全線で終日、特別ダイヤで運行 (通常の上休日ダイヤを基本に一部列車本数を減らした運転)
	江ノ島線	10時頃～終電まで、概ね10分間隔で各駅停車のみの運転
京王相模原線	通常ダイヤで運行	
バス	通常ダイヤで運行	

3 空間放射線量測定値(単位:マイクログシーベルト)

測定場所	4/1 AM9:00	最新測定数値	通常時の数値
東京都健康安全研究センター(新宿)	0.0986	0.0955 (4/2 AM8:00)	0.028~0.079
埼玉県衛生研究所(さいたま市)	0.079	0.077 (4/1 PM7:00)	0.031~0.060
横浜市環境科学研究所(横浜市)	0.047	0.046 (4/2 AM8:00)	0.020~0.044
神奈川県衛生研究所(茅ヶ崎)	0.067	0.066 (4/1 PM5:00)	0.035~0.069

<参考> 胃のX線集団検診1回の放射線量 = 600マイクログシーベルト

4 水道水の放射能濃度測定値(単位:ベクレル/kg)

採取場所	採取日時	ヨウ素-131 (原子力安全委員会が定めた指標値=300 ※)	セシウム-137 (原子力安全委員会が定めた指標値=200)
神奈川県衛生研究所(茅ヶ崎市)	3/31 AM9:00	6.3	不検出
谷ヶ原浄水場(緑区谷ヶ原)	4/1 AM9:00	不検出	不検出
相模原浄水場(南区下瀬)	4/1 AM9:00	不検出	不検出

※食品衛生法に基づく乳児の飲用に關する放射性ヨウ素の暫定的な指標値は100ベクレル/kg

1 対策本部名称の変更

(変更後) 相模原市東日本大震災災害対策本部

2 各部署の対応状況

3 その他

5 職員の派遣状況

平成23年4月2日(土) 8時30分現在

・職員派遣状況総括表(人)

区分	消防		保健師 (健康相談等)	事務 他 (支援物資管理等)	下水道 調査 (下水道被害調査)	宅地 危険度 判定士 (宅地危険判定)	精神 保健 福祉士 (こころのケア)	合計
	緊急消防 援助隊 (消防活動)	支援隊 (防災活動支援等)						
大船渡市		(6)	3 (11)	6 (22)			2 (4)	11 (43)
仙台市	(46)				4 (14)	3 (9)		7 (69)
福島県	6 (30)							6 (30)
合計	6 (76)	(6)	3 (11)	6 (22)	4 (14)	3 (9)	2 (4)	24 (142)

上段：現在派遣中の職員数 下段()：延べ派遣職員数

第11回定例会報告事項	
被災地支援部会	<p>大船渡市支援班</p> <p>○人的支援(職員派遣) ・派遣職員11名活動中(期間:3/28~4/4) (事務職6名、保健師3名、精神保健福祉士2名) [活動内容] 物資集積所(大船渡小)の管理運営、情報収集、必要な支援の調整、被災者の健康相談、こころのケア対策等の支援 など ・4/2 派遣職員11名 19時出発(4/8帰着予定) (消防・事務職等6名、保健師5名) ⇒3/13から、延べ54名(消防・事務職等34名、保健師16名、精神保健福祉士4名)を派遣</p> <p>○物的支援 ・3/31 <第15便> 同報無線用バッテリー、食料品、自転車ほか ⇒3/13から、計15便(16台=4t車×11台、10t車×5台)を搬送</p> <p>※企業・団体等による応援派遣状況 ・4/2~4/8 } 北里大学病院 ・4/7~4/13 } (精神科医師各1名、派遣職員に同行)</p>

第 11 回定例会報告事項

被災地支援部会	<p>1 一時避難所の入所に関する相談受付状況（4月1日午後5時現在）</p> <table border="1"> <tr> <th>月日</th> <th>電話</th> <th>来庁</th> <th>合計</th> </tr> <tr> <td>～3月30日</td> <td>278件</td> <td>35件</td> <td>313件</td> </tr> <tr> <td>3月31日</td> <td>7件</td> <td>3件</td> <td>10件</td> </tr> <tr> <td>4月1日</td> <td>0件</td> <td>1件</td> <td>1件</td> </tr> <tr> <td>合計</td> <td>285件</td> <td>39件</td> <td>324件</td> </tr> </table>	月日	電話	来庁	合計	～3月30日	278件	35件	313件	3月31日	7件	3件	10件	4月1日	0件	1件	1件	合計	285件	39件	324件
	月日	電話	来庁	合計																	
～3月30日	278件	35件	313件																		
3月31日	7件	3件	10件																		
4月1日	0件	1件	1件																		
合計	285件	39件	324件																		
被災地支援部会	<p>2 一時避難所の入所状況（4月1日午後5時現在）</p> <table border="1"> <tr> <th>月日</th> <th>市体育館</th> <th>若あゆ</th> <th>合計</th> </tr> <tr> <td>～3月30日</td> <td>1家族 2名</td> <td>5家族 30名</td> <td>6家族 32名</td> </tr> <tr> <td>3月31日</td> <td>1家族 1名</td> <td>1名</td> <td>1家族 2名</td> </tr> <tr> <td>4月1日</td> <td>新たな入所者なし</td> <td>1家族 9名</td> <td>1家族 9名</td> </tr> <tr> <td>合計</td> <td>2家族 3名</td> <td>6家族 40名</td> <td>8家族 43名</td> </tr> </table> <p>※3月31日若あゆに入所の1名は、既に入所しているご家族の方</p> <p>3 郵便事業株式会社被災地の住所から避難所への郵便物等配達サービスを開始</p> <ul style="list-style-type: none"> ・ 3月31日、一時避難所受付（市体育館）とピレッジ若あゆに、専用の届出用紙を設置。 ・ 避難所入所者の希望に応じて、被災地の住所宛での郵便物が、避難所に配達される。 ・ 本人の承諾により、行政機関等が行う安否確認にも活用される。 	月日	市体育館	若あゆ	合計	～3月30日	1家族 2名	5家族 30名	6家族 32名	3月31日	1家族 1名	1名	1家族 2名	4月1日	新たな入所者なし	1家族 9名	1家族 9名	合計	2家族 3名	6家族 40名	8家族 43名
月日	市体育館	若あゆ	合計																		
～3月30日	1家族 2名	5家族 30名	6家族 32名																		
3月31日	1家族 1名	1名	1家族 2名																		
4月1日	新たな入所者なし	1家族 9名	1家族 9名																		
合計	2家族 3名	6家族 40名	8家族 43名																		

被災地支援部会	<p>被災者受入支援班 第1班 (避難者の受け入れ及び住宅対策)</p>	<p>・ 3/31 「訪問美容室セシル」(南区文京) による訪問カットサービス1名利用 ・ 3/31 生花店「夢川園芸」などから施設内に生花飾り付けのサービス ・ 4/1 株式会社法研神奈川(横浜市中区住吉町) からマスク3,000枚の提供</p>
---------	--	--

被災地支援部会	<p>被災者受入支援班 第2班 (避難所「若あゆ」の運営)</p>	<p>・ 4/1 班会議開催 ・ 4/4 (月)～一時避難所に 9:00～17:00の間、職員を配置する。 (①9:00～13:00 ②13:00～17:00 各1名) ※避難者の福祉サービス等の相談に対応する。</p> <p><参考> 別紙参照 「東北地方太平洋沖地震及び長野県北部の地震による被災者の医療保険、介護保険等の対応について」</p>
---------	---------------------------------------	--

第 11 回定例会報告事項

被災地支援部会	<p>〇緊急消防援助隊の派遣 救助・消火・後方支援部隊の派遣:3月11日～20日派遣終了</p> <table border="1"> <tr> <th>派遣名</th> <th>期間</th> <th>派遣先</th> <th>活動内容</th> </tr> <tr> <td>第1次</td> <td>3月11日～15日</td> <td>派遣先</td> <td>救助、救出</td> </tr> <tr> <td>第2次</td> <td>3月14日～18日</td> <td>仙台市宮城野地区</td> <td>救助、救出</td> </tr> <tr> <td>第3次</td> <td>3月17日～20日</td> <td>〃</td> <td>救助、救出</td> </tr> <tr> <td>合計</td> <td></td> <td>46</td> <td></td> </tr> </table> <p>救助・後方支援部隊の派遣:3月19日～</p> <table border="1"> <tr> <th>派遣名</th> <th>期間</th> <th>派遣先</th> <th>活動内容</th> </tr> <tr> <td>第1次</td> <td>3月19日～22日</td> <td>福島県</td> <td>救急搬送</td> </tr> <tr> <td>第2次</td> <td>3月22日～25日</td> <td>〃</td> <td>救急搬送</td> </tr> <tr> <td>第3次</td> <td>3月25日～28日</td> <td>〃</td> <td>救急搬送</td> </tr> <tr> <td>第4次</td> <td>3月28日～3月31日</td> <td>〃</td> <td>救急搬送</td> </tr> <tr> <td>第5次</td> <td>3月31日～</td> <td>〃</td> <td>救急搬送</td> </tr> <tr> <td>合計</td> <td></td> <td>30</td> <td>10</td> </tr> </table>	派遣名	期間	派遣先	活動内容	第1次	3月11日～15日	派遣先	救助、救出	第2次	3月14日～18日	仙台市宮城野地区	救助、救出	第3次	3月17日～20日	〃	救助、救出	合計		46		派遣名	期間	派遣先	活動内容	第1次	3月19日～22日	福島県	救急搬送	第2次	3月22日～25日	〃	救急搬送	第3次	3月25日～28日	〃	救急搬送	第4次	3月28日～3月31日	〃	救急搬送	第5次	3月31日～	〃	救急搬送	合計		30	10
	派遣名	期間	派遣先	活動内容																																													
第1次	3月11日～15日	派遣先	救助、救出																																														
第2次	3月14日～18日	仙台市宮城野地区	救助、救出																																														
第3次	3月17日～20日	〃	救助、救出																																														
合計		46																																															
派遣名	期間	派遣先	活動内容																																														
第1次	3月19日～22日	福島県	救急搬送																																														
第2次	3月22日～25日	〃	救急搬送																																														
第3次	3月25日～28日	〃	救急搬送																																														
第4次	3月28日～3月31日	〃	救急搬送																																														
第5次	3月31日～	〃	救急搬送																																														
合計		30	10																																														
被災地支援部会	<p>広域応援支援班 第1班 (消防活動支援)</p>	<p>・ 4/3 下水道調査業務第5班(4名)を仙台市へ派遣。 (派遣期間:4/3～4/8、延べ派遣職員数:14名から18名となる。)</p> <p>・ 被災地危険度判定業務の仙台市へ派遣は4/3で終了。 (延べ派遣期間3/22～4/3(13日間):延べ派遣職員数:9名)</p> <p>・ 全国市長会及び指定都市市長会から被災地への派遣可能職員の照会がありました。</p>																																															

被災地支援部会	<p>広域応援支援班 第2班 (保健師、危険度判定士等支援)</p>	<p>被災者受入支援班 第3班 (避難者サポート)</p>
---------	--	-----------------------------------

第11回定例会報告事項	
被災地支援部会	<p>○義援金</p> <p>1 市義援金 日本赤十字社を通じ、被災地へ送金。被災地では、現地で立ち上げ予定の義援金配分委員会が定めた基準により配分。 ・3/31 市義援金累計 54,482,574円 (前回3/28から11,186,513円増) 一般分 51,176,120円 (うち100万円以上大口 6件3,000万円) 職員分 3,306,454円</p> <p>2 頑張れ大船渡 銀河連邦応援金 ・3/31市義援金累計 20,584,116円 (前回3/28から5,019,941円増) (うち100万円以上大口 8件 14,344,018円) ・4/1 大船渡市に送金 (第3回目 5,019,941円) 義援金合計 3/31現在 75,066,690円 (前回3/28から16,206,454円増)</p> <p>※社会福祉法人 相模原市社会福祉協議会</p> <p>○街頭募金 日程 3月26日(土)、27日(日) 場所 市内駅頭及び大型店舗前(市内20箇所) 協力団体 地区社会福祉協議会・地区自治会連合会・地区民生委員児童委員協議会 相模原災害ボランティアネットワーク・相模原誌「アゲアゲ協会(延べ68団体) 街頭募金総額 8,639,041円</p> <p>○中央共同募金会へ送金(3月31日) 上記、街頭募金総額及び、団体等からの義援金(窓口受領分)1,360,959円 合計1,000万円を送金。</p> <p>○被災地支援職員の派遣 社会福祉協議会災害協定に基づき、被災地へ職員を派遣 派遣先 岩手県釜石市 派遣期間 3月24日(木)から概ね1カ月間 派遣人員 延べ8人 支援内容 現地災害ボランティアセンターの運営支援及び生活資金貸付 ※神奈川県社協、横浜市社協、川崎市社協と連携</p>

第11回定例会報告事項	
被災地支援部会	<p>○個人からの応援物資の受け入れ状況(受入期間:3月21日から31日) 3月30日 93名 91箱の提供あり 3月31日 97名 100箱の提供あり <累計: 2,266名 1,737箱 ></p> <p>○企業・団体等による緊急支援物資の提供状況 ・商業観光課受入分 <累計: 135企業・団体より受け入れ(3月29日から31日) 19企業・団体※より受け入れ(3月29日から31日) <累計: 149企業・団体より受け入れ ></p> <div style="border: 1px solid black; padding: 5px; margin: 5px 0;"> <p>※商業観光課受入(19企業・団体) (株)東輪紙器 (株)Reiz (株)ニムラロジテック 社団福祉法人慈母会 (有)ワンダーマートエントナーアライズ ひまわり歯科 カプスゲル・ジャパン(株) (株)インターコミュニケーション シマヤマディカル(株) (株)エムシーコーポレーション (株)ホンダカーブ神奈川西 タツノ電気工事(株) さがみはら市場の駅 ユニオンマンナリ(株) アイハッピー介護サービス グループホームアガペーの泉</p> </div> <p>・企業・団体等による直接搬送分 <累計: 14企業・団体※より受け入れ >(3月13日から3月28日分) <合計: 149企業・団体 ></p> <p>○今後の個人からの応援物資の受付体制 第3次募集までの間について、次のおお第2次募集の期間延長を行う。 提供を受けた物資は、大船渡市へ搬送するともに、相模原市に避難して来られた被災者への支援用として活用するほか、県を通じて大船渡市以外の被災地にも搬送する予定。 (1)期間 4月4日(月)～4月15日(金) 午前8時30分～午後5時 (2)会場 相模原市体育館(市役所前) (3)具体的な対応 ・市ホームページ、報道提供等で期間延長を周知 ・まちづくりセンター、公民館に持ち込まれたものは随時受入</p>

第11回定例会報告事項

生活物資対策班

○生活物資等の状況
 ＊飲料水は依然として品薄感が強い。
 ＊乾電池は品切れの店舗が多い。
 ○買い急ぎの自粛については、ひばり放送及び安心メールで市民へ周知。

交通対策班

○鉄道事業者運行状況（4月1日）
 ・JR横浜線；通常運行、JR中央本線；通常運行、京王線；一部間引き運行
 ・小田急線；通常の平日ダイヤを基本とした平日特別ダイヤに変更
 （ラッシュ時間帯はほぼ通常の列車本数で運転）。
 東京メトロ千代田線との直通運転を朝方と夕方以降に実施（日中は見合わせ）。
 引き続き、一部区間では列車本数を減らして運転
 ・JR相模線；通常運行

○バス運行状況（4月1日）（前日と同じ）
 ・始発より平常ダイヤ（暦とおりの曜日別ダイヤ）で運行

○駅エレベーター、エスカレーター、自由通路の対応状況（3月29日）
 ・9駅（橋本駅北口、相模原駅北口・南口、相模大野駅北口・南口、
 矢部駅南口・北口、淵野辺駅北口・南口、JR町田駅南口、
 南橋本駅東口・西口、原当麻駅東口・西口、小田急相模原駅北口）
 ・淵野辺跨線橋（横浜線）こもれびの橋（国道16号 古淵）
 のエレベーターを計画停車時以外移動
 ・3月31日より杜の橋歩道橋、小山公園前跨線橋、橋本小山ふれあい立体、
 上溝駅前歩道橋を計画停車時以外移動
 ・4月1日よりJR橋本駅南口の施設エレベーターを計画停車時以外移動

○代替バスの運行
 ・3月31日より計画停車によりJR相模線に運体が発生した場合、
 実施される計画停車時間帯において、代替バスを運行。

生活支援部会

第11回定例会報告事項

被ばく汚染、避難誘導対策班

・市民からの問合せ（午前8：30～午後8：00）
 3/30 15件（うち放射能汚染水道関係14件、食品関係0件）
 3/31 17件（うち放射能汚染水道関係14件、食品関係2件）
 4/1 29件（うち放射能汚染水道関係18件、食品関係7件）
 累計 751件（3/15～4/1まで）（うち最多は水道関係459件）

・鳥屋浄水場の放射能濃度測定結果
 3月31日に、神奈川県が鳥屋浄水場から採取した水道水について、
 放射能濃度を測定した結果、測定値は国の原子力安全委員会が定めた
 指標値以下であった。

核種別放射能濃度 [Bq (ベクレル) /Kg]

採取場所・採取日時	核種別	放射能濃度	原子力安全委員会が 定めた指標値
鳥屋浄水場(線区鳥屋) 3月31日午前8時	ヨウ素-131	不検出	300未満 合計で200未満
	セシウム-137	不検出	
	セシウム-134	不検出	

・市営簡易水道の放射能濃度測定
 都市建設局土木部では、市営簡易水道（7箇所）について、
 来週から放射能濃度測定を行う予定

相談窓口	平日：午前8時30分から午後5時まで 土日祝日：午前8時30分から午後5時まで
健康への影響について	電話042-769-8343（医事課）
食品について	電話042-769-9234（生活衛生課）
水道水について	電話042-769-8347（生活衛生課）
	電話042-769-9237

情報収集提供班

原発事故影響対策部会

第11回定例会報告事項

○医療機関の計画停電除外に向けた要請
 ・3/30、山口副市長と柿沢福祉部長が東電神奈川支店（横浜市中区）を訪問し要請
 ○民間と連携した活動状況
 ・大船渡市へ現在派遣している「こころのケアチーム」に、北里大学病院の精神科医師の同行が決定
 ・4/2出発～4/8帰庁…北里医師1名・保健師1名・精神保健福祉士1名
 ・4/7出発～4/13帰庁…北里医師1名・保健師1名・精神保健福祉士1名
 ※これ以降の同行については、大学と調整中。

生活支援部会

医療対策班

○ 医療支援チーム・救護班等の派遣状況

病院名等	派遣期間	派遣先	派遣スタッフ(名)		
			医師	看護師	その他
北里大学 病院	3/18～3/21	大船渡市	3	2	2
	3/20～3/24		3	2	2
	3/22～3/25		3	2	2
	3/24～3/27		3	2	2
		計	12	8	8
津久井赤十字病 院	3/13～3/18	石巻赤十字 病院	1	3	2
	3/18～3/22	福島市	1	3	2
	3/26～3/30	福島市	1	3	2
		計	3	9	6
相模原協同 病院	3/24～3/26	南会津郡 梅津崎村	2	2	2
		計	17	19	16
合計	延33日間		17	19	16

【参考】

団体名等	派遣期間	派遣先	人員等
柔道整復師会 相模原支部	3/26～3/29	大船渡市	柔道整復師 8名
	3/27～3/29		柔道整復師 3名
	延7日間	計	柔道整復師11名

第11回定例会報告事項

○3月31日、4月1日の計画停電については中止となりました。
 ○4月2日、3日、4日の計画停電の予定は中止です。
 ○計画停電に関する市民等からの問い合わせ件数（公共建築課対応分）
 3月31日 約 50 件、4月1日 約 40 件

計画停電対策
班

公共施設利用
班

生活支援部会

小中学校対策
班

・被災地からの就学相談等の状況（4月1日 17：00現在）

新学年別 (要付人数)	就学決定	相談中
小1	13	8
小2	7	5
小3	11	10
小4	9	7
小5	1	1
小6	6	6
小学校 (前年度) (36)	37 (20)	10 (16)

新学年別 (要付人数)	就学決定	相談中
中1	3	2
中2	4	3
中3	2	2
中学校 (前年度) (9)	7 (4)	2 (4)
小中計 (前年度) (44)	44 (24)	12 (20)

新学年別 (要付人数)	就学決定	相談中
高1	3	2
高2	4	3
高3	2	2
高等学校 (前年度) (9)	7 (4)	2 (4)
小中計 (前年度) (44)	44 (24)	12 (20)

要付者 別別 (前年度)	計	男	女
要付者 別別 (前年度)	56 (44)	31 (24)	25 (20)

新学年別 (要付人数)	就学決定	相談中
富岡町	8	8
鹿沼市	16	16
いわき市	3	3
その他市町	13	13
小計	40	40
黒手	3	3
大崎市	1	1
合計	61	61

東日本大震災 危機管理状況報告 平成23年4月4日（月）

相模原市東日本大震災災害対策本部定例会（第12回）

平成23年4月4日（月）11時～
第一特別会議室

1 計画停電の状況（8:00現在）

※ 本日の計画停電については全てのグループで中止です。

2 公共交通機関（鉄道・バス）の状況（7:00現在）

区分	運行状況
鉄道	JR横浜線 通常運行
	JR相模線 通常運行
	JR中央本線 通常運行
	小田急線 小田原線 終日、特全線で別ダイヤで運行
江ノ島線 全線で終日、特別ダイヤで運行	
京王相模原線 10時頃～終電まで、概ね10分間隔で各駅停車のみの運転	
バス	神奈中バス 平常ダイヤで運行

1 各部署の対応状況

2 その他

3 空間放射線量測定値（単位：マイクロシーベルト）

測定場所	4/3 AMS:00	最新測定数値	通常時の数値
東京都健康安全研究センター（新宿）	0.0908	0.0902（4/4 AMS:00）	0.028～0.079
埼玉県衛生研究所（さいたま市）	0.074	0.073（4/3 PM6:00）	0.031～0.060
横浜市環境科学研究所（横浜市）	0.044	0.043（4/4 AMS:00）	0.020～0.044
神奈川県衛生研究所（茅ヶ崎）	0.064	0.063（4/3 PM5:00）	0.035～0.069

〈参考〉 胃のX線集団検診1回の放射線量 = 600 マイクロシーベルト

4 水道水の放射能濃度測定値（単位：ベクレル/kg）

採取場所	採取日時	ヨウ素-131 （原子力安全委員会が定めた指標値=300 ※）	セシウム-137 （原子力安全委員会が定めた指標値=200）
神奈川県衛生研究所（茅ヶ崎市）	4/2 AM9:00	3.3	不検出
谷ヶ原浄水場（緑区谷ヶ原）	4/3 AM9:00	不検出	不検出
相模原浄水場（南区下漕）	4/3 AM9:00	不検出	不検出

※食品衛生法に基づき乳児の飲用に關する放射性ヨウ素の暫定的な指標値は100ベクレル/kg

5 職員の派遣状況

平成23年4月4日(月) 8時30分現在

・職員派遣状況総括表(人)

区分	消防		保健師 (健康相談等)	事務 他 (支援物資管理等)	下水道 調査 (下水道被害調査)	宅地 危険度 判定士 (宅地危険判定)	精神 保健 福祉士 (こころのケア)	合計
	緊急消防 援助隊 (消防活動)	支援隊 (防災活動支援等)						
大船渡市		1 (7)	3 (14)	5 (27)			2 (6)	11 (54)
仙台市	6 (46)				8 (18)	3 (9)		11 (73)
福島県	6 (36)							6 (36)
合計	6 (82)	1 (7)	3 (14)	5 (27)	8 (18)	3 (9)	2 (6)	28 (163)

上段：現在派遣中の職員数 下段()：延べ派遣職員数

公共施設(文化・スポーツ・教育・福祉・観光等)の休館の見直しについて(案)

1 夜間休館の見直しについて

- 現在、4月15日までに夜間休館としている施設については、計画停電の実施状況等を踏まえ、市民活動や経済活動の維持の観点から見直しを行い、個々の施設において節電対策を行いつつも、原則として4月7日から夜間休館を解除、通常通りの開館時間とする。
- ただし、次の施設については、以下の扱いとする。
 - (1) 公営個人演説会場に指定されている施設は、利用者の混乱を避けるため、当初の予定通り4月15日までに夜間休館とする
 - (2) ナイター照明を利用する屋外スポーツ施設は、水銀灯が他と比べて消費電力が多いことから、4月中は夜間休館を継続する
- なお、今後も計画停電等の状況により、臨機に対応する。また、5月以降については、政府の「電力需要緊急対策本部」が4月末までにまとめる予定の節電対策内容などを見極めて取り扱いを決定する。

[当初の計画]

～4/15

原則として
夜間休館
(234施設)

[見直し後]

4/7

～

4/15

4/16

～

4/30

一般の施設 期間を前倒して夜間休館を解除 (総合体育館、市民ギャラリー、ソレイユ さかみなど 45施設)	通常 開館
公営個人演説会場の指定施設 夜間休館を継続 (公民館、学校体育館、グリーンホール相 模大野など 156施設)	
屋外スポーツ(ナイター照明)施設 (横山公園、洲野辺公園など 33施設)	夜間休館を継続

※救災物資保管や被災者の受入れを行う施設を除く。

2 個々の施設における節電対策の継続実施について

- 開館にあたっては、個々の施設において、利用者の理解と協力を求めながら、以下の節電対策を継続して実施する。
- (1) 施設内外の照明について、通路や窓際等の消灯や間引きなど点灯数の減少
 - (2) 空調設備の温度設定を下げる
 - (3) エレベーターの利用自粛
 - (4) 支障のない範囲での自動扉の開放
 - (5) 事務室のパソコンや事務機器などの節電 など

3 市民への周知について

取り急ぎホームページで周知を図る他、個々の施設において利用者に周知を図る

第12回定例会報告事項	
被災地支援部会	<p>・派遣職員11名活動中(期間:4/2~4/8) (消防・事務職等6名、保健師5名) 〔活動内容〕 物資集積所(大船渡小)の管理運営、情報収集、必要な支援の調整、被災者の健康相談、こちらのケア対策等の支援 など ⇒3/13から、延べ54名(消防・事務職等34名、保健師16名、精神保健福祉士4名)を派遣</p> <p>○物的支援 ⇒3/13から、計15便(16台=4t車×11台、10t車×5台)を搬送</p>

第12回定例会報告事項	
広域応援支援班 第1班 (消防活動支援)	<p>○緊急消防援助隊救急部隊第5次派遣隊(救急、後方支援部隊6名)は、4月3日(日)午後第6次派遣隊との引継ぎを済ませ21時00分消防局に帰庁した。 (派遣期間:3月31日~4月3日) ○緊急消防援助隊救急部隊第6次派遣隊(救急、後方支援部隊6名)は、4月3日(日)07時00分消防局を出発し、14時45分活動拠点の福島県消防学校に到着。当日の活動なし。(派遣期間:4月3日~4月7日) ※3月11日から4月4日までの延べ派遣隊数・人員:21隊・82人</p>
被災地支援部会	<p>・特になし</p>

第12回定例会報告事項																																																	
被災地支援部会	<p>被災者受入支援班 第1班 (避難者の受け入れ及び住宅対策)</p> <p>1 一時避難所の入所に関する相談受付状況(4月3日午後5時現在)</p> <table border="1"> <thead> <tr> <th>月日</th> <th>電話</th> <th>来庁</th> <th>合計</th> </tr> </thead> <tbody> <tr> <td>4月1日まで</td> <td>285件</td> <td>39件</td> <td>324件</td> </tr> <tr> <td>4月2日</td> <td>1件</td> <td>1件</td> <td>2件</td> </tr> <tr> <td>4月3日</td> <td>0件</td> <td>0件</td> <td>0件</td> </tr> <tr> <td>合計</td> <td>286件</td> <td>40件</td> <td>326件</td> </tr> </tbody> </table> <p>2 一時避難所の入所状況(4月3日午後5時現在)</p> <table border="1"> <thead> <tr> <th>月日</th> <th>市体育館</th> <th>若あゆ</th> <th>合計</th> </tr> </thead> <tbody> <tr> <td>4月1日まで</td> <td>2家族 3名</td> <td>6家族 40名</td> <td>8家族 43名</td> </tr> <tr> <td>4月2日</td> <td>1家族 1名入所</td> <td>入所者なし</td> <td>1家族 1名入所</td> </tr> <tr> <td></td> <td>1家族 1名退所</td> <td>退所者なし</td> <td>1家族 1名退所</td> </tr> <tr> <td>4月3日</td> <td>入所者なし</td> <td>1家族 4名入所</td> <td>1家族 4名入所</td> </tr> <tr> <td></td> <td>退所者なし</td> <td>3名退所</td> <td>3名退所</td> </tr> <tr> <td>合計</td> <td>2家族 3名</td> <td>7家族 41名</td> <td>9家族 44名</td> </tr> </tbody> </table> <p>※ 入所者は全て福島県からの避難者。</p> <p>・4/1 生協パルシステム神奈川ゆめコープ(横浜市港北区新横浜)から米2kg39袋、パン130個、ミネハッパ飲料199個等、食料品の提供 ・4/2 誠売新聞門脇新聞店から映画「M/S-11」上映会への送迎サービス(6名) ・4/2 喫茶「ボンネット」(中央区並木)からコーヒーサービス(20名) ・4/3 一友ビルドテック(株)(中央区陽光台)から洋服の提供(20名) ・4/3 横浜弁護士会相模原法律事務所(中央区富士見)から法律相談サービス(1名) ・4/3 青少年指導員連絡協議会からおもちゃの提供(ストロロー竹とんぼ 32セット) ・4/3 山科出前センター(緑区二本松)からさざるそばの提供(38名)</p> <p>・4/4 健康福祉局を中心とした職員による配置を行い本日9時より相談業務を開始 一時避難所に9:00~17:00の間、職員を配置 ①9:00~13:00 ②13:00~17:00 各1名 ※避難者の福祉サービス等の相談に対応する。</p>	月日	電話	来庁	合計	4月1日まで	285件	39件	324件	4月2日	1件	1件	2件	4月3日	0件	0件	0件	合計	286件	40件	326件	月日	市体育館	若あゆ	合計	4月1日まで	2家族 3名	6家族 40名	8家族 43名	4月2日	1家族 1名入所	入所者なし	1家族 1名入所		1家族 1名退所	退所者なし	1家族 1名退所	4月3日	入所者なし	1家族 4名入所	1家族 4名入所		退所者なし	3名退所	3名退所	合計	2家族 3名	7家族 41名	9家族 44名
月日	電話	来庁	合計																																														
4月1日まで	285件	39件	324件																																														
4月2日	1件	1件	2件																																														
4月3日	0件	0件	0件																																														
合計	286件	40件	326件																																														
月日	市体育館	若あゆ	合計																																														
4月1日まで	2家族 3名	6家族 40名	8家族 43名																																														
4月2日	1家族 1名入所	入所者なし	1家族 1名入所																																														
	1家族 1名退所	退所者なし	1家族 1名退所																																														
4月3日	入所者なし	1家族 4名入所	1家族 4名入所																																														
	退所者なし	3名退所	3名退所																																														
合計	2家族 3名	7家族 41名	9家族 44名																																														
被災地支援部会	<p>被災者受入支援班 第2班 (避難所「若あゆ」の運営)</p> <p>被災者受入支援班 第3班 (避難者サポート)</p>																																																

第12回定例会報告事項	
<p>○義援金</p> <p>1 市義援金 日本赤十字社を通じ、被災地へ送金。被災地では、現地で立ち上げ予定の義援金配分委員会が定めた基準により配分。 ・3/31 市義援金累計 5,414,822円 (うち100万円以上大口 6件3,000万円) 一般分 5,117,612円 (うち100万円以上大口 8件 14,344,018円) 職員分 3,306,454円</p> <p>2 頑張れ大船渡 銀河連邦応援金 ・3/31 市義援金累計 2,058,411円 (うち100万円以上大口 8件 14,344,018円) ・4/1 大船渡市に送金 (第3回目 5,019,941円) 義援金合計 3,731,941円現在 75,066,690円</p> <p>・4/2 SC相模原、相模原ライズ、プレッサ相模原、三菱重工相模原ダイナポアーズ、国学院大学ラグビー部が、橋本駅、相模大野駅、伊勢丹前、スウェーデンスクエアで「頑張れ大船渡 銀河連邦応援金」の街頭募金をユニホーム姿で行った。5チームで合計236名の選手・関係者が募金活動に参加した。</p>	被災地支援部会

第12回定例会報告事項	
<p>○個人からの応援物資の受け入れ状況(2次募集)</p> <p>4月2日 651名 434箱の提供あり 4月3日 574名 311箱の提供あり ＜累計: 3,491名 2,482箱＞(3月21日から4月2日)</p> <p>○企業・団体等による緊急支援物資の提供状況 ・商業観光課受入分 ＜累計: 135企業・団体より受け入れ＞(3月17日から3月31日分) ・企業・団体等による直接送付 ＜累計: 14企業・団体より受け入れ＞(3月13日から3月28日分) ＜合計: 149企業・団体＞</p>	被災地支援部会

第12回定例会報告事項	
<p>・市民からの問合せ (午前8:30～午後5:00)</p> <p>4/2 7件 (うち放射能汚染水道関係4件、食品関係2件) 4/3 4件 (うち放射能汚染水道関係2件、食品関係0件) 累計 762件 (3/15～4/3まで) (うち最多は水道関係465件)</p>	<p>被災地支援部会</p> <p>情報収集提供班</p>

第12回定例会報告事項	
<p>生活物資対策班</p> <p>○生活物資等の状況 *飲料水は依然として品薄感が強い。 *乾電池は品切れの店舗が多い。 ○買い急ぎの自粛については、ひばり放送及び安全安心メールで市民へ周知。</p>	生活支援部会
<p>交通対策班</p> <p>○鉄道事業者運行状況 (4月3日) ・JR横浜線；通常運行；JR中央本線；通常運行；京王線；一部間引き運行 ・小田急線；通常の日ダイヤを基本とした休日特別ダイヤで運行 ・JR相模線；通常運行 ○バス(橋本駅)の運行状況 (4月3日) ・平常ダイヤで運行 ○駅エレベーター、エスカレーター、自由通路の対応状況 (4月3日) ・9駅(橋本駅北口・南口、相模原駅北口・南口、相模大野駅北口・南口、矢部駅南口・北口、淵野辺駅北口・南口、JR町田駅南口、南橋本駅東口・西口、原当麻駅東口・西口、小田急相模原駅北口) ・淵野辺跨線橋(横浜線)こもれびの橋(国道16号 古淵)のエレベーターを計画停車時以外稼働 ・社の橋歩道橋、小山公園前跨線橋、橋本小山ふれあい立体、上溝駅前歩道橋を計画停車時以外稼働</p>	生活支援部会

第12回定例会報告事項													
<p>医療対策班</p> <p>○「神奈川県柔道整復師会相模支部救護隊」の大船渡市での活動報告 ・柔道整復師11名が救護隊を組織し、大船渡市で巡回し施術等の対応を行った。</p> <p>【活動報告】</p> <table border="1"> <tr> <td>3/27</td> <td>4箇所</td> <td>50名</td> </tr> <tr> <td>3/28</td> <td>7箇所</td> <td>109名</td> </tr> <tr> <td>3/29</td> <td>8箇所</td> <td>126名</td> </tr> <tr> <td>計</td> <td>19箇所</td> <td>285名</td> </tr> </table>	3/27	4箇所	50名	3/28	7箇所	109名	3/29	8箇所	126名	計	19箇所	285名	生活支援部会
3/27	4箇所	50名											
3/28	7箇所	109名											
3/29	8箇所	126名											
計	19箇所	285名											

第12回定例会報告事項

計画停電対策
班

- 4月2日、3日の計画停電については中止となりました。
- 4月4日の計画停電の予定は中止です。
- 計画停電に関する市民等からの問い合わせ件数（公共建築課対応分）
4月2日 約 10件、4月3日 約 5件

公共施設利用
班

- 公共施設（文化・スポーツ・教育・福祉・観光等）の休館の見直し

生活支援部会

- ・入学式・始業式は例年どおり4月5日（火）に実施（小学校は午前、中学校は午後）
- ・給食は4月15日（金）から実施
- ・被災地からの就学相談等の状況（4月4日8：30現在 4月2日報告と変更なし）

新学年別 (受付人数)	就学決定	相談中
小1	13	8
小2	7	5
小3	11	10
小4	9	7
小5	1	1
小6	6	6
小学校	47	37
		10

新学年別 (受付人数)	就学決定	相談中
中1	3	2
中2	4	3
中3	2	2
中学校	9	7
小中計	56	44
		12

受付者 性別	計	男	女
	56	31	25

就学決定者の出身 (受付人数)	児童生徒
高岡町	8
郡山市	3
南相馬市	16
田村市・田村郡	2
いわき市	3
二本松市	1
相馬町	4
広野町	2
渡江町	1
小計	40
奥平	3
本郷市	1
合計	44

東日本大震災 危機管理状況報告 平成23年4月5日（火）

相模原市東日本大震災災害対策本部定例会（第13回）

平成23年4月5日（火）15時～
第一特別会議室

1 計画停電の状況（8:00現在）

※ 本日の計画停電については全てのグループで中止です。

2 公共交通機関（鉄道・バス）の状況（7:00現在）

区分	運行状況	
JR横浜線	通常運行	
JR相模線	通常運行	
JR中央本線	通常運行	
鉄道	小田原線	通常の平日ダイヤを基本とした平日基本ダイヤで運行
	江ノ島線	通常の平日ダイヤを基本とした平日基本ダイヤで運行
	京王相模原線	通常運行 (10時頃～16時頃まで、概ね10分間隔で各駅停車のみの運転)
バス	神奈中バス 平常ダイヤで運行	

1 各部会の対応状況

2 その他

3 空間放射線量測定値（単位：マイクロシーベルト）

測定場所	4/4 AM8:00	最新測定数値	通常時の数値
東京都健康安全研究センター（新宿）	0.0902	0.0889 (4/5 PM1:00)	0.028～0.079
埼玉県衛生研究所（さいたま市）	0.072	0.070 (4/5 PM0:00)	0.031～0.060
横浜市環境科学研究所（横浜市）	0.043	0.042 (4/5 PM1:00)	0.020～0.044
神奈川県衛生研究所（茅ヶ崎）	0.063	0.062 (4/5 AM9:00)	0.035～0.069

<参考> 胃のX線集団検診1回の放射線量 = 600マイクロシーベルト

4 水道水の放射能濃度測定値（単位：ベクレル/kg）

採取場所	採取日時	ヨウ素-131 (原子力安全委員会が定めた指標値=300 ※)	セシウム-137 (原子力安全委員会が定めた指標値=200)
神奈川県衛生研究所（茅ヶ崎市）	4/3 AM9:00	2.7	不検出
谷ヶ原浄水場（緑区谷ヶ原）	4/4 AM9:00	不検出	不検出
相模原浄水場（南区下溝）	4/4 AM9:00	不検出	不検出

※食品衛生法に基づく乳児の飲用に関する放射性ヨウ素の暫定的な指標値は100ベクレル/kg

平成23年4月5日(火) 9時00分現在

5 職員の派遣状況

・職員派遣状況総括表(人)

区分	消防		保健師 (健康相談等)	事務他 (支援物資管理等)	下水道 調査 (下水道普査調査)	宅地 危険度 判定士 (宅地危険判定)	精神 保健 福祉士 (こころのケア)	合計
	緊急消防 援助隊 (消防活動)	支援隊 (防災活動支援等)						
大船渡市		1 (7)	3 (14)	5 (27)			2 (6)	11 (54)
仙台市	(46)				4 (18)	0 (9)		4 (73)
福島県	6 (36)							6 (36)
合計	6 (82)	1 (7)	3 (14)	5 (27)	4 (18)	0 (9)	2 (6)	21 (163)

上段：現在派遣中の職員数 下段()：延べ派遣職員数

第13回定例会報告事項	
被災地支援部会	<p>大船渡市支援班</p> <p>○人的支援(職員派遣) ・派遣職員11名活動中(期間:4/2~4/8) (職種別=消防・事務職等6名、保健師5名) 〔活動内容〕 物資集積所(大船渡小)の管理運営、情報収集、必要な支援の調整、被災者の健康相談、こころのケア対策等の支援 など ⇒3/13から、延べ54名(職種別=消防・事務職等34名、保健師16名、精神保健福祉士4名)を派遣</p> <p>○物的支援 ・4/5 <第16便>ドライアイス、日用品ほか……………4t車×1台 ⇒3/13から、計16便(17台=4t車×12台、10t車×5台)を搬送</p>

第13回定例会報告事項	
被災地支援部会	<p>広域応援支援班 第1班(消防活動支援)</p> <p>○緊急消防援助隊救急部隊第6次派遣隊(救急、後方支援部隊6名)は、4月4日(月)の活動なし。福島第1原発から20~30km圏内での活動準備を整え、現在待機中。 (派遣期間:4月3日~4月7日) ○緊急消防援助隊救急部隊第7次派遣隊(救急、後方支援部隊6名)の派遣を決定。 (派遣予定期間:4月6日~4月11日) ※3月11日から4月5日までの延べ派遣隊数・人員:21隊・82人</p> <p>・特になし</p>

被災地支援部会		第13回定例会報告事項																																			
被災者受入支援班 第1班 (避難者の受け入れ及び住宅対策)	<p>1 一時避難所の入所に関する相談受付状況 (4月4日午後5時現在)</p> <table border="1"> <tr><td>月日</td><td>電話</td><td>来庁</td><td>合計</td></tr> <tr><td>～4月3日まで</td><td>286件</td><td>40件</td><td>326件</td></tr> <tr><td>4月4日</td><td>8件</td><td>0件</td><td>8件</td></tr> <tr><td>合計</td><td>294件</td><td>40件</td><td>334件</td></tr> </table> <p>2 一時避難所の入所状況 (4月4日午後5時現在)</p> <table border="1"> <tr><td>月日</td><td>市体育館</td><td>若あゆ</td><td>合計</td></tr> <tr><td>～4月3日まで</td><td>2家族 3名</td><td>7家族 41名</td><td>9家族 44名</td></tr> <tr><td>4月4日</td><td>入所者なし</td><td>入所者なし</td><td>入所者なし</td></tr> <tr><td>合計</td><td>1家族 1名退所</td><td>退所者なし</td><td>1家族 1名退所</td></tr> <tr><td>合計</td><td>1家族 2名</td><td>7家族 41名</td><td>8家族 43名</td></tr> </table> <p>※入所者は全て福島県からの避難者</p> <p>3 被災者受入住宅の第二次募集について (神奈川県が4月4日に報道提供)</p> <p>①受付期間：4月11日～14日 ②募集戸数：575戸 ※うち市内：市営12戸、県営62戸 ③募集対象：地震・津波による全・半壊で居住継続困難者、原発事故の避難者(30km圏内) ④選定方法：抽選で選定(重度障害者の世帯や3歳未満乳幼児の世帯などから優先)</p>	月日	電話	来庁	合計	～4月3日まで	286件	40件	326件	4月4日	8件	0件	8件	合計	294件	40件	334件	月日	市体育館	若あゆ	合計	～4月3日まで	2家族 3名	7家族 41名	9家族 44名	4月4日	入所者なし	入所者なし	入所者なし	合計	1家族 1名退所	退所者なし	1家族 1名退所	合計	1家族 2名	7家族 41名	8家族 43名
月日	電話	来庁	合計																																		
～4月3日まで	286件	40件	326件																																		
4月4日	8件	0件	8件																																		
合計	294件	40件	334件																																		
月日	市体育館	若あゆ	合計																																		
～4月3日まで	2家族 3名	7家族 41名	9家族 44名																																		
4月4日	入所者なし	入所者なし	入所者なし																																		
合計	1家族 1名退所	退所者なし	1家族 1名退所																																		
合計	1家族 2名	7家族 41名	8家族 43名																																		
被災者受入支援班 第2班 (避難所「若あゆ」の運営)	<p>・4/4 下大島農業組合から大根等野菜の提供</p> <p>・4/4 「コージーアヘアサロシキむら」(南区上鶴間) からヘアカットサービス提供(14名利用、3/29とあわせて合計17名利用)</p> <p>・4/5 NTT東日本 公衆電話2基、パソコン1台(インターネットプロバイダーサービス付)を北川玄閣に取り付け</p> <p>・4/5 NPO [Hope and Faith International] (世田谷区玉川) からクレヨン等文具15セットの提供</p>																																				
被災者受入支援班 第3班 (避難者サポート)	<p>・4/4 健康福祉局を中心とした職員による配置を行い相談業務を開始</p> <p>相談者 6名</p> <p>相談内容 9件</p> <p>保険証、医療証、年金等について</p>																																				

被災地支援部会		第13回定例会報告事項
被災地支援部会	<p>○義援金</p> <p>1 市義援金</p> <p>日本赤十字社を通じ、被災地へ送金。被災地では、現地で立ち上げ予定の義援金配分委員会が定めた基準により配分。</p> <ul style="list-style-type: none"> ・4/4集計分 市義援金累計 54,977,261円 (前回3/31から494,687円増) 一般分 51,619,691円 (うち100万円以上大口 6件3,000万円) 職員分 3,357,570円 <p>2 頑張れ大船渡 銀河連邦応援金</p> <ul style="list-style-type: none"> ・4/4集計分 市義援金累計 28,589,383円 (前回3/31から8,005,267円増) (うち100万円以上大口 9件 15,868,044円) <p>義援金合計 (4/4現在集計分) 83,566,644円 (前回3/31から8,499,954円増)</p> <p>○ボランティア</p> <ul style="list-style-type: none"> ・3/27第1次大船渡市への応援物資受け入れに伴う受付・仕分け作業について ボランティアを確保(3/27～4/4までの間 延べ30名 市体育館にて作業) ・4/5 第2次被災地応援物資受け入れに伴う受付・仕分け作業について 引き続きボランティアを確保(4/5～4/15までの間 延べ33名 市体育館にて作業) 	義援金・ボランティア班

第13回定例会報告事項	
被災地支援部会	<p>○個人からの応援物資の受け入れ状況(2次募集の延長期間:4月4日～4月15日) 4月4日 8名 7箱の提供あり < 累計: 3,499名 2,489箱 > (3月21日から4月4日)</p> <p>○企業・団体等による緊急支援物資の提供状況 ・商業観光課受入分 < 累計: 135 企業・団体より受け入れ > (3月17日から3月31日分)</p> <p>・企業・団体等による直接搬送分 < 累計: 15企業・団体より受け入れ > (3月13日から4月2日分) < 合計: 150企業・団体 ></p> <p>○神奈川県を通じて大船渡市以外の被災地への搬送 ・県への搬送日:4月4日 ・搬送物資:紙おむつ、ティッシュペーパー、トイレットペーパー 計55箱</p> <p>○今後の個人からの応援物資の受付体制 ・渉外課を通じて、大船渡市に必要な物資を確認したところ、引き続き現行の10品目を希望との回答であったため、4月15日までとしている延長期間を、30日(土)まで延長して対応。 ・被災地の状況等により品目を変更する場合は、市ホームページ等で周知。 ・提供を受けた物資は、大船渡市へ搬送するとともに、本市に避難して来られた被災者への支援助として活用するほか、県を通じて大船渡市以外の被災地にも搬送する予定。 (1)期 間 4月30日(土)まで 午前8時30分～午後5時 (2)会 場 相模原市体育館(市夜所前) ・市ホームページ、報道提供等で期間延長を周知 (3)具体的な対応 ・まちづくりセンター、公民館に持ち込まれたものは随時受入</p>

第13回定例会報告事項	
被ばく汚染、避難誘導対策班	<p>・市民からの問合せ (午前8:30～午後8:00) 4/4 15件 (うち放射能汚染水道関係5件、食品関係4件) 累 計 777件 (3/15～4/4まで) (うち最多は水道関係470件)</p>
情報収集提供班	
原発事故影響対策部会	

第13回定例会報告事項	
生活物資対策班	<p>○生活物資等の状況 ・飲料水は依然として品薄感が強い。 ・乾電池は品切れの店舗が多い。 ○消費者庁物価担当官会議の開催 (4/4) ・関東圏における生活物資は、震災直後の品薄状態が解消されつつあるが、乾電池、ペットボトル飲料水、納豆などは依然として需要が供給を大幅に上回っていることが報告された。(ガソリン、米、カップめん等の供給は回復)</p> <p>○東日本大震災による市内企業影響実態調査 ・実施方法 市職員等による個別ヒアリング ・調査対象 市内中小企業80社 (製造業50社、商業30社) ・調査内容 震災及び計画停電による生産活動、取引等の影響 ・スケジュール 4/4～6 個別ヒアリング、4/8 報告書作成 ○買い急ぎの自粛について、安全安心メールで市民へ周知する。</p>
交通対策班	<p>○鉄道事業者運行状況 (4月4日) ・JR横浜線:通常運行、JR中央本線:通常運行、京王線:一部間引き運行 ・小田急線:通常の平日ダイヤを基本とした平日特別ダイヤで運行 ・JR相模線:通常運行、 ○バスの運行状況 (4月4日) ・平常ダイヤで運行 ○駅エレベーター、エスカレーター、自由通路の対応状況 (4月4日) ・9 駅 (橋本駅北口・南口、相模原駅北口・南口、相模大野駅北口・南口、矢部駅南口・北口、淵野辺駅北口・南口、JR町田駅南口、南橋本駅東口・西口、原田駅東口・西口、小田急相模原駅北口) ・淵野辺跨線橋(横浜線)こもれびの橋(国道16号 古淵) のエレベーターを計画停電時以外稼働 ・社の橋歩道橋、小山公園前跨線橋、橋本小山ふれあい立体、上溝駅前歩道橋を計画停電時以外稼働</p>
生活支援部会	

第13回定例会報告事項																																																																																			
	<p><新> ○「子どもたちに心のケアを」パンフレットの発行</p> <ul style="list-style-type: none"> 目的 今回の地震により、不安を抱えているお子さんを持つ保護者の皆さんの不安の解消に役立てていただくもの。 内容 家庭できる心のケアのヒントについて 子ども全般にみられる災害の影響による反応について 発行日 平成23年3月 発行部数 8,000部 配布先 市内避難所(市体育館・若あゆ) 各区障害福祉相談課等) 市内公共施設(こどもセンター等)、行政機関 (各区障害福祉相談課等) ※市HPにパンフレットをPDFファイルにより掲載 (精神保健福祉センター) <p>○被災者等対象の「こころのケア」電話相談事業</p> <ul style="list-style-type: none"> 3/23事業開始 4/1(金)・・・1件 ※累計相談受理件数・・・5件 (精神保健福祉センター) <p>○大船渡市派遣「こころのケアチーム」の活動状況</p> <ul style="list-style-type: none"> 3/23から、「こころのケア」を担当する市職員2名を大船渡市へ継続派遣中 4/2～4/8の第3陣、4/7～4/13の第4陣に、北里大学病院の精神科医師(1名)が同行 4/5現在、第3陣(北里医師1名・市保健師1名・市精神保健福祉士1名)が支援活動中 ※ 相談面接件数・・・133件(4/3現在累計) (精神保健福祉センター) <p>○医療支援チーム・救護班等の派遣状況</p> <table border="1"> <thead> <tr> <th rowspan="2">病院名等</th> <th rowspan="2">派遣期間</th> <th rowspan="2">派遣先</th> <th colspan="3">派遣スタッフ(名)</th> </tr> <tr> <th>医師</th> <th>看護師</th> <th>その他</th> </tr> </thead> <tbody> <tr> <td rowspan="4">北里大学病院</td> <td>3/18～3/21</td> <td rowspan="4">大船渡市</td> <td>3</td> <td>2</td> <td>2</td> </tr> <tr> <td>3/20～3/24</td> <td>3</td> <td>2</td> <td>2</td> </tr> <tr> <td>3/22～3/25</td> <td>3</td> <td>2</td> <td>2</td> </tr> <tr> <td>3/24～3/27</td> <td>3</td> <td>2</td> <td>2</td> </tr> <tr> <td></td> <td>計</td> <td></td> <td>12</td> <td>8</td> <td>8</td> </tr> <tr> <td rowspan="3">津久井赤十字病院</td> <td>3/19～3/16</td> <td>石巻赤十字病院</td> <td>1</td> <td>3</td> <td>2</td> </tr> <tr> <td>3/18～3/22</td> <td>病院</td> <td>1</td> <td>3</td> <td>2</td> </tr> <tr> <td>3/28～3/30</td> <td>福島市</td> <td>1</td> <td>3</td> <td>2</td> </tr> <tr> <td></td> <td>計</td> <td></td> <td>3</td> <td>9</td> <td>6</td> </tr> <tr> <td rowspan="2">相模原協同病院</td> <td>3/24～3/26</td> <td>南会津郡檜枝岐村</td> <td>2</td> <td>2</td> <td>2</td> </tr> <tr> <td>合計</td> <td>延3日間</td> <td>17</td> <td>19</td> <td>16</td> </tr> </tbody> </table> <p>【参考】</p> <table border="1"> <thead> <tr> <th>団体名等</th> <th>派遣期間</th> <th>派遣先</th> <th>人員等</th> </tr> </thead> <tbody> <tr> <td>柔道整復師会</td> <td>3/28～3/29</td> <td>大船渡市</td> <td>柔道整復師 8名</td> </tr> <tr> <td>相模支部</td> <td>3/27～3/28</td> <td></td> <td>柔道整復師 3名</td> </tr> <tr> <td></td> <td>延7日間</td> <td>計</td> <td>柔道整復師 11名</td> </tr> </tbody> </table>	病院名等	派遣期間	派遣先	派遣スタッフ(名)			医師	看護師	その他	北里大学病院	3/18～3/21	大船渡市	3	2	2	3/20～3/24	3	2	2	3/22～3/25	3	2	2	3/24～3/27	3	2	2		計		12	8	8	津久井赤十字病院	3/19～3/16	石巻赤十字病院	1	3	2	3/18～3/22	病院	1	3	2	3/28～3/30	福島市	1	3	2		計		3	9	6	相模原協同病院	3/24～3/26	南会津郡檜枝岐村	2	2	2	合計	延3日間	17	19	16	団体名等	派遣期間	派遣先	人員等	柔道整復師会	3/28～3/29	大船渡市	柔道整復師 8名	相模支部	3/27～3/28		柔道整復師 3名		延7日間	計	柔道整復師 11名
病院名等	派遣期間				派遣先	派遣スタッフ(名)																																																																													
		医師	看護師	その他																																																																															
北里大学病院	3/18～3/21	大船渡市	3	2	2																																																																														
	3/20～3/24		3	2	2																																																																														
	3/22～3/25		3	2	2																																																																														
	3/24～3/27		3	2	2																																																																														
	計		12	8	8																																																																														
津久井赤十字病院	3/19～3/16	石巻赤十字病院	1	3	2																																																																														
	3/18～3/22	病院	1	3	2																																																																														
	3/28～3/30	福島市	1	3	2																																																																														
	計		3	9	6																																																																														
相模原協同病院	3/24～3/26	南会津郡檜枝岐村	2	2	2																																																																														
	合計	延3日間	17	19	16																																																																														
団体名等	派遣期間	派遣先	人員等																																																																																
柔道整復師会	3/28～3/29	大船渡市	柔道整復師 8名																																																																																
相模支部	3/27～3/28		柔道整復師 3名																																																																																
	延7日間	計	柔道整復師 11名																																																																																
医療対策班																																																																																			
生活支援部会																																																																																			

第13回定例会報告事項	
	<p>○4月4日(昨日)、5日(本日)の計画停電については中止となりました。</p> <p>○計画停電に関する市民等からの問い合わせ件数(公共建築課対応分) 4月4日 約 30件</p>
生活支援部会	<p>計画停電対策班</p> <p>公共施設利用班</p> <p>○公共施設(文化・スポーツ・教育・福祉・観光等)の休館の見直し</p>

第13回定例会報告事項																																																																																																							
	<p>・被災地からの就学相談等の状況(4月5日 正午現在)</p> <table border="1"> <thead> <tr> <th>新学年別(申込人数)</th> <th>就学決定</th> <th>相談中</th> <th>相談のみ</th> </tr> </thead> <tbody> <tr> <td>小1 12</td> <td>8</td> <td>1</td> <td>4</td> </tr> <tr> <td>小2 7</td> <td>5</td> <td>0</td> <td>2</td> </tr> <tr> <td>小3 12</td> <td>11</td> <td>0</td> <td>1</td> </tr> <tr> <td>小4 10</td> <td>8</td> <td>0</td> <td>2</td> </tr> <tr> <td>小5 1</td> <td>1</td> <td>0</td> <td>0</td> </tr> <tr> <td>小6 6</td> <td>6</td> <td>0</td> <td>0</td> </tr> <tr> <td>小計 49</td> <td>39</td> <td>1</td> <td>9</td> </tr> <tr> <td>前年度(47)</td> <td>(37)</td> <td>(10)</td> <td>-</td> </tr> </tbody> </table> <table border="1"> <thead> <tr> <th>新学年別(申込人数)</th> <th>就学決定</th> <th>相談中</th> <th>相談のみ</th> </tr> </thead> <tbody> <tr> <td>中1 3</td> <td>2</td> <td>0</td> <td>1</td> </tr> <tr> <td>中2 4</td> <td>3</td> <td>0</td> <td>1</td> </tr> <tr> <td>中3 2</td> <td>2</td> <td>0</td> <td>0</td> </tr> <tr> <td>中学校 9</td> <td>7</td> <td>0</td> <td>2</td> </tr> <tr> <td>前年度(9)</td> <td>(7)</td> <td>(2)</td> <td>-</td> </tr> <tr> <td>小計 59</td> <td>46</td> <td>1</td> <td>11</td> </tr> <tr> <td>前年度(56)</td> <td>(44)</td> <td>(12)</td> <td>-</td> </tr> </tbody> </table> <table border="1"> <thead> <tr> <th>就学決定者の出身</th> <th>児童生徒</th> </tr> </thead> <tbody> <tr><td>福山市</td><td>8</td></tr> <tr><td>郡山市</td><td>2</td></tr> <tr><td>南相馬市</td><td>16</td></tr> <tr><td>田村市・田村郡</td><td>2</td></tr> <tr><td>いわき市</td><td>3</td></tr> <tr><td>二本松市</td><td>1</td></tr> <tr><td>楢葉町</td><td>4</td></tr> <tr><td>広野町</td><td>2</td></tr> <tr><td>浜江町</td><td>1</td></tr> <tr><td>西白川郡</td><td>1</td></tr> <tr><td>小計</td><td>40</td></tr> <tr><td>大船渡市</td><td>3</td></tr> <tr><td>大船渡市</td><td>1</td></tr> <tr><td>気仙沼市</td><td>1</td></tr> <tr><td>利根町</td><td>1</td></tr> <tr><td>合計</td><td>46</td></tr> </tbody> </table>	新学年別(申込人数)	就学決定	相談中	相談のみ	小1 12	8	1	4	小2 7	5	0	2	小3 12	11	0	1	小4 10	8	0	2	小5 1	1	0	0	小6 6	6	0	0	小計 49	39	1	9	前年度(47)	(37)	(10)	-	新学年別(申込人数)	就学決定	相談中	相談のみ	中1 3	2	0	1	中2 4	3	0	1	中3 2	2	0	0	中学校 9	7	0	2	前年度(9)	(7)	(2)	-	小計 59	46	1	11	前年度(56)	(44)	(12)	-	就学決定者の出身	児童生徒	福山市	8	郡山市	2	南相馬市	16	田村市・田村郡	2	いわき市	3	二本松市	1	楢葉町	4	広野町	2	浜江町	1	西白川郡	1	小計	40	大船渡市	3	大船渡市	1	気仙沼市	1	利根町	1	合計	46
新学年別(申込人数)	就学決定	相談中	相談のみ																																																																																																				
小1 12	8	1	4																																																																																																				
小2 7	5	0	2																																																																																																				
小3 12	11	0	1																																																																																																				
小4 10	8	0	2																																																																																																				
小5 1	1	0	0																																																																																																				
小6 6	6	0	0																																																																																																				
小計 49	39	1	9																																																																																																				
前年度(47)	(37)	(10)	-																																																																																																				
新学年別(申込人数)	就学決定	相談中	相談のみ																																																																																																				
中1 3	2	0	1																																																																																																				
中2 4	3	0	1																																																																																																				
中3 2	2	0	0																																																																																																				
中学校 9	7	0	2																																																																																																				
前年度(9)	(7)	(2)	-																																																																																																				
小計 59	46	1	11																																																																																																				
前年度(56)	(44)	(12)	-																																																																																																				
就学決定者の出身	児童生徒																																																																																																						
福山市	8																																																																																																						
郡山市	2																																																																																																						
南相馬市	16																																																																																																						
田村市・田村郡	2																																																																																																						
いわき市	3																																																																																																						
二本松市	1																																																																																																						
楢葉町	4																																																																																																						
広野町	2																																																																																																						
浜江町	1																																																																																																						
西白川郡	1																																																																																																						
小計	40																																																																																																						
大船渡市	3																																																																																																						
大船渡市	1																																																																																																						
気仙沼市	1																																																																																																						
利根町	1																																																																																																						
合計	46																																																																																																						
小中学校対策班	<table border="1"> <thead> <tr> <th>決定者性別</th> <th>男</th> <th>女</th> </tr> </thead> <tbody> <tr> <td>計</td> <td>24</td> <td>22</td> </tr> </tbody> </table>	決定者性別	男	女	計	24	22																																																																																																
決定者性別	男	女																																																																																																					
計	24	22																																																																																																					

東日本大震災 危機管理状況報告 平成23年4月6日（水）

相模原市東日本大震災災害対策本部定例会（第14回）

1 計画停電の状況（8:00現在）

平成23年4月6日（水）10時～
第一特別会議室

※ 本日の計画停電については全てのグループで中止です。

2 公共交通機関（鉄道・バス）の状況（8:00現在）

区分	運行状況
鉄道	JR横浜線 通常運行
	JR相模線 通常運行
	JR中央本線 通常運行
	小田急線 小田原線 通常の平日ダイヤを基本とした平日基本ダイヤで運行 江ノ島線 通常平日ダイヤを基本とした平日基本ダイヤで運行
京王相模原線 通常運行 (10時頃～16時頃まで、概ね10分間隔で各駅停車のみの運転)	
バス	神奈中バス 平常ダイヤで運行

1 各部会の対応状況

2 その他

3 空間放射線量測定値（単位：マイクロシーベルト）

測定場所	4/5 AM8:00	最新測定数値	通常時の数値
東京都健康安全研究センター（新宿）	0.0891	0.0883 (4/6 AM8:00)	0.028～0.079
埼玉県衛生研究所（さいたま市）	0.071	0.069 (4/5 PM7:00)	0.031～0.060
横浜市環境科学研究所（横浜市）	0.043	0.043 (4/6 AM8:00)	0.020～0.044
神奈川県衛生研究所（茅ヶ崎）	0.061	0.061 (4/5 PM5:00)	0.035～0.069

<参考> 胃のX線集団検診1回の放射線量 = 600マイクロシーベルト

4 水道水の放射能濃度測定値（単位：ベクレル/kg）

採取場所	採取日時	ヨウ素-131 (原子力安全委員会が定めた指標値=300 ※)	セシウム-137 (原子力安全委員会が定めた指標値=200)
神奈川県衛生研究所（茅ヶ崎市）	4/4 AM9:00	2.3	不検出
谷ヶ原浄水場（緑区谷ヶ原）	4/5 AM9:00	不検出	不検出
相模原浄水場（南区下溝）	4/5 AM9:00	不検出	不検出

※食品衛生法に基づく乳児の飲用に関する放射性ヨウ素の暫定的な指標値は100ベクレル/kg

平成23年4月6日(水) 9時00分現在

5 職員の派遣状況
・職員派遣状況総括表(人)

区分	消防		保健師 (健康相談等)	事務 他 (支援助具管理等)	下水道 調査 (下水道被害調査)	宅地 危険度 判定士 (宅地危険判定)	精神 保健 福祉士 (こころのケア)	合計
	緊急消防 援助隊 (消防活動)	支援隊 (防災活動支援等)						
大船渡市	0	1 (7)	3 (14)	5 (27)			2 (6)	11 (54)
仙台市	0 (46)				4 (18)	0 (9)		4 (73)
福島県	12 (42)							12 (42)
合計	12 (88)	1 (7)	3 (14)	5 (27)	4 (18)	0 (9)	2 (6)	27 (169)

上段：現在派遣中の職員数 下段()：延べ派遣職員数

第14回定例会報告事項	
被災地支援部会	<p>大船渡市支援班</p> <p>○人的支援(職員派遣) ・派遣職員11名活動中(期間:4/2~4/8) (職種別=消防・事務職等6名、保健師5名) 〔活動内容〕 物資集積所(大船渡小)の管理運営、情報収集、必要な支援の調整、被災者の健康相談、こころのケア対策等の支援 など ⇒3/13から、延べ54名(職種別=消防・事務職等34名、保健師16名、精神保健福祉士4名)を派遣</p> <p>○物的支援 ・4/6 <第17便> 消臭剤、食品ほか……………4t車×1台 ⇒3/13から、計17便(18台=4t車×13台、10t車×5台)を搬送</p>

第14回定例会報告事項	
被災地支援部会	<p>広域応援支援班 第1班 (消防活動支援)</p> <p>○緊急消防援助隊救急部隊第6次派遣隊(救急、後方支援部隊6名)は、4月5日(火)の活動なし。 (派遣期間:4月3日~4月6日夜間帰庁予定) ○緊急消防援助隊救急部隊第7次派遣隊(救急、後方支援部隊6名)は、4月6日(水)06時30分消防局を出発。 (派遣予定期間:4月6日~4月11日) ※3月11日から4月6日までの延べ派遣隊数・人員:23隊・88人</p> <p>・特になし</p> <p>広域応援支援班 第2班 (保健師、危険度判定士等支援)</p>

第14回定例会報告事項																																					
被災者受入支援班 第1班 (避難者の受け入れ及び住宅対策)	<p>1 一時避難所の入所に関する相談受付状況(4月5日午後5時現在)</p> <table border="1"> <tr> <th>月日</th> <th>電話</th> <th>来庁</th> <th>合計</th> </tr> <tr> <td>～4月4日まで</td> <td>294件</td> <td>40件</td> <td>334件</td> </tr> <tr> <td>4月5日</td> <td>3件</td> <td>2件</td> <td>5件</td> </tr> <tr> <td>合計</td> <td>297件</td> <td>42件</td> <td>339件</td> </tr> </table> <p>2 一時避難所の入所状況(4月5日午後5時現在)</p> <table border="1"> <tr> <th>月日</th> <th>市体育館</th> <th>若あゆ</th> <th>合計</th> </tr> <tr> <td>～4月4日まで</td> <td>1家族 2名</td> <td>7家族 41名</td> <td>8家族 43名</td> </tr> <tr> <td>4月5日</td> <td>入所者なし</td> <td>入所者なし</td> <td>入所者なし</td> </tr> <tr> <td></td> <td>退所者なし</td> <td>退所者なし</td> <td>退所者なし</td> </tr> <tr> <td>合計</td> <td>1家族 2名</td> <td>7家族 41名</td> <td>8家族 43名</td> </tr> </table> <p>※入所者は全て福島県からの避難者</p>	月日	電話	来庁	合計	～4月4日まで	294件	40件	334件	4月5日	3件	2件	5件	合計	297件	42件	339件	月日	市体育館	若あゆ	合計	～4月4日まで	1家族 2名	7家族 41名	8家族 43名	4月5日	入所者なし	入所者なし	入所者なし		退所者なし	退所者なし	退所者なし	合計	1家族 2名	7家族 41名	8家族 43名
	月日	電話	来庁	合計																																	
～4月4日まで	294件	40件	334件																																		
4月5日	3件	2件	5件																																		
合計	297件	42件	339件																																		
月日	市体育館	若あゆ	合計																																		
～4月4日まで	1家族 2名	7家族 41名	8家族 43名																																		
4月5日	入所者なし	入所者なし	入所者なし																																		
	退所者なし	退所者なし	退所者なし																																		
合計	1家族 2名	7家族 41名	8家族 43名																																		
被災者受入支援班 第2班 (避難所若あゆ1の運営)	・特になし																																				
被災者受入支援班 第3班 (避難者サポート)	<p>・4/5 一時避難所で相談業務を実施 相談者 1名 (4/4～4/5までの累計 7名) 相談内容 1件 (4/4～4/5までの累計 10件) 就労に関する相談があり、ハローワークを案内した</p>																																				

第14回定例会報告事項	
被災地支援部会	<p>〇義援金</p> <p>1 市義援金 日本赤十字社を通じ、被災地へ送金。被災地では、現地で立ち上げ予定の義援金配分委員会が定めた基準により配分。 ・4/5集計分 市義援金累計 56,679,899円 (前回4/4から1,702,638円増) 一般分 53,315,598円 (うち100万円以上大口 7件 31,396,360万円) 職員分 3,364,301円</p> <p>2 頑張れ大船渡 銀河連邦義援金 ・4/5 市義援金累計 31,268,283円 (前回4/4から2,678,900円増) (うち100万円以上大口 10件 16,868,044円)</p> <p>義援金合計(4/5現在集計分) 87,948,182円 (前回4/4から4,381,538円増)</p> <p>〇ボランティア ・4/5 第2次被災地志援物資受け入れに伴う受付・仕分け作業について引き続きボランティアを確保(4/5～4/15までの間 延べ33名 市体育館にて作業)</p>
	被災地支援部会

第14回定例会報告事項	
被災地支援部会	<p>〇個人からの志援物資の受け入れ状況(2次募集の延長期間:4月4日～4月30日) 4月5日 19名 26箱の提供あり <累計: 3,518名 2,515箱 > (3月21日から4月5日)</p> <p>〇企業・団体等による緊急支援物資の提供状況 ・商業観光課受入分 4月5日 2企業・団体より受け入れ [国際開発産産科 神奈川カントリークラブ、並木小学校] 1企業・団体より受け入れ</p> <p><累計: 137 企業・団体より受け入れ > (3月17日から4月5日分) ・企業・団体等による直接搬送分 4月2日 1企業・団体より受け入れ [当麻田小学校PTA] 15企業・団体より受け入れ > (3月13日から4月5日分) <合計: 152企業・団体 ></p>
	被災地支援部会

東日本大震災 危機管理状況報告 平成23年4月7日（木）

相模原市東日本大震災災害対策本部定例会（第15回）

1 計画停電の状況（8：00現在）

平成23年4月7日（木）11時～
第一特別会議室

※ 本日の計画停電については全てのグループで中止です。

2 公共交通機関（鉄道・バス）の状況（7：00現在）

区分	運行状況	
JR横浜線	通常運行	
JR相模線	通常運行	
JR中央本線	通常運行	
鉄道	小田原線	通常の平日ダイヤを基本とした平日基本ダイヤで運行
	江ノ島線	通常の平日ダイヤを基本とした平日基本ダイヤで運行
	京王相模原線	通常運行 (10時頃～16時頃まで、概ね10分間隔で各駅停車のみの運転)
バス	神奈中バス 平常ダイヤで運行	

1 各部会の対応状況

2 その他

3 空間放射線量測定値（単位：マイクロシーベルト）

測定場所	4/6 AM8:00	最新測定数値	通常時の数値
東京都健康安全研究センター（新宿）	0.0883	0.0867 (4/7 AM8:00)	0.028～0.079
埼玉県衛生研究所（さいたま市）	0.070	0.068 (4/6 PM7:00)	0.031～0.060
横浜市環境科学研究所（横浜市）	0.043	0.042 (4/7 AM8:00)	0.020～0.044
神奈川県衛生研究所（茅ヶ崎）	0.062	0.061 (4/6 PM5:00)	0.035～0.069

<参考> 胃のX線集団検診1回の放射線量 = 600マイクロシーベルト

4 水道水の放射能濃度測定値（単位：ベクレル/kg）

採取場所	採取日時	ヨウ素-131 (原子力安全委員会が定めた指標値=300 ※)	セシウム-137 (原子力安全委員会が定めた指標値=200)
神奈川県衛生研究所（茅ヶ崎市）	4/5 AM9:00	1.9	不検出
谷ヶ原浄水場（緑区谷ヶ原）	4/6 AM9:00	不検出	不検出
相模原浄水場（南区下溝）	4/6 AM9:00	不検出	不検出

※食品衛生法に基づく乳児の飲用に関する放射性ヨウ素の暫定的な指標値は100ベクレル/kg

平成23年4月7日(木) 9時00分現在

5 職員の派遣状況

・職員派遣状況総括表(人)

区分	消防		保健師 (健康相談等)	事務 他 (支援物資管理等)	下水道 調査 (下水道被覆調査)	宅地 危険度 判定士 (宅地危険判定)	精神 保健 福祉士 (こころのケア)	合計
	緊急消防 援助隊 (消防活動)	支援隊 (防災活動支援等)						
大船渡市	0	1 (7)	3 (14)	5 (27)			2 (6)	11 (54)
仙台市	0 (46)				4 (18)	0 (9)		4 (73)
福島県	6 (42)							6 (42)
合計	6 (88)	1 (7)	3 (14)	5 (27)	4 (18)	0 (9)	2 (6)	21 (169)

上段：現在派遣中の職員数 下段()：延べ派遣職員数

被災地支援部会	第15回定例会報告事項
大船渡市支援班	<p>○人的支援(職員派遣)</p> <ul style="list-style-type: none"> ・派遣職員11名活動中(期間:4/2~4/8) (職種別=消防・事務職等6名、保健師5名) 〔活動内容〕 物資集積所(大船渡小)の管理運営、情報収集、必要な支援の調整、被災者の健康相談、こころのケア対策等の支援 など ・4/7 派遣職員11名 19時出発(4/13帰着予定) (職種別=事務職6名、保健師4名、精神保健福祉士1名) <p>⇒3/13から、延べ65名(職種別=消防・事務職等40名、保健師20名、精神保健福祉士5名)を派遣</p> <p>○物的支援</p> <p>⇒3/13から、計17便(18台=4t車×13台、10t車×5台)を搬送</p>

被災地支援部会	第15回定例会報告事項
広域応援支援班 第1班(消防活動支援)	<p>○緊急消防援助隊救急部隊第6次派遣隊(救急、後方支援部隊6名)は、4月6日(水)午後第7次派遣隊との引継ぎを済ませ21時00分消防局に帰庁した。 (派遣期間:4月3日~4月6日)</p> <p>○緊急消防援助隊救急部隊第7次派遣隊(救急、後方支援部隊6名)は、4月6日(水)14時45分活動拠点の福島県消防学校に到着。当日の活動なし。 (派遣予定期間:4月6日~4月11日) ※3月11日から4月7日までの延べ派遣隊数・人員:23隊・88人</p>
広域応援支援班 第2班(保健師、危険度判定士等支援)	<p>・特になし</p>

被災地支援委員会		第15回定例会報告事項																																	
被災地支援委員会	被災者受入支援班 第1班	<p>1 一時避難所の入所に関する相談受付状況 (4月6日午後5時現在)</p> <table border="1"> <tr> <th>月日</th> <th>電話</th> <th>来庁</th> <th>合計</th> </tr> <tr> <td>～4月5日まで</td> <td>297件</td> <td>42件</td> <td>339件</td> </tr> <tr> <td>4月6日</td> <td>2件</td> <td>0件</td> <td>2件</td> </tr> <tr> <td>合計</td> <td>299件</td> <td>42件</td> <td>341件</td> </tr> </table> <p>2 一時避難所の入所状況 (4月6日午後5時現在)</p> <table border="1"> <tr> <th>月日</th> <th>市体育館</th> <th>若あゆ</th> <th>合計</th> </tr> <tr> <td>～4月5日まで</td> <td>1家族 2名</td> <td>7家族 41名</td> <td>8家族 43名</td> </tr> <tr> <td>4月6日</td> <td>入所者なし</td> <td>入所者なし</td> <td>入所者なし</td> </tr> <tr> <td>合計</td> <td>1家族 2名</td> <td>7家族 41名</td> <td>8家族 43名</td> </tr> </table> <p>3 『相模川ビレッジ若あゆ』の避難所設置期間を4月30日まで延長</p> <ul style="list-style-type: none"> ・ 当初の避難所設置期間 (4月15日まで) について、学校教育部の調整により4月30日まで利用できることとなった。 	月日	電話	来庁	合計	～4月5日まで	297件	42件	339件	4月6日	2件	0件	2件	合計	299件	42件	341件	月日	市体育館	若あゆ	合計	～4月5日まで	1家族 2名	7家族 41名	8家族 43名	4月6日	入所者なし	入所者なし	入所者なし	合計	1家族 2名	7家族 41名	8家族 43名	
	月日	電話	来庁	合計																															
	～4月5日まで	297件	42件	339件																															
4月6日	2件	0件	2件																																
合計	299件	42件	341件																																
月日	市体育館	若あゆ	合計																																
～4月5日まで	1家族 2名	7家族 41名	8家族 43名																																
4月6日	入所者なし	入所者なし	入所者なし																																
合計	1家族 2名	7家族 41名	8家族 43名																																
被災者受入支援班 第2班 (避難所「若あゆ」の運営)	<p>・4/6 長谷川治療院 (南区東林間) からマッサージの提供 (3名利用)</p>																																		
被災者受入支援班 第3班 (避難所「若あゆ」の運営)	<p>・4/6 一時避難所で相談業務を実施</p> <table border="1"> <tr> <th>相談者</th> <th>相談件数</th> <th>相談内容</th> </tr> <tr> <td>1名 (4/4～4/6までの累計)</td> <td>1件 (4/4～4/6までの累計)</td> <td>ボランティア希望の申し出があり、社協ボランティアセンターを案内した</td> </tr> </table>	相談者	相談件数	相談内容	1名 (4/4～4/6までの累計)	1件 (4/4～4/6までの累計)	ボランティア希望の申し出があり、社協ボランティアセンターを案内した																												
相談者	相談件数	相談内容																																	
1名 (4/4～4/6までの累計)	1件 (4/4～4/6までの累計)	ボランティア希望の申し出があり、社協ボランティアセンターを案内した																																	

被災地支援委員会		第15回定例会報告事項	
被災地支援委員会	義援金・ボランティア班	<p>○義援金</p> <p>1 市義援金</p> <p>日本赤十字社を通じ、被災地へ送金。被災地では、現地で立ち上げ予定の義援金配分委員会が定めた基準により配分。</p> <ul style="list-style-type: none"> ・ 4/6集計分 市義援金累計 59,138,024円 (前回4/5から2,458,125円増) <p>一般分 55,650,469円 (うち100万円以上大口 8件 33,396,360円)</p> <p>職員分 3,487,555円</p> <p>2 頑張れ大船渡 銀河連邦応援金</p> <ul style="list-style-type: none"> ・ 4/6 市義援金累計 32,540,963円 (前回4/5から1,272,680円増) (うち100万円以上大口 11件 17,868,044円) <ul style="list-style-type: none"> ・ 4/6 大船渡市に送金 (第4回目11,956,847円) <p>義援金合計 (4/6現在集計分) 91,678,987円 (前回4/5から3,730,805円増)</p> <p>○ボランティア</p> <ul style="list-style-type: none"> ・ 4/5 第2次被災地応援物資受け入れに伴う受付・仕分け作業について引き続きボランティアを確保 (4/5～4/15までの間 延べ33名 市体育館にて作業) 	
	被災地支援委員会		
	被災地支援委員会		

被災地支援委員会		第15回定例会報告事項										
被災地支援委員会	応援物資支	<p>○個人からの応援物資の受け入れ状況(2次募集の延長期間:4月4日～4月30日)</p> <table border="1"> <tr> <th>月日</th> <th>16名</th> <th>12箱の提供あり</th> </tr> <tr> <td>4月6日</td> <td>3,534名</td> <td>2,527箱</td> </tr> <tr> <td>累計</td> <td>>(3月21日から4月6日)</td> <td>></td> </tr> </table> <p>○企業・団体等による緊急支援助物資の提供状況</p> <ul style="list-style-type: none"> ・ 商業観光職受入分 <ul style="list-style-type: none"> < 累計: 137 企業・団体より受け入れ > (3月17日から4月5日分) ・ 企業・団体等による直接搬送分 <ul style="list-style-type: none"> < 累計: 15 企業・団体より受け入れ > (3月13日から4月5日分) < 合計: 152 企業・団体 > 	月日	16名	12箱の提供あり	4月6日	3,534名	2,527箱	累計	>(3月21日から4月6日)	>	
	月日	16名	12箱の提供あり									
	4月6日	3,534名	2,527箱									
累計	>(3月21日から4月6日)	>										
被災地支援委員会												
被災地支援委員会												

第15回定例会報告事項	
<p>・市民からの問合せ（午前8：30～午後8：00） 4/6 6件（うち放射能汚染水道関係4件、食品関係0件） 累計 794件（3/15～4/6まで）（うち最多は水道関係479件）</p> <p>・【土木部】市営簡易水道の放射線測定を2箇所実施し、不検出。 ①伏馬田簡易水道 伏馬田浄水場（牧野12737） ②牧野中央簡易水道 大久和配水池（牧野4208-6）</p>	<p>被ばく汚染、避難誘導対策班</p>
<p>原発事故影響対策部会</p>	<p>情報収集提供班</p>

第15回定例会報告事項	
<p>○生活物資等の状況 ・飲料水は依然として品薄感が強い。 ・乾電池は品切れの店舗が多い。</p> <p>○東日本大震災による市内企業影響実態調査（途中経過） 訪問件数 70社（4/4から4/6まで 製造業45社、商業25社） 調査結果概要 ・震災・計画停電により一時的に生産活動を停止した企業が全体の約3割。 ・現在、取引・仕入等で何らかの影響を受けている企業が全体の約6割。 ・具体的な影響としては、「部品や原材料等が調達できない」が最も多い。 ・支援内容では、製造業・商業ともに「計画停電への対応」があげられている。</p>	<p>生活物資対策班</p>
<p>生活支援部会</p>	

第15回定例会報告事項	
<p>・特になし</p>	<p>交通対策班</p>

第15回定例会報告事項	
<p>○被災者等対象の「こころのケア」電話相談事業 ・3/23事業開始 ・4/6現在、相談受理件数累計・・・5件 （精神保健福祉センター）</p> <p>○大船渡市派遣「こころのケアチーム」の活動状況 ・3/23から「こころのケア」を担当する市職員2名を継続派遣中 ・4/7現在、第3班（北里医師1名、市保健師1名、市精神保健福祉士1名）が、支援活動中 ・4/5現在、相談面接件数累計・・・166件 （精神保健福祉課・精神保健福祉センター）</p>	<p>医療対策班</p>
<p>生活支援部会</p>	

第15回定例会報告事項	
計画停電対策 班	<p>○4月6日（昨日）の計画停電の予定は中止です。</p> <p>○4月7日、8日、9日、10日の計画停電の予定は、中止です。</p> <p>○計画停電に関する市民等からの問い合わせ件数（公共建築課対応分） 4月6日 約 20件</p>
生活支援部会	○特になし
公共施設利用 班	

第15回定例会報告事項	
小中学校対策 班	・特になし
生活支援部会	

東日本大震災 危機管理状況報告 平成23年4月8日（金）

相模原市東日本大震災災害対策本部定例会（第16回）

1 計画停電の状況（8：00現在）

平成23年4月8日（金）10時～
第一特別会議室

※ 計画停電については全てのグループで4月10日まで中止です。

2 公共交通機関（鉄道・バス）の状況（7：00現在）

区分	運行状況
鉄道	JR横浜線 通常運行
	JR相模線 通常運行
	JR中央本線 通常運行
	小田急線 小田原線 通常の平日ダイヤを基本とした平日基本ダイヤで運行
	江ノ島線 通常の平日ダイヤを基本とした平日基本ダイヤで運行
京王相模原線 通常運行 (10時頃～16時頃まで、概ね10分間隔で各駅停車のみの運転)	
バス	神奈中バス 平常ダイヤで運行

1 各部会の対応状況

2 その他

3 空間放射線量測定値（単位：マイクロシーベルト）

測定場所	最新測定数値	通常時の数値
東京都健康安全研究センター（新宿）	0.0867	0.028～0.079
埼玉県衛生研究所（さいたま市）	0.069	0.031～0.060
横浜市環境科学研究所（横浜市）	0.042	0.020～0.044
神奈川県衛生研究所（茅ヶ崎）	0.061	0.035～0.069

<参考> 胃のX線集団検診1回の放射線量 = 600マイクロシーベルト

4 水道水の放射能濃度測定値（単位：ベクレル/kg）

採取場所	採取日時	ヨウ素-131 (原子力安全委員会が定めた指標値=300 ※)	セシウム-137 (原子力安全委員会が定めた指標値=200)
神奈川県衛生研究所（茅ヶ崎市）	4/6 AM9:00	1.2	不検出
谷ヶ原浄水場（緑区谷ヶ原）	4/7 AM9:00	不検出	不検出
相模原浄水場（南区下溝）	4/7 AM9:00	不検出	不検出

※食品衛生法に基づく乳児の飲用に関する放射性ヨウ素の暫定的な指標値は100ベクレル/kg

5 職員の派遣状況

平成23年4月8日(金) 9時00分現在

・職員派遣状況総括表(人)

区分	消防		保健師 (健康相談等)	事務 他 (支援物資管理等)	下水道 調査 (下水道被害調査)	宅地 危険度 判定士 (宅地危険判定)	精神 保健 福祉士 (こころのケア)	合計
	緊急消防 援助隊 (消防活動)	支援隊 (防災活動支援等)						
大船渡市		1 (7)	6 (17)	11 (33)			4 (8)	22 (65)
仙台市	0 (46)			4 (18)	0 (9)			4 (73)
福島県	6 (42)							6 (42)
合計	6 (88)	1 (7)	6 (17)	11 (33)	4 (18)	0 (9)	4 (8)	32 (180)

上段：現在派遣中の職員数 下段()：延べ派遣職員数

第16回定例会報告事項	
<p>○人的支援(職員派遣)</p> <ul style="list-style-type: none"> ・派遣職員11名活動中(期間:4/7~4/13) (職種別=事務職6名、保健師4名、精神保健福祉士1名) 〔活動内容〕 物資集積所(大船渡小)の管理運営、情報収集、必要な支援の調整、被災者の健康相談、こころのケア対策等の支援 など ※北里大学病院・精神科医師1名、派遣職員(こころのケア)に同行・活動中(期間:4/7~4/13) ⇒3/13から、延べ65名(職種別=消防・事務職等40名、保健師20名、精神保健福祉士5名)を派遣 <p>○物的支援</p> <ul style="list-style-type: none"> ⇒3/13から、計17便(18台=4t車×13台、10t車×5台)を搬送 	<p>被災地支援部会</p> <p>大船渡市支援班</p>
<p>※企業・団体等による応援派遣状況</p> <ul style="list-style-type: none"> ・4/11午後、4/12午前 (有)クレススライオン(代表 橋本和弘氏)ほか3社(計10名)によるヘアーカーサポートボランティア 	

第16回定例会報告事項	
<p>広域応援支援班 第1班 (消防活動支援)</p> <p>被災地支援部会</p>	<p>○緊急消防援助隊救急部隊第7次派遣隊(救急、後方支援部隊6名)は、4月7日(木)の救急搬送活動なし。8日(金)は、救急救命士が医療チームと合同で南相馬市内の自力歩行困難者宅の訪問診察を実施予定。(派遣期間：4月6日～4月11日)</p> <p>○緊急消防援助隊救急部隊第8次派遣隊(救急、後方支援部隊6名)の派遣を決定。(派遣予定期間：4月10日～4月15日)</p> <p>※3月11日から4月8日までの延べ派遣隊数・人員：23隊・88人</p>
<p>広域応援支援班 第2班 (保健師、危険度判定士等支援)</p>	<p>○全国市長会からの中・長期派遣可能職員の照会に対し、建築職及び土木職が派遣可能と回答した。</p> <p>職務内容：災害復旧全般 派遣可能期間：6月から1年</p>

第16回定例会報告事項																																					
<p>被災地支援部会</p> <p>被災者受入支援班 第1班</p>	<p>1 一時避難所の入所に関する相談受付状況(4月7日午後5時現在)</p> <table border="1"> <tr> <td>月日</td> <td>電話</td> <td>来庁</td> <td>合計</td> </tr> <tr> <td>～4月6日まで</td> <td>299件</td> <td>42件</td> <td>341件</td> </tr> <tr> <td>4月7日</td> <td>2件</td> <td>0件</td> <td>2件</td> </tr> <tr> <td>合計</td> <td>301件</td> <td>42件</td> <td>343件</td> </tr> </table> <p>2 一時避難所の入所状況(4月7日午後5時現在)</p> <table border="1"> <tr> <td>月日</td> <td>市体育館</td> <td>若あゆ</td> <td>合計</td> </tr> <tr> <td>～4月6日まで</td> <td>1家族 2名</td> <td>6家族 33名</td> <td>7家族 35名</td> </tr> <tr> <td>4月7日</td> <td>入所者なし</td> <td>入所者なし</td> <td>入所者なし</td> </tr> <tr> <td></td> <td>退所者なし</td> <td>退所者なし</td> <td>退所者なし</td> </tr> <tr> <td>合計</td> <td>1家族 2名</td> <td>6家族 33名</td> <td>7家族 35名</td> </tr> </table> <p>3 市内避難者の入浴無料サービス対象施設に『JNファミリ』を追加 3月29日から市内4施設で実施している入浴無料サービスについて、『JNファミリ』からも申出があり、4月7日から利用できることとなった。</p> <p>4 JAグループ神奈川が県内の避難所入所者を温泉保養施設に無料招待 4月7日、JAグループ神奈川から申出有り。希望者を招待。①宿泊先：あしがら荘(山北町)②日程等：4月16日以降の日程で、1泊2日(1コース)、2泊3日(2コース)の3コース(3食食事付)③その他：各避難所からの送迎付き。宿泊先では、保健師による健康相談有り。</p>	月日	電話	来庁	合計	～4月6日まで	299件	42件	341件	4月7日	2件	0件	2件	合計	301件	42件	343件	月日	市体育館	若あゆ	合計	～4月6日まで	1家族 2名	6家族 33名	7家族 35名	4月7日	入所者なし	入所者なし	入所者なし		退所者なし	退所者なし	退所者なし	合計	1家族 2名	6家族 33名	7家族 35名
月日	電話	来庁	合計																																		
～4月6日まで	299件	42件	341件																																		
4月7日	2件	0件	2件																																		
合計	301件	42件	343件																																		
月日	市体育館	若あゆ	合計																																		
～4月6日まで	1家族 2名	6家族 33名	7家族 35名																																		
4月7日	入所者なし	入所者なし	入所者なし																																		
	退所者なし	退所者なし	退所者なし																																		
合計	1家族 2名	6家族 33名	7家族 35名																																		
<p>被災者受入支援班 第2班 (避難所「若あゆ」の運営)</p>	<p>・4/7 大沢中学校おやじの会、大沢地域包括支援センターから衣類、生活用品の提供 ・4/7 NHKによる入所者へのインタビュー取材</p>																																				
<p>被災者受入支援班 第3班 (避難者サポート)</p>	<p>・4/7 一時避難所で相談業務を実施 相談者 4名(4/4～4/7までの累計 12名) 相談件数 4件(4/4～4/7までの累計 15件) 相談内容 ・市内避難者から、今後の生活上の手続きについての相談 ・市内避難者から、支援物品提供についての問い合わせ ・避難者への就労の提供についての申し出 ・ボランティア希望者からの問い合わせ</p>																																				

第16回定例会報告事項	
<p>○義援金</p> <p>1 市義援金 日本赤十字社を通じ、被災地へ送金。被災地では、現地で立ち上げ予定の義援金配分委員会が定めた基準により配分。</p> <ul style="list-style-type: none"> ・4/7集計分 市義援金累計 60,324,798円 (前回4/6から1,186,774円増) 一般分 56,837,243円 (うち100万円以上大口 9件 34,396,360円) 職員分 3,487,555円 <p>2 頑張れ大船渡 銀河運邦心援金</p> <ul style="list-style-type: none"> ・4/7 市義援金累計 33,693,463円 (前回4/6から1,152,500円増) (うち100万円以上大口 11件 17,868,044円) <ul style="list-style-type: none"> ・4/6 大船渡市に送金 (第4回目11,956,847円) <p>義援金合計(4/7現在集計分) 94,018,261円 (前回4/6から2,339,274円増)</p> <p>○ボランティア</p> <ul style="list-style-type: none"> ・4/5 第2次被災地心援物資受け入れに伴う受付・仕分け作業について引き続きボランティアを確保 (4/5~4/15までの間 延べ33名 市体育館にて作業) 	被災地支援部会

第16回定例会報告事項	
<p>○個人からの心援物資の受け入れ状況(2次募集の延長期間:4月4日~4月30日)</p> <p>4月7日 19名 6箱の提供あり</p> <p>< 累計: 3,553名 2,533箱 > (3月21日から4月7日)</p> <p>○企業・団体等による緊急支援物資の提供状況</p> <ul style="list-style-type: none"> ・商業観光課受入分 < 累計: 137企業・団体より受け入れ > (3月17日から4月5日分) <ul style="list-style-type: none"> ・企業・団体等による直接搬送分 < 累計: 15企業・団体より受け入れ > (3月13日から4月5日分) < 合計: 152企業・団体 > 	被災地支援部会

第16回定例会報告事項																								
<p>・市民からの問合せ (午前8:30~午後8:00)</p> <p>4/7 16件 (うち放射能汚染食品関係5件、水道関係9件)</p> <p>累計 810件 (3/15~4/7まで) (うち最多は水道関係488件)</p> <p>・市営簡易水道水の放射能濃度測定結果</p> <p>4月7日に、郡市建設局土木部で市営簡易水道から採取した水道水について、放射能濃度を測定した結果、測定値は国の原子力安全委員会が定めた指標値以下であった。</p> <p>核種別放射能濃度 (単位:ベクレル/kg)</p> <p>※食品衛生法に基づく乳児の飲用に關する放射性ヨウ素の暫定的な指標値は100ベクレル/kg</p> <table border="1"> <thead> <tr> <th>日付</th> <th>採取場所</th> <th>セシウム-134</th> <th>セシウム-137</th> <th>ヨウ素-131</th> </tr> </thead> <tbody> <tr> <td rowspan="3">4月6日</td> <td>伏馬田</td> <td>不検出</td> <td>不検出</td> <td>不検出</td> </tr> <tr> <td>牧野中央 (大久和)</td> <td>不検出</td> <td>不検出</td> <td>不検出</td> </tr> <tr> <td>葛原</td> <td>不検出</td> <td>不検出</td> <td>不検出</td> </tr> <tr> <td>4月7日</td> <td>牧野中央 (藤原)</td> <td>不検出</td> <td>不検出</td> <td>不検出</td> </tr> </tbody> </table> <p>・食品の放射能濃度測定結果</p> <p>4月7日に神奈川県から、本市を含め県内で生産された食品の放射能濃度の測定結果が別紙のとおり公表された。これによると、検査した食品の測定値は、いずれも食品衛生法上の暫定規制値を下回るものであった。</p>	日付	採取場所	セシウム-134	セシウム-137	ヨウ素-131	4月6日	伏馬田	不検出	不検出	不検出	牧野中央 (大久和)	不検出	不検出	不検出	葛原	不検出	不検出	不検出	4月7日	牧野中央 (藤原)	不検出	不検出	不検出	<p>被ばく汚染、避難誘導対策班</p> <p>情報収集提供班</p> <p>原発事故影響対策部会</p>
日付	採取場所	セシウム-134	セシウム-137	ヨウ素-131																				
4月6日	伏馬田	不検出	不検出	不検出																				
	牧野中央 (大久和)	不検出	不検出	不検出																				
	葛原	不検出	不検出	不検出																				
4月7日	牧野中央 (藤原)	不検出	不検出	不検出																				

第16回定例会報告事項	
生活物資対策班 生活支援部会	<p>○生活物資等の状況</p> <ul style="list-style-type: none"> ・飲料水は依然として品薄感が強い。 ・乾電池は品切れの店舗が多い。 <p>○東日本大震災による市内企業影響実態調査(速報)</p> <ul style="list-style-type: none"> ・訪問件数 80社(4/4から4/6まで 製造業50社、商業30社) ・調査結果の概要 <ul style="list-style-type: none"> ・震災により一時的に生産・営業活動を停止した企業は、製造業で26%、商業で16%。 ・計画停電により生産・営業活動を停止した企業は、製造業で46%、商業で30%。 ・現在、取引・売上げで何らかの影響を受けている企業は、製造業で64%、商業で80%。 ・具体的な影響として最も多かったのは、製造業では「原材料が調達できない」と「原材料が高騰した」がともに34%、商業では「予約がキャンセルされた」「商品の調達ができない」がともに50%。 ・支援内容では、製造業・商業ともに「計画停電への対応」があげられた。 ・自由意見では、「計画停電の時間帯の固定」「停電実施にあたって早めの事前周知」などがあげられた。

第16回定例会報告事項	
交通対策班	・特になし

第16回定例会報告事項	
医療対策班 生活支援部会	<p>○被災者等対象の「こころのケア」電話相談事業 (精神保健福祉センター)</p> <ul style="list-style-type: none"> ・3/23事業開始 ・4/7現在、相談受理件数累計・・・5件 <p>○大船渡市派遣「こころのケアチーム」の活動状況</p> <ul style="list-style-type: none"> ・3/23から「こころのケア」を担当する市職員2名を継続派遣中 ・4/8現在、第4陣(北里医師1名、市保健師1名、市精神保健福祉士1名)が、支援活動中 ・4/6現在、相談面談件数累計・・・176件 (精神保健福祉士課・精神保健福祉センター)

第16回定例会報告事項	
計画停電対策班 公共施設利用班	<p>○4月7日の計画停電は中止。</p> <p>○4月8日、9日、10日の計画停電の予定は、中止です。</p> <p>○計画停電に関する市民等からの問い合わせ件数(公共建築課対応分) 4月7日 約 10件</p> <p>○特になし</p>

第16回定例会報告事項																																																																																																																																																	
小中学校対策班 生活支援部会	<p>・被災地からの就学相談等の状況(4月8日8:30現在)</p> <table border="1"> <thead> <tr> <th>新学年別(要申込人数)</th> <th>就学決定</th> <th>相談中</th> <th>相談のみ</th> </tr> </thead> <tbody> <tr> <td>小1</td> <td>8</td> <td>1</td> <td>4</td> </tr> <tr> <td>小2</td> <td>6</td> <td>0</td> <td>2</td> </tr> <tr> <td>小3</td> <td>11</td> <td>0</td> <td>1</td> </tr> <tr> <td>小4</td> <td>9</td> <td>0</td> <td>2</td> </tr> <tr> <td>小5</td> <td>1</td> <td>0</td> <td>0</td> </tr> <tr> <td>小6</td> <td>6</td> <td>0</td> <td>0</td> </tr> <tr> <td>小中併</td> <td>41</td> <td>1</td> <td>9</td> </tr> <tr> <td>計(要申込)</td> <td>49</td> <td>(1)</td> <td>(9)</td> </tr> </tbody> </table> <table border="1"> <thead> <tr> <th>新学年別(要申込人数)</th> <th>就学決定</th> <th>相談中</th> <th>相談のみ</th> </tr> </thead> <tbody> <tr> <td>中1</td> <td>3</td> <td>2</td> <td>0</td> </tr> <tr> <td>中2</td> <td>4</td> <td>3</td> <td>0</td> </tr> <tr> <td>中3</td> <td>2</td> <td>2</td> <td>0</td> </tr> <tr> <td>中学校</td> <td>9</td> <td>7</td> <td>0</td> </tr> <tr> <td>計(要申込)</td> <td>18</td> <td>(16)</td> <td>(0)</td> </tr> </tbody> </table> <table border="1"> <thead> <tr> <th>新学年別(要申込人数)</th> <th>就学決定</th> <th>相談中</th> <th>相談のみ</th> </tr> </thead> <tbody> <tr> <td>小1</td> <td>13</td> <td>8</td> <td>1</td> </tr> <tr> <td>小2</td> <td>8</td> <td>6</td> <td>0</td> </tr> <tr> <td>小3</td> <td>12</td> <td>11</td> <td>0</td> </tr> <tr> <td>小4</td> <td>11</td> <td>9</td> <td>0</td> </tr> <tr> <td>小5</td> <td>1</td> <td>1</td> <td>0</td> </tr> <tr> <td>小6</td> <td>6</td> <td>6</td> <td>0</td> </tr> <tr> <td>小中併</td> <td>51</td> <td>41</td> <td>1</td> </tr> <tr> <td>計(要申込)</td> <td>106</td> <td>(88)</td> <td>(1)</td> </tr> </tbody> </table> <table border="1"> <thead> <tr> <th>就学決定者の出身</th> <th>児童生徒数</th> </tr> </thead> <tbody> <tr> <td>富岡町</td> <td>8</td> </tr> <tr> <td>郡山市</td> <td>2</td> </tr> <tr> <td>前相馬市</td> <td>16</td> </tr> <tr> <td>田村市</td> <td>2</td> </tr> <tr> <td>いわき市</td> <td>3</td> </tr> <tr> <td>二本松市</td> <td>1</td> </tr> <tr> <td>楢葉町</td> <td>4</td> </tr> <tr> <td>広野町</td> <td>2</td> </tr> <tr> <td>浪江町</td> <td>1</td> </tr> <tr> <td>須賀川</td> <td>1</td> </tr> <tr> <td>小計</td> <td>40</td> </tr> <tr> <td>大宮市</td> <td>3</td> </tr> <tr> <td>金沢市</td> <td>2</td> </tr> <tr> <td>カマヤ</td> <td>5</td> </tr> <tr> <td>大崎市</td> <td>1</td> </tr> <tr> <td>気仙沼市</td> <td>1</td> </tr> <tr> <td>利根町</td> <td>1</td> </tr> <tr> <td>カマヤ</td> <td>3</td> </tr> <tr> <td>合計</td> <td>48</td> </tr> </tbody> </table> <table border="1"> <thead> <tr> <th>決定者性別</th> <th>計</th> <th>男</th> <th>女</th> </tr> </thead> <tbody> <tr> <td></td> <td>48</td> <td>25</td> <td>23</td> </tr> </tbody> </table>	新学年別(要申込人数)	就学決定	相談中	相談のみ	小1	8	1	4	小2	6	0	2	小3	11	0	1	小4	9	0	2	小5	1	0	0	小6	6	0	0	小中併	41	1	9	計(要申込)	49	(1)	(9)	新学年別(要申込人数)	就学決定	相談中	相談のみ	中1	3	2	0	中2	4	3	0	中3	2	2	0	中学校	9	7	0	計(要申込)	18	(16)	(0)	新学年別(要申込人数)	就学決定	相談中	相談のみ	小1	13	8	1	小2	8	6	0	小3	12	11	0	小4	11	9	0	小5	1	1	0	小6	6	6	0	小中併	51	41	1	計(要申込)	106	(88)	(1)	就学決定者の出身	児童生徒数	富岡町	8	郡山市	2	前相馬市	16	田村市	2	いわき市	3	二本松市	1	楢葉町	4	広野町	2	浪江町	1	須賀川	1	小計	40	大宮市	3	金沢市	2	カマヤ	5	大崎市	1	気仙沼市	1	利根町	1	カマヤ	3	合計	48	決定者性別	計	男	女		48	25	23
新学年別(要申込人数)	就学決定	相談中	相談のみ																																																																																																																																														
小1	8	1	4																																																																																																																																														
小2	6	0	2																																																																																																																																														
小3	11	0	1																																																																																																																																														
小4	9	0	2																																																																																																																																														
小5	1	0	0																																																																																																																																														
小6	6	0	0																																																																																																																																														
小中併	41	1	9																																																																																																																																														
計(要申込)	49	(1)	(9)																																																																																																																																														
新学年別(要申込人数)	就学決定	相談中	相談のみ																																																																																																																																														
中1	3	2	0																																																																																																																																														
中2	4	3	0																																																																																																																																														
中3	2	2	0																																																																																																																																														
中学校	9	7	0																																																																																																																																														
計(要申込)	18	(16)	(0)																																																																																																																																														
新学年別(要申込人数)	就学決定	相談中	相談のみ																																																																																																																																														
小1	13	8	1																																																																																																																																														
小2	8	6	0																																																																																																																																														
小3	12	11	0																																																																																																																																														
小4	11	9	0																																																																																																																																														
小5	1	1	0																																																																																																																																														
小6	6	6	0																																																																																																																																														
小中併	51	41	1																																																																																																																																														
計(要申込)	106	(88)	(1)																																																																																																																																														
就学決定者の出身	児童生徒数																																																																																																																																																
富岡町	8																																																																																																																																																
郡山市	2																																																																																																																																																
前相馬市	16																																																																																																																																																
田村市	2																																																																																																																																																
いわき市	3																																																																																																																																																
二本松市	1																																																																																																																																																
楢葉町	4																																																																																																																																																
広野町	2																																																																																																																																																
浪江町	1																																																																																																																																																
須賀川	1																																																																																																																																																
小計	40																																																																																																																																																
大宮市	3																																																																																																																																																
金沢市	2																																																																																																																																																
カマヤ	5																																																																																																																																																
大崎市	1																																																																																																																																																
気仙沼市	1																																																																																																																																																
利根町	1																																																																																																																																																
カマヤ	3																																																																																																																																																
合計	48																																																																																																																																																
決定者性別	計	男	女																																																																																																																																														
	48	25	23																																																																																																																																														

4月7日に神奈川県から公表された県内の食品の放射能濃度測定結果

神奈川県内で生産された農畜水産物について検査を行いました。
4月7日現在、下記の28検体の測定値はいずれも食品衛生法上の暫定規制値を下回るものであり、健康に影響を与えるものではありません。

牛乳(7検体)

採取日	種類(産地)	核種別放射能濃度[Bq(ベクレル)/kg]		検査機関
		放射性ヨウ素	放射性セシウム	
4月6日	原乳(相模原市)	不検出	不検出	県衛生研究所
4月4日	原乳(二宮町)	3.4	不検出	県衛生研究所
4月1日	原乳(海老名市)	3.2	不検出	県衛生研究所
3月30日	原乳(秦野市)	1.1	不検出	県衛生研究所
3月28日	原乳(伊勢原市)	2.1	不検出	県衛生研究所
3月24日	原乳(湘南)	9.6	不検出	県衛生研究所
3月21日	原乳(県西)	11	不検出	県衛生研究所
食品衛生法上の暫定規制値		300	200	

採取日	種類(産地)		核種別放射能濃度[Bq(ベクレル)/kg]		検査機関
			放射性ヨウ素	放射性セシウム	
4月5日	ホウレンソウ(川崎市)	露地	150	21.9	民間分析機関
4月5日	ホウレンソウ(厚木市)	露地	240	175	民間分析機関
4月5日	ホウレンソウ(海老名市)	露地	86	25.5	民間分析機関
4月5日	コマツナ(海老名市)	露地	47	98	民間分析機関
4月5日	キャベツ(平塚市)	露地	不検出	不検出	民間分析機関
3月29日	キャベツ(三浦市)	露地	不検出	不検出	民間分析機関
3月29日	コマツナ(平塚市)	露地	130	108	民間分析機関
3月29日	ホウレンソウ(大井町)	露地	1,000	136	民間分析機関
3月29日	ホウレンソウ(海老名市)	露地	650	139	民間分析機関
3月23日	キャベツ(横須賀市)	露地	不検出	不検出	民間分析機関

3月23日	キャベツ(三浦市)	露地	不検出	不検出	民間分析機関
3月23日	コマツナ(茅ヶ崎市)	露地	540	117	民間分析機関
3月23日	コマツナ(横浜市)	露地	530	41	民間分析機関
3月23日	ホウレンソウ(相模原市)	露地	1,300	185	民間分析機関
3月23日	ホウレンソウ(藤沢市)	露地	600	47	民間分析機関
3月21日	ホウレンソウ(平塚市)	露地	1,700	230	県衛生研究所
3月21日	ホウレンソウ(海老名市)	露地	670	152	県衛生研究所
	食品衛生法上の暫定規制値		2,000	500	

• 肉・魚(4検体)

採取日	種類(産地)	核種別放射能濃度 [Bq(ベクレル)/kg]		検査機関
		放射性セシウム		
3月29日	カタクチイワシ(小田原漁港・小田原市)	不検出		(独)水産総合研究センター 中央水産研究所
3月29日	コマサバ(小田原漁港・小田原市)	不検出		(独)水産総合研究センター 中央水産研究所

3月28日	ナマコ(紫漁港・横浜市)	不検出	(独)水産総合研究センター 中央水産研究所
3月28日	豚肉(横浜市)	不検出	県衛生研究所
	食品衛生法上の暫定規制値	500	

○ 飲食物に関する暫定規制値について原子力安全委員会が設定した指標値を厚生労働省が暫定規制値としたものです。

○ 暫定規制値の2,000Bq/kgの放射性ヨウ素が検出されたホウレンソウを、生で1kg(1,000g)食べた場合の人体への影響は、胃のエックス線集団検診を1回受診した場合の人体への影響の約1/14です。

国民健康・栄養調査(平成20年)によると、ホウレンソウの1日あたりの平均摂取量は、18.2gです。

○ 暫定規制値の300Bq/kgの放射性ヨウ素が検出された牛乳を、1kg(約1リットル)飲んだ場合の人体への影響は、胃のエックス線集団検診を1回受診した場合の人体への影響の約1/125です。国民健康・栄養調査(平成20年)によると、牛乳の1日あたりの平均摂取量は、82.7gです。

東日本大震災 危機管理状況報告 平成23年4月12日（火）

相模原市東日本大震災災害対策本部定例会（第17回）

1 計画停電の状況（8:00現在）

平成23年4月12日（火）16時～
第一特別会議室

※ 計画停電については4月11日以降、原則不実施です。

2 公共交通機関（鉄道・バス）の状況（12:00現在）

区分	運行状況
鉄道	JR横浜線 通常運行
	JR相模線 通常運行
	JR中央本線 通常運行
	小田急線 通常の平日ダイヤを基本とした平日基本ダイヤで運行
	江ノ島線 通常の平日ダイヤを基本とした平日基本ダイヤで運行
京王相模原線 通常運行 (11時頃～15時頃まで、概ね10分間隔で各駅停車のみの運転)	
バス	神奈中バス 平常ダイヤで運行

1 各部会の対応状況

2 その他

3 空間放射線量測定値（単位：マイクロシーベルト）

測定場所	最新測定数値	通常時の数値
4/11AM8:00 東京都健康安全研究センター（新宿）	0.0831	0.0777（4/12 PM12:00） 0.028～0.079
埼玉県衛生研究所（さいたま市）	0.065	0.062（4/12 PM12:00） 0.031～0.060
横浜市環境科学研究所（横浜市）	0.039	0.037（4/12 PM12:00） 0.020～0.044
神奈川県衛生研究所（茅ヶ崎）	0.058	0.057（4/12 AM9:00） 0.035～0.069

<参考> 胃のX線集団検診1回の放射線量 = 600マイクロシーベルト

4 水道水の放射能濃度測定値（単位：ベクレル/kg）

採取場所	採取日時	ヨウ素-131 (原子力安全委員会が定めた指標値=300 ※)	セシウム-137 (原子力安全委員会が定めた指標値=200)
神奈川県衛生研究所（茅ヶ崎市）	4/10 AM9:00	0.65	不検出
谷ヶ原浄水場（緑区谷ヶ原）	4/11 AM9:00	不検出	不検出
相模原浄水場（南区下溝）	4/11 AM9:00	不検出	不検出

※食品衛生法に基づく乳児の飲用に関する放射性ヨウ素の暫定的な指標値は100ベクレル/kg

平成23年4月12日(火) 13時00分現在

5 職員の派遣状況
・職員派遣状況総括表(人)

区分	消防		保健師 (健康相談等)	事務 他 (支援助具管理等)	下水道 調査 (下水道被害調査)	宅地 危険度 判定士 (宅地危険判定)	精神 保健 福祉士 (こころのケア)	合計
	緊急消防 援助隊 (消防活動)	支援隊 (防災活動支援等)						
大船渡市	0	0	3 (17)	6 (33)			2 (8)	11 (65)
仙台市	0	0			0 (18)	0 (9)		0 (73)
福島県	6 (48)							6 (48)
合計	6 (94)	0 (7)	3 (17)	6 (33)	0 (18)	0 (9)	2 (8)	17 (186)

上段：現在派遣中の職員数 下段()：延べ派遣職員数

第17回定例会報告事項	
被災地支援部会	<p>○人的支援(職員派遣)</p> <ul style="list-style-type: none"> ・派遣職員11名活動中(期間:4/7~4/13) (職種別=事務職6名、保健師4名、精神保健福祉士1名) (活動内容) 物資集積所(大船渡小)の管理運営、情報収集、必要な支援の調整、被災者の健康相談、こころのケア対策等の支援 など ※北里大学病院・精神科医師1名、派遣職員(こころのケア)に同行・活動中(期間:4/7~4/13) ・4/12 派遣職員11名 18時15分出発(4/18帰着予定) (職種別=事務職6名、保健師4名、精神保健福祉士1名) ⇒3/13から、延べ76名(職種別=消防・事務職等46名、保健師24名、精神保健福祉士6名)を派遣 <p>○物的支援</p> <ul style="list-style-type: none"> ⇒3/13から、計17便(18台=4t車×13台、10t車×5台)を搬送

第17回定例会報告事項	
被災地支援部会	<p>○緊急消防援助隊救急部隊第7次派遣隊 (救急、後方支援部隊6名)は、救急救命士が医療チームと合同で南相馬市(20~30Km圏内)の在宅医療患者の訪問診察を実施するなどの活動を行い、10日(日)午後、第8次派遣隊との引継ぎを済ませ21時30分消防局に帰庁した。 (派遣期間:4月6日~4月10日)</p> <p>○緊急消防援助隊救急部隊第8次派遣隊(救急、後方支援部隊6名)は、4月10日(日)7時00分消防局を出発し、14時30分活動拠点の福島県消防学校に到着。</p> <p>11日(月)は、救急救命士が医療チームに同行し、南相馬市内(20~30Km圏内)で訪問診察を実施。</p> <p>12日(火)は、相馬市消防本部で119番通報による救急搬送を実施する。(派遣予定期間:4月10日~4月15日)</p> <p>※3月11日から4月12日までの延べ派遣隊数・人員 25隊・94人</p>
広域応援支援班 第1班(消防活動支援)	<p>・特になし</p>
広域応援支援班 第2班(保健師、危険度判定士等支援)	

第17回定例会報告事項																																																													
被災地支援部会	<p>1 一時避難所の入所に関する相談受付状況(4月11日午後5時現在)</p> <table border="1"> <thead> <tr> <th>月日</th> <th>電話</th> <th>来庁</th> <th>合計</th> </tr> </thead> <tbody> <tr> <td>～4月8日まで</td> <td>303件</td> <td>42件</td> <td>345件</td> </tr> <tr> <td>4月9日</td> <td>0件</td> <td>0件</td> <td>0件</td> </tr> <tr> <td>4月10日</td> <td>0件</td> <td>0件</td> <td>0件</td> </tr> <tr> <td>4月11日</td> <td>4件</td> <td>1件</td> <td>5件</td> </tr> <tr> <td>合計</td> <td>307件</td> <td>43件</td> <td>350件</td> </tr> </tbody> </table> <p>2 一時避難所の入所状況(4月11日午後5時現在)</p> <table border="1"> <thead> <tr> <th>月日</th> <th>市体育館</th> <th>若あゆ</th> <th>合計</th> </tr> </thead> <tbody> <tr> <td>～4月8日まで</td> <td>1家族 2名</td> <td>6家族 33名</td> <td>7家族 35名</td> </tr> <tr> <td>4月9日</td> <td>入所者なし</td> <td>1名</td> <td>1名</td> </tr> <tr> <td></td> <td>退所者なし</td> <td>退所者なし</td> <td>退所者なし</td> </tr> <tr> <td>4月10日</td> <td>入所者なし</td> <td>入所者なし</td> <td>入所者なし</td> </tr> <tr> <td></td> <td>退所者なし</td> <td>9名</td> <td>9名</td> </tr> <tr> <td>4月11日</td> <td>入所者なし</td> <td>入所者なし</td> <td>入所者なし</td> </tr> <tr> <td></td> <td>退所者なし</td> <td>退所者なし</td> <td>退所者なし</td> </tr> <tr> <td>合計</td> <td>1家族 2名</td> <td>6家族 25名</td> <td>7家族 27名</td> </tr> </tbody> </table> <p>3 神奈川県被災者受入住宅の二次募集開始 ①受付期間：4月11日～14日 ②募集戸数：575戸 ※うち市内：12戸 (市営鳩川住宅10戸、市営佐野川住宅1戸、市営上九沢団地特定公営賃貸住宅1戸 ほか、県営住宅、国家公務員宿舎など100戸)</p>	月日	電話	来庁	合計	～4月8日まで	303件	42件	345件	4月9日	0件	0件	0件	4月10日	0件	0件	0件	4月11日	4件	1件	5件	合計	307件	43件	350件	月日	市体育館	若あゆ	合計	～4月8日まで	1家族 2名	6家族 33名	7家族 35名	4月9日	入所者なし	1名	1名		退所者なし	退所者なし	退所者なし	4月10日	入所者なし	入所者なし	入所者なし		退所者なし	9名	9名	4月11日	入所者なし	入所者なし	入所者なし		退所者なし	退所者なし	退所者なし	合計	1家族 2名	6家族 25名	7家族 27名
	月日	電話	来庁	合計																																																									
	～4月8日まで	303件	42件	345件																																																									
4月9日	0件	0件	0件																																																										
4月10日	0件	0件	0件																																																										
4月11日	4件	1件	5件																																																										
合計	307件	43件	350件																																																										
月日	市体育館	若あゆ	合計																																																										
～4月8日まで	1家族 2名	6家族 33名	7家族 35名																																																										
4月9日	入所者なし	1名	1名																																																										
	退所者なし	退所者なし	退所者なし																																																										
4月10日	入所者なし	入所者なし	入所者なし																																																										
	退所者なし	9名	9名																																																										
4月11日	入所者なし	入所者なし	入所者なし																																																										
	退所者なし	退所者なし	退所者なし																																																										
合計	1家族 2名	6家族 25名	7家族 27名																																																										
被災者受入支援班 第2班(避難所「若あゆ」の運営)	<ul style="list-style-type: none"> ・4/7 「長谷川治病院」(南区東林間)、来所しマッサージの提供(3名利用、4/6とあわせて延べ6名利用) ・4/7 「(有)ヒグチフアーム」(中央区田名)から生花の提供 ・4/8 大島郵便局、橋本郵便局からポケットティッシュ等の提供 ・4/9 喫茶「ボンネット」(中央区並木)からコーヒーサービス(10名利用、4/2とあわせて延べ30名利用) ・4/9 「やまとの湯」に7名利用 ・4/10 「(有)ヒグチフアーム」(中央区田名)「愛川園芸」(愛川町半原)からハーブティサービス(13名利用)、生花の提供 ・4/11 「三喜株式会社」(東京都渋谷区)からメガネの無料券の提供 ・4/11 「理科で遊ぼう会」(中央区上溝)から折り紙(作品)、厚紙の飛行機等の提供 																																																												
被災者受入支援班 第3班(避難所「若あゆ」の運営)	<ul style="list-style-type: none"> ・4/8 第2回班会議を開催し、次の事項を協議 <ul style="list-style-type: none"> ・市内で生活を始めた被災者向けに必要な情報に特化したホームページを整備する。 ・今後、被災者向けの情報提供の方法を検討する。 <p>一時避難所での相談業務</p> <ul style="list-style-type: none"> ・4/8 相談者 2名 (4/4～4/8までの累計 14名) 相談件数 2件 (4/4～4/8までの累計 17件) ・4/11 相談 なし 																																																												

第17回定例会報告事項	
被災地支援部会	<p>○義援金</p> <p>1 市義援金 日本赤十字社を通じ、被災地へ送金。被災地では、現地で立ち上げ予定の義援金配分委員会が定めた基準により配分。 ・4/11集計分 市義援金累計 61,483,547円(前回4/7から1,158,749円増) 一般分 57,995,992円(うち100万円以上大口9件 34,396,360円) 職員分 3,487,555円</p> <p>・4/11 日本赤十字社神奈川県支部に2000万円送金(第2回)</p> <p>2 頑張れ大船渡 銀河連邦義援金 ・4/11 市義援金累計 36,387,365円(前回4/7から2,693,902円増) (うち100万円以上大口12件 18,888,366円)</p> <p>義援金合計(4/11現在集計分) 97,870,912円(前回4/7から3,852,651円増)</p> <p>○ボランティア ・4/5 第2次被災地応援物資受け入れに伴う受付・仕分け作業について引き続きボランティアを確保(4/5～4/15までの間 延べ33名 市体育館にて作業)</p>

第17回定例会報告事項																																					
被災地支援部会	<p>○個人からの応援物資の受け入れ状況(2次募集の延長期間：4月4日～4月30日)</p> <table border="1"> <thead> <tr> <th>月日</th> <th>18箱</th> <th>14箱</th> <th>10箱</th> <th>12箱</th> <th>累計</th> </tr> </thead> <tbody> <tr> <td>4月8日</td> <td>18箱</td> <td></td> <td></td> <td></td> <td>18箱</td> </tr> <tr> <td>4月9日</td> <td>22名</td> <td>14箱</td> <td></td> <td></td> <td>22名 14箱</td> </tr> <tr> <td>4月10日</td> <td>22名</td> <td>10箱</td> <td></td> <td></td> <td>22名 10箱</td> </tr> <tr> <td>4月11日</td> <td>20名</td> <td>12箱</td> <td></td> <td></td> <td>20名 12箱</td> </tr> <tr> <td><累計></td> <td>3,635名</td> <td>2,587箱</td> <td></td> <td></td> <td>>(3月21日から4月11日)</td> </tr> </tbody> </table> <p>○企業・団体等による直接贈送分 ・商業観光課受入分 ・累計：137企業・団体より受け入れ>(3月17日から4月5日分) ・企業・団体等による直接贈送分 ・累計：15企業・団体より受け入れ>(3月13日から4月5日分) ・合計：152企業・団体></p> <p>○応援物資の受付・仕分け作業 新規採用職員(132名)が、研修の一環として、作業に従事。 ・4月9日から4月30日まで、個人からの応援物資の受付・仕分け作業に、学生ボランティアとともに従事。(毎日午前・午後各1名、計44名) ・4月12日から4月14日まで、企業・企業団体からの緊急支援物資の仕分け作業に従事。(4月12日：31名、13日：37名、14日：20名、計88名)</p>	月日	18箱	14箱	10箱	12箱	累計	4月8日	18箱				18箱	4月9日	22名	14箱			22名 14箱	4月10日	22名	10箱			22名 10箱	4月11日	20名	12箱			20名 12箱	<累計>	3,635名	2,587箱			>(3月21日から4月11日)
月日	18箱	14箱	10箱	12箱	累計																																
4月8日	18箱				18箱																																
4月9日	22名	14箱			22名 14箱																																
4月10日	22名	10箱			22名 10箱																																
4月11日	20名	12箱			20名 12箱																																
<累計>	3,635名	2,587箱			>(3月21日から4月11日)																																

第17回定例会報告事項																
<p>・市民からの問合せ 4/8 7件 (うち放射能汚染水道関係3件、食品関係1件) 4/9 5件 (うち放射能汚染水道関係2件、食品関係1件) 4/10 4件 (うち放射能汚染水道関係2件、食品関係1件) 4/11 8件 (うち放射能汚染水道関係4件、食品関係1件) 果 計 834件 (3/15~4/11まで) (うち最多は水道関係499件)</p> <p>・市営簡易水道水の放射能濃度測定結果 4月11日に、都市建設局土木部で市営簡易水道から採取した水について、放射能濃度を測定した結果、測定値は国の原子力安全委員会が定めた指標値以下であった。</p> <p>核種別放射能濃度 (単位：ベクレル/kg) ※食品衛生法に基づき乳児の飲用に關する放射性ヨウ素の暫定的な指標値は100ベクレル/kg</p> <table border="1"> <thead> <tr> <th>日付</th> <th>採取場所</th> <th>セシウム-134 (原子力安全委員会が定めた指標値 =合計で200)</th> <th>セシウム-137 (原子力安全委員会が定めた指標値 =300※)</th> <th>ヨウ素-131 (原子力安全委員会が定めた指標値 =300※)</th> </tr> </thead> <tbody> <tr> <td>4月11日</td> <td>牧野中央(栗久保)</td> <td>不検出</td> <td>不検出</td> <td>不検出</td> </tr> <tr> <td></td> <td>馬本・吉原(馬本)</td> <td>不検出</td> <td>不検出</td> <td>不検出</td> </tr> </tbody> </table>	日付	採取場所	セシウム-134 (原子力安全委員会が定めた指標値 =合計で200)	セシウム-137 (原子力安全委員会が定めた指標値 =300※)	ヨウ素-131 (原子力安全委員会が定めた指標値 =300※)	4月11日	牧野中央(栗久保)	不検出	不検出	不検出		馬本・吉原(馬本)	不検出	不検出	不検出	<p>被ばく汚染、避難誘導対策班</p> <p>原発事故影響対策部会</p>
日付	採取場所	セシウム-134 (原子力安全委員会が定めた指標値 =合計で200)	セシウム-137 (原子力安全委員会が定めた指標値 =300※)	ヨウ素-131 (原子力安全委員会が定めた指標値 =300※)												
4月11日	牧野中央(栗久保)	不検出	不検出	不検出												
	馬本・吉原(馬本)	不検出	不検出	不検出												
<p>・農用地土壌の放射能濃度測定結果 4月8日に神奈川県から、本市を含め県内の農用地土壌の放射能濃度の測定結果が公表された。 これによると、検査した農用地土壌の測定値は、いずれも原子力災害対策本部が水稻の作付制限を行うこととした上限値を下回るものであった。 土壌の放射性セシウム濃度 (単位：ベクレル/kg)</p> <table border="1"> <thead> <tr> <th>探土日</th> <th>採取場所</th> <th>形態</th> <th>放射性セシウム 合計 (セシウム134+セシウム137) (原子力対策本部が定めた上限値 =合計で5,000)</th> </tr> </thead> <tbody> <tr> <td>3月25日</td> <td>相模原市(※)</td> <td>露地畑</td> <td>202</td> </tr> <tr> <td></td> <td></td> <td>(※) 農業技術センター北相地区事務所のほ場</td> <td></td> </tr> </tbody> </table>	探土日	採取場所	形態	放射性セシウム 合計 (セシウム134+セシウム137) (原子力対策本部が定めた上限値 =合計で5,000)	3月25日	相模原市(※)	露地畑	202			(※) 農業技術センター北相地区事務所のほ場		<p>情報収集提供班</p>			
探土日	採取場所	形態	放射性セシウム 合計 (セシウム134+セシウム137) (原子力対策本部が定めた上限値 =合計で5,000)													
3月25日	相模原市(※)	露地畑	202													
		(※) 農業技術センター北相地区事務所のほ場														

第17回定例会報告事項	
<p>生活物資支援部会</p> <p>生活物資対策班</p>	<p>○生活物資等の状況 ・飲料水は品薄ではあるが品切れの店舗は少ない。 ・乾電池は単1・単2は品切れの店舗が多いものの、単3が改善した店舗が多い。 ○「東日本大震災に係る産業支援機関合同会議」の開催 ・開催趣旨 市内事業者や被災者等の支援を協調しながら行うため情報交換等を行うもの ・日時 4月11日(月)午後3時30分から午後5時まで ・出席機関(10機関) ハローワーク相模原、県信用保証協会、相模原商工会議所、城山商工会 津久井商工会、相模湖商工会、藤野商工会、市産業振興財団 さがみはら産業創造センター 相模原市(経済部長、産業・雇用政策課長、商業観光課長) ・結果概要 今後、各機関で所管する取組みを進めることとし、必要に応じて本会議を開催することとした。また、事業者等に役立つ最新の情報を提供することができよう、HP等の環境を整備することとした。なお、次の事項について情報交換等を行った。 ・「東日本大震災影響実態調査」の概要説明 ・商工会議所及びび商工会の会員、さがみはら産業創造センター入居企業など市内事業者の状況報告 ・国の雇用対策の動向や県信用保証協会の相談体制等の情報提供 ・意見交換 等</p>

第17回定例会報告事項	
<p>交通対策班</p>	<p>・特になし</p>

第17回定例会報告事項	
生活支援部会	<p>医療対策班</p> <p>【新】「災害によるストレスとこころのケア」リーフレットの発行 ・目的 地震等の災害や事故によって起こる「こころとからだ」の変化についての理解に役立てるもの ・内容 災害時のこころやからだの反応、回復に役立つヒント 他 ・発行日、部数 平成23年4月、8,000部 ・配布先 市内避難所（市体育館・若あゆ） 市内公共施設（図書館・公民館等） 行政機関（各区保健センター・障害福祉相談課等） ※相模原市HPにも掲載 （精神保健福祉センター）</p> <p>○被災者等対象の「こころのケア」電話相談事業 ・3/23事業開始 ・4/8(金)・・・1件 ・4/11(月)・・・1件 ・4/11現在、相談受理件数累計・・・7件 （精神保健福祉センター）</p> <p>○大船渡市派遣「こころのケアチーム」の活動状況 ・3/23から「こころのケア」を担当する市職員2名を継続派遣中 ・4/12現在、第5陣（北里医師1名、市保健師1名、市精神保健福祉士1名）が、支援活動中（4/18までの予定） ・相模ヶ丘病院の精神科医師1名から協力の申し出があり、4/17～23の第6陣に同行する予定で調整中 ・4/11現在、相談面談件数累計・・・225件 （精神保健福祉課・精神保健福祉センター）</p>

第17回定例会報告事項	
生活支援部会	<p>計画停電対策班</p> <p>○4月11日以降の計画停電については、原則不実施です ○問い合わせ件数 4月8日・約20件、9日・4件、10日・0件、11日・約10件（公共建築課対応分） ○「計画停電情報」受付電話対応について・・・4月11日から建築指導課相談室内（計画停電情報所）の電話1台を、公共建築課計画班内に移動した。 ○ひばり放送について・・・今後、計画停電が実施されるときに放送する。</p> <p>○相模原市立図書館の復旧工事について ・修繕（1） 吹抜天井及び1・2階の壁のクラック修繕（4月12日～5月19日） 費用 約500万円 ・修繕（2） 地下書庫の復旧（休館せず、実施） ① 倒壊した書架の撤去、図書の搬出・運搬・保管（5月上旬～5月下旬） ② 空調設備及び電気設備等の修繕（6月上旬～下旬） ③ 書架の設置、図書の整理・搬入（7月中旬～9月末） 費用 約5,100万円</p> <p>○図書館システムサーバーの移設について 電力不足による図書館システムへの影響を避けるため、消防指令センターにサーバーを移設 ① 電源工事、インターネット配線工事等（4月8日～5月9日） ② サーバー移設（5月10日～5月13日） ※ 図書館システムを休止するため、橋本・相模大野図書館及び公民館図書室等は、閲覧サービスのみのみとする。 費用 約700万円</p> <p>○市民周知について ・広報さがみはら 4月15日号・・・市立図書館サービスについて 5月1日号・・・図書館システムサーバーの移設に伴う図書館貸出サービスの停止について（5月10～13日） ・ホームページ、チラシ等による周知 5月15日号・・・市立図書館の開館（5月20日）について</p>

第17回定例会報告事項

・被災地からの就学相談等の状況（4月12日 正午現在）

新学年別 (要件人数)	就学決定	相談中	相談のみ	決定者 性別 (前回数)	男	女	計
小1	13	8	0	5	26	24	50
小2	8	6	0	2	(25)	(23)	(48)
小3	12	11	0	1			
小4	11	9	0	2			
小5	2	2	0	0			
小6	6	6	0	0			
小学校計	52	42	0	10			
(前回数)	(51)	(41)	(1)	(9)			
中1	4	3	0	1			
中2	4	3	0	1			
中3	2	2	0	0			
中学校計	10	8	0	2			
(前回数)	(9)	(7)	(0)	(2)			
小計	52	50	0	12			
(前回数)	(50)	(48)	(1)	(11)			
岩手県							
宮城県							
福島県							
就学決定者の出身							
富岡町							8
郡山市							2
南相馬市							18
田村市							2
いわき市							3
二本松市							1
榊原町							4
広野町							2
波江町							1
泉崎村							1
小計							42
大船渡市							3
釜石市							2
小計							5
大崎市							1
氣仙沼市							1
利府町							1
小計							3
合計							50

小中学校対策
班
生活支援部会

東日本大震災 危機管理状況報告 平成23年4月14日(木)

相模原市東日本大震災災害対策本部定例会(第18回)

1 計画停電の状況

平成23年4月14日(木)16時～
第一特別会議室

※ 計画停電については4月11日以降、原則不実施です。

2 公共交通機関(鉄道・バス)の状況(12:00現在)

区分	運行状況	
JR横浜線	通常運行	
JR相模線	通常運行	
JR中央本線	通常運行	
鉄道	小田原線	通常の平日ダイヤを基本とした平日基本ダイヤで運行
	江ノ島線	通常の平日ダイヤを基本とした平日基本ダイヤで運行
	京王相模原線	通常運行 (11時頃～15時頃まで、概ね10分間隔で各駅停車のみの運転)
バス	神奈中バス 平常ダイヤで運行	

1 各部署の対応状況

2 その他

3 空間放射線量測定値(単位:マイクローシーベルト)

測定場所	4/13 8:00	最新測定数値	通常時の数値
東京都健康安全研究センター(新宿)	0.0787	0.0780(4/14 12:00)	0.028~0.079
埼玉県衛生研究所(さいたま市)	0.063	0.061(4/14 12:00)	0.031~0.060
横浜市環境科学研究所(横浜市)	0.038	0.037(4/14 12:00)	0.020~0.044
神奈川県衛生研究所(茅ヶ崎)	0.058	0.057(4/14 9:00)	0.035~0.069

<参考> 胃のX線集団検診1回の放射線量 = 600マイクローシーベルト

4 水道水の放射能濃度測定値(単位:ベクレル/kg)

採取場所	採取日時	ヨウ素-131 (原子力安全委員会が定めた指標値=300 ※)	セシウム-137 (原子力安全委員会が定めた指標値=200)
神奈川県衛生研究所(茅ヶ崎市)	4/12 9:00	0.52	不検出
谷ヶ原浄水場(緑区谷ヶ原)	4/13 9:00	不検出	不検出
相模原浄水場(南区下溝)	4/13 9:00	不検出	不検出

※食品衛生法に基づく乳児の飲用に関する放射性ヨウ素の暫定的な指標値は100ベクレル/kg

平成23年4月14日(木) 13時00分現在

5 職員の派遣状況

・職員派遣状況総括表(人)

区分	消防		保健師 (健康相談等)	事務 他 (支援物資管理等)	下水道 調査 (下水道被害調査)	宅地 危険度 判定士 (宅地危険判定)	精神 保健 福祉士 (こころのケア)	合計
	緊急消防 援助隊 (消防活動)	支援隊 (防災活動支援等)						
大船渡市	0	0	3 (20)	6 (39)			2 (10)	11 (76)
仙台市	0 (46)				0 (18)	0 (9)		0 (73)
福島県	12 (54)							12 (54)
合計	12 (100)	0 (7)	3 (20)	6 (39)	0 (18)	0 (9)	2 (10)	23 (203)

上段：現在派遣中の職員数 下段()：延べ派遣職員数

第18回定例会報告事項	
<p>○人的支援(職員派遣)</p> <ul style="list-style-type: none"> ・派遣職員11名活動中(期間:4/12~4/18) (職種別=事務職6名、保健師4名、精神保健福祉士1名) [活動内容] 物資集積所(大船渡小)の管理運営、情報収集、必要な支援の調整、被災者の健康相談、こころのケア対策等の支援 など ※北里大学病院・精神科医師1名、派遣職員(こころのケア)に同行・活動中(期間:4/12~4/18) ⇒3/13から、延べ76名(職種別=消防・事務職等46名、保健師24名、精神保健福祉士6名)を派遣 <p>○物的支援</p> <ul style="list-style-type: none"> ・4/14<第18便>可搬ポンプ一式、消毒用マット、靴ほか ・・・4t車×1台 ⇒3/13から、計18便(19台=4t車×14台、10t車×5台)を搬送 	<p>大船渡市支援班</p> <p>被災地支援部会</p>
<p>※企業・団体等による応援派遣状況</p> <ul style="list-style-type: none"> ・4/13・20・27 (株)リガルジョイントによるコンテナハウス9台提供(小学校・幼稚園の仮事務室として使用) ・4/14・15活動 泰平堂製菓舗・せき製麺ほか有志によるうどん・揚げパン等の現地調理・提供(計10名) ・4/16・17活動 相模原市津久井地区建設業連絡協議会による支援物資の提供・輸送(18名・ダンブほか計7台、灯油・水・日用品ほか) ◎4/15・14時～、出発式(於、津久井文化福祉会館駐車場) 	

第18回定例会報告事項	
被災地支援部会	<p>○緊急消防援助隊救急部隊第8次派遣隊(救急、後方支援部隊6名)は、救急救命士が医療チームと合同で南相馬市内(20～30km圏内)の訪問診察や119番救急搬送に備え相馬地方広域消防本部相馬消防署で待機するなどの活動を行い、本日(14日)第9次派遣隊との引継ぎ後、消防局に帰庁予定。 (派遣期間:4月10日～4月14日)</p> <p>○緊急消防援助隊救急部隊第9次派遣隊(救急、後方支援部隊6名)は、本日(14日)06時30分活動拠点の福島県消防学校に向け消防局を出発。 (派遣予定期間:4月14日～4月19日) ※3月11日から4月14日までの延べ派遣隊数・人員:27隊・100人</p> <p>広域応援支援班 第1班 (消防活動支援)</p>

第18回定例会報告事項	
被災地支援部会	<p>○4/15 下水道調査第6班 4名派遣 (期間:4/15～4/26(12日間)) (職種別=土木職3名、事務職1名)</p> <p>派遣地域:仙台市 活動内容:下水道被害調査(再派遣) ⇒3/18から、延べ22名 (職種別=土木職18名、事務職4名)を派遣</p> <p>広域応援支援班 第2班 (保健師、危険度判定士等支援)</p>

第18回定例会報告事項																																					
被災者受入支援班 第1班	<p>1 一時避難所の入所に関する相談受付状況(4月13日午後5時現在)</p> <table border="1"> <thead> <tr> <th>月日</th> <th>電話</th> <th>来庁</th> <th>合計</th> </tr> </thead> <tbody> <tr> <td>4月12日まで</td> <td>308件</td> <td>44件</td> <td>352件</td> </tr> <tr> <td>4月13日</td> <td>4件</td> <td>0件</td> <td>4件</td> </tr> <tr> <td>合計</td> <td>312件</td> <td>44件</td> <td>356件</td> </tr> </tbody> </table> <p>2 一時避難所の入所状況(4月13日午後5時現在)</p> <table border="1"> <thead> <tr> <th>月日</th> <th>市体育館</th> <th>若あゆ</th> <th>合計</th> </tr> </thead> <tbody> <tr> <td>4月12日まで</td> <td>1家族 2名</td> <td>6家族 25名</td> <td>7家族 27名</td> </tr> <tr> <td>4月13日</td> <td>入所者なし</td> <td>入所者なし</td> <td>入所者なし</td> </tr> <tr> <td></td> <td>退所者なし</td> <td>退所者なし</td> <td>退所者なし</td> </tr> <tr> <td>合計</td> <td>1家族 2名</td> <td>6家族 25名</td> <td>7家族 27名</td> </tr> </tbody> </table> <p>3 避難者用無償住宅コーディネート事業について (別紙資料のとおり)</p>	月日	電話	来庁	合計	4月12日まで	308件	44件	352件	4月13日	4件	0件	4件	合計	312件	44件	356件	月日	市体育館	若あゆ	合計	4月12日まで	1家族 2名	6家族 25名	7家族 27名	4月13日	入所者なし	入所者なし	入所者なし		退所者なし	退所者なし	退所者なし	合計	1家族 2名	6家族 25名	7家族 27名
月日	電話	来庁	合計																																		
4月12日まで	308件	44件	352件																																		
4月13日	4件	0件	4件																																		
合計	312件	44件	356件																																		
月日	市体育館	若あゆ	合計																																		
4月12日まで	1家族 2名	6家族 25名	7家族 27名																																		
4月13日	入所者なし	入所者なし	入所者なし																																		
	退所者なし	退所者なし	退所者なし																																		
合計	1家族 2名	6家族 25名	7家族 27名																																		
被災地支援部会	<p>被災者受入支援班 第2班 (避難所「若あゆ」の運営)</p> <p>被災者受入支援班 第3班 (避難者サポート)</p> <p>被災地支援部会</p>																																				
	<p>「キャンプ座間ダンタルクリニック」から菌磨き粉等の提供 ・4/12 橋本郵便局からボケッテコミュニティ等の提供(4/8とあわせて2回目) ・4/13 読売新聞門脇新聞店大沢支店から和菓子、幼児用絵本等の提供</p> <p>一時避難所による相談業務 ・4/12 相談なし (4/4～4/13までの累計 16名) ・4/13 相談者 2名 (4/4～4/13までの累計 19件) 相談件数 2件 (4/4～4/13までの累計 19件)</p> <p>市内避難者へのリサイクル家具の提供(4/18から提供を開始)</p>																																				

第18回定例会報告事項	
被災地支援部会	<p>○義援金</p> <p>1 市義援金 日本赤十字社を通じ、被災地へ送金。被災地では、現地で立ち上げ予定の義援金配分委員会が定めた基準により配分。 ・4/13集計分 市義援金累計 64,210,631円 (前回4/11から2,727,084円増)</p> <p>一般分 60,723,076円 (うち100万円以上大口 9件 34,396,360円) 職員分 3,487,555円</p> <p>2 頑張れ大船渡 銀河連邦応援金 ・4/13 市義援金累計 46,306,488円 (前回4/11から9,919,123円増) (うち100万円以上大口 14件 27,221,587円)</p> <p>義援金合計 (4/13現在集計分) 110,517,119円 (前回4/11から12,646,207円増)</p> <p>○ボランティア ・4/5 第2次被災地応援物資受け入れに伴う受付・仕分け作業について 引き続きボランティアを確保 (4/5~4/15までの間 延べ33名 市体育館にて作業)</p>

第18回定例会報告事項	
被災地支援部会	<p>○個人からの応援物資の受け入れ状況(2次募集の延長期間:4月4日~4月30日)</p> <p>4月12日 17名 15箱の提供あり 4月13日 13名 13箱の提供あり < 累計: 3,665名 2,615箱 > (3月21日から4月13日)</p> <p>○企業・団体等による緊急支援物資の提供状況</p> <p>・商業観光課受入分 4月12日 5企業・団体より受け入れ < 累計: 142企業・団体より受け入れ > (3月17日から4月12日分)</p> <p>※商業観光課受入(5企業・団体) AGC池硝子 AGCマアックス㈱ クローズド・ジャンプ合同会社 南大用商事 生活協同組合バルシステム神奈川ゆめコープ</p> <p>・企業・団体等による直接輸送分 < 累計: 15企業・団体より受け入れ > (3月13日から4月5日分) < 合計: 157企業・団体 ></p> <p>○応援物資の受付・仕分け作業 新規採用職員(132名)が、研修の一環として、作業に従事 ・4月3日から4月30日まで、個人からの応援物資の受付・仕分け作業に、学生ボランティアとともに従事。(毎日午前・午後各1名) ・4月12日・13日、企業・企業団体からの緊急支援物資の仕分け作業に従事 ・4月14日、大船渡市への緊急支援物資の搬送に係る積み込み作業に従事</p>

第18回定例会報告事項																										
被災地支援部会	<p>被ばく汚染、避難誘導対策班</p> <p>市民からの問合せ 4/12 10件 (うち放射能汚染水道関係3件、食品関係1件) 4/13 7件 (うち放射能汚染水道関係4件、食品関係0件) 累計 851件 (3/15~4/13まで) (うち最多は水道関係 506件)</p> <p>・市営簡易水道水の放射能濃度測定結果 4月12日に、都市建設局土木部で市営簡易水道から採取した水について、放射能濃度を測定した結果、測定値は国の原子力安全委員会が定めた指標値以下であった。 放射能濃度 (単位:ベクレル/kg) ※食品衛生法に基づく乳児の飲用に關する放射能ヨウ素の暫定的な指標値は100ベクレル/kg</p> <table border="1"> <thead> <tr> <th>日付</th> <th>採取場所</th> <th>セシウム-134 (原子力安全委員会が定めた指標値 =合計で200)</th> <th>セシウム-137 (原子力安全委員会が定めた指標値 =300※)</th> <th>ヨウ素-131</th> </tr> </thead> <tbody> <tr> <td>4月12日</td> <td>青根簡易水道 (青根浄水場)</td> <td>不検出</td> <td>不検出</td> <td>不検出</td> </tr> </tbody> </table> <p>・農産物の放射能濃度測定結果 4月13日に神奈川県から、本市を含め県内で生産された農産物の放射能濃度の測定結果が公表された。これによると、検査した農産物の測定値は、いずれも食品衛生法上の暫定規制値を下回るものであった。</p> <table border="1"> <thead> <tr> <th>採取日</th> <th>農産物の種類</th> <th>採取場所</th> <th>セシウム</th> <th>ヨウ素</th> </tr> </thead> <tbody> <tr> <td>4月12日</td> <td>コマツナ</td> <td>相模原市(露地)</td> <td>不検出</td> <td>不検出</td> </tr> <tr> <td>食品衛生法上の暫定規制値(単位:ベクレル/kg)</td> <td></td> <td></td> <td>5.00</td> <td>2,000</td> </tr> </tbody> </table> <p>・水産物の放射能濃度測定結果 同様に、4月13日に神奈川県から、県内で4月4日と4月11日に水揚げされた水産物の放射能濃度の測定結果が公表された。これによると、検査した水産物の測定値は、いずれも食品衛生法上の暫定規制値を下回るものであった。</p> <p>情報収集提供班</p> <p>原発事故影響対策部会</p>	日付	採取場所	セシウム-134 (原子力安全委員会が定めた指標値 =合計で200)	セシウム-137 (原子力安全委員会が定めた指標値 =300※)	ヨウ素-131	4月12日	青根簡易水道 (青根浄水場)	不検出	不検出	不検出	採取日	農産物の種類	採取場所	セシウム	ヨウ素	4月12日	コマツナ	相模原市(露地)	不検出	不検出	食品衛生法上の暫定規制値(単位:ベクレル/kg)			5.00	2,000
日付	採取場所	セシウム-134 (原子力安全委員会が定めた指標値 =合計で200)	セシウム-137 (原子力安全委員会が定めた指標値 =300※)	ヨウ素-131																						
4月12日	青根簡易水道 (青根浄水場)	不検出	不検出	不検出																						
採取日	農産物の種類	採取場所	セシウム	ヨウ素																						
4月12日	コマツナ	相模原市(露地)	不検出	不検出																						
食品衛生法上の暫定規制値(単位:ベクレル/kg)			5.00	2,000																						

第18回定例会報告事項	
生活支援部会	<p>生活物資対策班</p> <p>○被災者向け労働出張相談 ハローワーク相模原の職員が、市内避難所施設である「相模川ビレッジ若あゆ」において、被災者を対象に緊急出張相談を実施する。 ・日 時 4月21日(木)午後2時から午後5時まで ・相談内容 ・雇用保険、失業手当の給付手続き ・被災者向け求人紹介等 日本商工会議所の要請に基づき、相模原商工会議所から経営指導員が派遣される予定。 ・派遣期間 4月20日から4月28日まで(第1次) ・派遣人数 1名 ※要請がある限り継続する予定 ○市内企業による独自の電力対策の提案 夏場の計画停電を回避し可能な限り通常職業者を保持するため、電力需要ピークの分散化を行う「東京電力管内“3グループ時差”社会」について、市内企業が独自案をとりまとめた。 今後、相模原商工会議所として機関決定し、他の経済団体や政府、東京電力などに提案する。</p>

第18回定例会報告事項	
生活支援部会	<p>医療対策班</p> <p>○被災者等対象の「こころのケア」電話相談事業 ・3/23事業開始 ・4/13現在、相談受理件数累計・・・7件 (精神保健福祉センター) ○大船渡市派遣「こころのケアチーム」の活動状況 ・3/23から1「こころのケア」を担当する市職員2名を継続派遣中 ・4/14現在、第5陣(北里医師1名、市保健師1名、市精神保健福祉士1名)が、支援活動中(4/18までの予定) ・4/12現在、相談面接件数累計・・・235件 (精神保健福祉課・精神保健福祉センター)</p>

第18回定例会報告事項	
交通対策班	<p>○駅エレベーター、エスカレーター、自由通路の対応状況 JR 町田駅(南口相模原市管理分)、季節の橋(相模大野伊勢丹前)のエスカレーターを4月15日(金)より一部稼働予定。(詳細は別添資料参照) ○代替バスの運行 ・計画停電が見送られ、相模線も通常運行していることから、当面の間、代替バスの運行も見込まれないため、JR相模線各駅へのお知らせ、及び停留所への案内板は4月15日(金)に撤去する。今後、計画停電に伴う運休が行われる際には、事前に設置を行ない、代替バスの運行に備える。</p>

第18回定例会報告事項	
生活支援部会	<p>計画停電対策班</p> <p>○問い合わせ件数 4月12日・2件、13日・0件(公共建築課対応分)</p>

第18回定例会報告事項													
	<p>○電力需給制限等による施設利用料及び使用料の還付について</p> <p>・施設利用料金等の還付の考え方 4月16日以降、夜間利用制限を解除し、通常開館(ナイター照明施設、避難所指定施設を除く)となるため、利用できなかった場合の利用料金等の還付についても、これまで100%還付していた取扱いを、通常還付の取扱いに戻す。</p> <p>※通常還付の取扱い(還付率)の例 市民会館ホール：利用日の180日前までに利用を取消した場合、既納利用料金の80%、利用日の60日前まで50%、利用日の59日以前以降は還付しない</p> <p>ただし、今後の国や東京電力等による電力需給制限に対応するため、特別の扱いとして、電力需給制限により施設の休館等で利用ができなかったとき、または、電力需給制限の予定が明らかになるなど、利用日前に予め施設の休館などで利用できないことが明らかとなったときは、100%還付の特例を設ける</p> <table border="1" style="width: 100%; text-align: center;"> <tr> <td style="width: 33%;">館利用の制限</td> <td style="width: 33%;">4/15 4/18</td> <td style="width: 33%;">通常開館</td> </tr> <tr> <td>利用できなかった場合</td> <td>原則通常の還付率とする</td> <td></td> </tr> <tr> <td>電力需給制限による利用できなかった場合</td> <td>ただし、国や東京電力等による電力需給制限により、利用できなかった場合</td> <td></td> </tr> <tr> <td>利用料金を100%還付</td> <td>利用料金を100%還付</td> <td></td> </tr> </table> <p>※4月15日までの予約者については、還付の手続きを経過措置として5月31日まで従来の取扱いを延長する ※夜間休館を継続する屋外スポーツ(ナイター照明施設)施設についても解除時に同様の扱いとする ※特別扱いを実施するため、公の施設の利用料金・使用料の還付の特例規則を制定する</p>	館利用の制限	4/15 4/18	通常開館	利用できなかった場合	原則通常の還付率とする		電力需給制限による利用できなかった場合	ただし、国や東京電力等による電力需給制限により、利用できなかった場合		利用料金を100%還付	利用料金を100%還付	
館利用の制限	4/15 4/18	通常開館											
利用できなかった場合	原則通常の還付率とする												
電力需給制限による利用できなかった場合	ただし、国や東京電力等による電力需給制限により、利用できなかった場合												
利用料金を100%還付	利用料金を100%還付												
生活支援部会 公共施設利用 班													

第18回定例会報告事項																																																																																																																									
	<p>・被災地からの就学相談等の状況(4月14日正午現在)</p> <table border="1" style="width: 100%; text-align: center;"> <tr> <th>新学年別</th> <th>就学決定</th> <th>男</th> <th>女</th> <th>計</th> </tr> <tr> <td>小1</td> <td>8</td> <td>26</td> <td>26</td> <td>52</td> </tr> <tr> <td>小2</td> <td>6</td> <td>(26)</td> <td>(24)</td> <td>(50)</td> </tr> <tr> <td>小3</td> <td>11</td> <td></td> <td></td> <td></td> </tr> <tr> <td>小4</td> <td>10</td> <td></td> <td></td> <td></td> </tr> <tr> <td>小5</td> <td>3</td> <td></td> <td></td> <td></td> </tr> <tr> <td>小6</td> <td>6</td> <td></td> <td></td> <td></td> </tr> <tr> <td>小学校計</td> <td>44</td> <td></td> <td></td> <td></td> </tr> <tr> <td>(前回数)</td> <td>(42)</td> <td></td> <td></td> <td></td> </tr> <tr> <td>中1</td> <td>3</td> <td></td> <td></td> <td></td> </tr> <tr> <td>中2</td> <td>3</td> <td></td> <td></td> <td></td> </tr> <tr> <td>中3</td> <td>2</td> <td></td> <td></td> <td></td> </tr> <tr> <td>中学校計</td> <td>8</td> <td></td> <td></td> <td></td> </tr> <tr> <td>(前回数)</td> <td>(8)</td> <td></td> <td></td> <td></td> </tr> <tr> <td>小中計</td> <td>52</td> <td></td> <td></td> <td></td> </tr> <tr> <td>(前回数)</td> <td>(50)</td> <td></td> <td></td> <td></td> </tr> </table> <table border="1" style="width: 100%; text-align: center;"> <tr> <th>就学決定者の出身</th> <th>児童生徒</th> </tr> <tr> <td>富岡町</td> <td>8</td> </tr> <tr> <td>郡山市</td> <td>2</td> </tr> <tr> <td>南相馬市</td> <td>18</td> </tr> <tr> <td>田村市</td> <td>2</td> </tr> <tr> <td>いわき市</td> <td>3</td> </tr> <tr> <td>二本松市</td> <td>1</td> </tr> <tr> <td>榑葉町</td> <td>4</td> </tr> <tr> <td>亘野町</td> <td>2</td> </tr> <tr> <td>波江町</td> <td>1</td> </tr> <tr> <td>泉崎村</td> <td>1</td> </tr> <tr> <td>小計</td> <td>42</td> </tr> <tr> <td>大船渡市</td> <td>3</td> </tr> <tr> <td>釜石市</td> <td>2</td> </tr> <tr> <td>小計</td> <td>5</td> </tr> <tr> <td>大崎市</td> <td>1</td> </tr> <tr> <td>気仙沼市</td> <td>1</td> </tr> <tr> <td>利府町</td> <td>3</td> </tr> <tr> <td>小計</td> <td>5</td> </tr> <tr> <td>合計</td> <td>52</td> </tr> </table>	新学年別	就学決定	男	女	計	小1	8	26	26	52	小2	6	(26)	(24)	(50)	小3	11				小4	10				小5	3				小6	6				小学校計	44				(前回数)	(42)				中1	3				中2	3				中3	2				中学校計	8				(前回数)	(8)				小中計	52				(前回数)	(50)				就学決定者の出身	児童生徒	富岡町	8	郡山市	2	南相馬市	18	田村市	2	いわき市	3	二本松市	1	榑葉町	4	亘野町	2	波江町	1	泉崎村	1	小計	42	大船渡市	3	釜石市	2	小計	5	大崎市	1	気仙沼市	1	利府町	3	小計	5	合計	52
新学年別	就学決定	男	女	計																																																																																																																					
小1	8	26	26	52																																																																																																																					
小2	6	(26)	(24)	(50)																																																																																																																					
小3	11																																																																																																																								
小4	10																																																																																																																								
小5	3																																																																																																																								
小6	6																																																																																																																								
小学校計	44																																																																																																																								
(前回数)	(42)																																																																																																																								
中1	3																																																																																																																								
中2	3																																																																																																																								
中3	2																																																																																																																								
中学校計	8																																																																																																																								
(前回数)	(8)																																																																																																																								
小中計	52																																																																																																																								
(前回数)	(50)																																																																																																																								
就学決定者の出身	児童生徒																																																																																																																								
富岡町	8																																																																																																																								
郡山市	2																																																																																																																								
南相馬市	18																																																																																																																								
田村市	2																																																																																																																								
いわき市	3																																																																																																																								
二本松市	1																																																																																																																								
榑葉町	4																																																																																																																								
亘野町	2																																																																																																																								
波江町	1																																																																																																																								
泉崎村	1																																																																																																																								
小計	42																																																																																																																								
大船渡市	3																																																																																																																								
釜石市	2																																																																																																																								
小計	5																																																																																																																								
大崎市	1																																																																																																																								
気仙沼市	1																																																																																																																								
利府町	3																																																																																																																								
小計	5																																																																																																																								
合計	52																																																																																																																								
生活支援部会 小中学校対策 班																																																																																																																									

東日本大震災 危機管理状況報告 平成23年4月20日（水）

相模原市東日本大震災災害対策本部定例会（第19回）

1 計画停電の状況

平成23年4月20日（水）13時～
第一特別会議室

※ 計画停電については4月11日以降、原則不実施。（東京電力4月8日報道）

2 公共交通機関（鉄道・バス）の状況（9:00現在）

区分	運行状況	
JR 横浜線	通常運行	
JR 相模線	通常運行	
JR 中央本線	通常運行	
鉄道	小田原線 小田急線	通常の平日ダイヤを基本とした平日特別ダイヤで運行 特急ロマンスカーの運転を一部実施（新宿～小田原・箱根湯本間など上下合わせて28本運転）
	江ノ島線	通常の平日ダイヤを基本とした平日特別ダイヤで運行
バス	京王相模原線	通常運行 （11時頃～19時頃まで、概ね10分間隔で各駅停車のみの運転）
	神奈中バス	平常ダイヤで運行

1 各部署の対応状況

2 その他

3 空間放射線量測定値（単位：マイクロシーベルト）

測定場所	4/19 9:00	最新測定数値	通常時の数値
東京都健康安全センター（新宿）	0.0741	0.0729（4/20 9:00）	0.028～0.079
埼玉県衛生研究所（さいたま市）	0.061	0.058（4/20 9:00）	0.031～0.060
横浜市環境科学研究所（横浜市）	0.036	0.035（4/20 9:00）	0.020～0.044
神奈川県衛生研究所（茅ヶ崎）	0.055	0.055（4/19 17:00）	0.035～0.069

<参考> 胃のX線集団検診1回の放射線量 = 600マイクロシーベルト

4 水道水の放射能濃度測定値（単位：ベクレル/kg）

採取場所	採取日時	ヨウ素-131 （原子力安全委員会が定めた指標値=300 ※）	セシウム-137 （原子力安全委員会が定めた指標値=200）
神奈川県衛生研究所（茅ヶ崎市）	4/18 9:00	不検出	不検出
谷ヶ原浄水場（緑区谷ヶ原）	4/19 9:00	不検出	不検出
相模原浄水場（南区下溝）	4/19 9:00	不検出	不検出

※食品衛生法に基づく乳児の飲用に關する放射性ヨウ素の暫定的な指標値は100ベクレル/kg

平成23年4月20日(水) 9時00分現在

5 職員の派遣状況

・職員派遣状況総括表(人)

区分	消防		保健師 (健康相談等)	事務 他 (支援物資管理等)	下水道 調査 (下水道被害調査)	宅地 危険度 判定士 (宅地危険判定)	精神 保健 福祉士 (こころのケア)	合計
	緊急消防 援助隊 (消防活動)	支援隊 (防災活動支援 等)						
大船渡市	0	0 (7)	3 (23)	6 (45)			2 (12)	11 (87)
仙台市	0 (46)				4 (22)	0 (9)		4 (77)
福島県	6 (60)							6 (60)
合計	6 (106)	0 (7)	3 (23)	6 (45)	4 (22)	0 (9)	2 (12)	21 (224)

上段:現在派遣中の職員数 下段():延べ派遣職員数

第19回定例会報告事項	
<p>○人的支援(職員派遣)</p> <p>・4/17 派遣職員11名 18時15分出発、現在活動中 (4/23帰序予定)</p> <p>(職種別=事務職等6名、保健師4名、精神保健福祉士1名) 〔活動内容〕 物資集積所(大船渡小)の管理運営、情報収集、必要な支援の調整、被災者の健康相談、こころのケア対策等の支援 など ※相模が丘病院・那須院長、派遣職員(こころのケア)に同行・活動中 (期間:4/17~4/23)</p> <p>⇒3/13から、延べ87名(職種別=消防・事務職等52名、保健師28名、精神保健福祉士7名)を派遣</p> <p>○物的支援</p> <p>・4/18<第19便> 学習用品(クレパス、スケッチブック、スクールパスケット)、教職員用事務机・椅子、食料品ほか、4t車×1台</p> <p>⇒3/13から、計19便(20台=4t車×15台、10t車×5台)を搬送</p> <p>○その他</p> <p>・4/18 市長、大船渡市の被災状況等視察、戸田市長と面会</p> <p>・4/20~ FMさがみによる応援メッセージコーナーと応援メッセージの紹介 *「モーニングワイド」(7:00~10:00)において随時</p> <p>※企業・団体等による応援派遣状況</p> <p>・4/23~25活動 神奈川県柔道整復師会相模支部による高齢者向け機能訓練指導等<2回目>(8名、車両2台)</p> <p>4/19 使用済み割り箸・紙皿等(140kg)、北清掃工場へ搬入</p> <p>4/18 避難所の生活系ごみ(1.8t)、北清掃工場へ搬入</p>	<p>被災地支援部会</p> <p>大船渡市支援班</p>

第19回定例会報告事項	
被災地支援部会	<p>○緊急消防援助隊救急部隊第9次派遣隊（救急、後方支援部隊6名）は、相馬地方広域消防本部相馬消防署で119番救急業務に対応し、公立相馬総合病院からヘリポートまでの患者搬送などを実施し、4月18日（月）20時45分消防局に帰庁。（派遣期間：4月14日～4月18日）</p> <p>○緊急消防援助隊救急部隊第10次派遣隊（救急、後方支援部隊6名）は、18日（月）6時30分消防局を出発し、活動拠点の福島県消防学校に14時40分到着。</p> <p>広域応援支援 班 第1班 （消防活動支援）</p> <p>※3月11日から4月20日までの延べ派遣隊数・人員：29隊・106人</p>

第19回定例会報告事項	
被災地支援部会	<p>○4/15 仙台市からケースワーカーの派遣要請あり。（広域行政課）→4/18 1名の派遣が可能と回答（福祉部） 派遣期間：5/30～7/3（5週間 交替可能）</p> <p>広域応援支援 班 第2班 （保健師、危険 度判定士等支 援）</p>

第19回定例会報告事項																																	
被災地支援部会	<p>1 一時避難所の入所に関する相談受付状況（4月19日午後5時現在）</p> <table border="1"> <thead> <tr> <th>月日</th> <th>電話</th> <th>来庁</th> <th>合計</th> </tr> </thead> <tbody> <tr> <td>4月13日まで</td> <td>312件</td> <td>44件</td> <td>356件</td> </tr> <tr> <td>4月14日から 19日まで</td> <td>7件</td> <td>0件</td> <td>7件</td> </tr> <tr> <td>合計</td> <td>319件</td> <td>44件</td> <td>363件</td> </tr> </tbody> </table> <p>2 一時避難所の入所状況（4月19日午後5時現在）</p> <table border="1"> <thead> <tr> <th>月日</th> <th>市体育館</th> <th>若あゆ</th> <th>合計</th> </tr> </thead> <tbody> <tr> <td>4月13日まで</td> <td>1家族 2名</td> <td>6家族 25名</td> <td>7家族 27名</td> </tr> <tr> <td>4月14日から 19日まで</td> <td>入所者なし</td> <td>1家族 2名入所</td> <td>1家族 2名入所</td> </tr> <tr> <td>合計</td> <td>1家族 2名</td> <td>6家族 18名</td> <td>7家族 20名</td> </tr> </tbody> </table> <p>3 神奈川県被災者受入住宅の2次募集結果 ①受付期間：4月11日～14日 ②募集戸数 576戸に対し、519件の応募あり。 ・市域内では112戸のうち、71戸が決定。（うち市営住宅12戸のうち、10戸が決定） ※入居手続きはこれから。キャンセルの場合有り。</p> <p>4 避難者の住居の確保に重点を置いた支援段階へのステップアップについて （別紙のとおり）</p> <ul style="list-style-type: none"> ・4/16 喫茶「ボンネット」（中央区並木）からコーヒーマシービス（3名利用、4/2.9とあわせて延べ33名利用） ・4/16 JAグループ神奈川による「あしがら荘」1泊旅行（2世帯9名参加） ・4/17 「（有）ヒグチファーム」（中央区田名）から生花提供（3/31、4/8、10あわせて4回目） ・4/19 JAグループ神奈川による「あしがら荘」2泊3日旅行（1世帯3名参加） <p>被災地支援部会</p>	月日	電話	来庁	合計	4月13日まで	312件	44件	356件	4月14日から 19日まで	7件	0件	7件	合計	319件	44件	363件	月日	市体育館	若あゆ	合計	4月13日まで	1家族 2名	6家族 25名	7家族 27名	4月14日から 19日まで	入所者なし	1家族 2名入所	1家族 2名入所	合計	1家族 2名	6家族 18名	7家族 20名
月日	電話	来庁	合計																														
4月13日まで	312件	44件	356件																														
4月14日から 19日まで	7件	0件	7件																														
合計	319件	44件	363件																														
月日	市体育館	若あゆ	合計																														
4月13日まで	1家族 2名	6家族 25名	7家族 27名																														
4月14日から 19日まで	入所者なし	1家族 2名入所	1家族 2名入所																														
合計	1家族 2名	6家族 18名	7家族 20名																														
被災地支援部会	<p>被災者受入支援班 第1班 （避難所「若あゆ」の運営）</p> <ul style="list-style-type: none"> ・4/19 市内避難者への支援情報メニユーのホームページへの掲載 ・4/25 全国避難者情報システムによる情報提供の受け付けを開始 ・一時避難所による相談業務 <ul style="list-style-type: none"> ・4/14、15、18 相談なし ・4/19 相談者 3名（4/4～4/19までの累計 19名） 相談件数 4件（4/4～4/19までの累計 23件） ・リサイクル家具の提供数 2名 ・4/18 提供希望者 5名 提供希望者 1名（4/18～4/19までの累計 3名） ・4/19 提供件数 2点（4/18～4/19までの累計 7点） <p>被災者受入支援班 第3班 （避難者サポート）</p>																																

第19回定例会報告事項	
被災地支援部会	<p>○義援金</p> <p>1 市義援金 日本赤十字社を通じ、被災地へ送金。被災地では、現地で立ち上げ予定の義援金配分委員会が定めた基準により配分。</p> <ul style="list-style-type: none"> ・4/19集計分 市義援金累計 67,639,847円 (前回4/13から3,429,216円増) 一般分 64,135,299円 (うち100万円以上大口 10件 34,861,360円) 職員分 3,504,548円 <p>2 頑張れ大船渡 銀河連邦義援金</p> <ul style="list-style-type: none"> ・4/19 市義援金累計 56,602,947円 (前回4/13から10,296,459円増) (うち100万円以上大口 17件 35,239,131円) <ul style="list-style-type: none"> ・4/14 大船渡市に送金 (第5回目11,754,971円) ・4/19 大船渡市に送金 (第6回目12,019,509円) <p>義援金合計 (4/19現在集計分) 124,242,794円 (前回4/13から13,725,675円増)</p> <p>○ボランティア</p> <ul style="list-style-type: none"> ・4/16 第3次被災地応援物資受け入れに伴う受付・仕分け作業について引き続きボランティアを確保 (4/16~4/30までの間 延べ25名 市体育館にて作業)

第19回定例会報告事項																				
被災地支援部会	<p style="text-align: center;">被災地支援部会</p> <p style="text-align: center;">応援物資支援班</p> <p>○個人からの応援物資の受け入れ状況(2次募集の延長期間:4月4日~4月30日)</p> <table border="0"> <tr> <td>4月14日</td> <td>12名</td> <td>26箱</td> <td rowspan="6">の提供あり</td> </tr> <tr> <td>4月15日</td> <td>33名</td> <td>21箱</td> </tr> <tr> <td>4月16日</td> <td>36名</td> <td>36箱</td> </tr> <tr> <td>4月17日</td> <td>24名</td> <td>49箱</td> </tr> <tr> <td>4月18日</td> <td>21名</td> <td>9箱</td> </tr> <tr> <td>4月19日</td> <td>32名</td> <td>16箱</td> </tr> </table> <p><累計: 3,823名 2,772箱> (3月21日から4月19日)</p> <p>○企業・団体等による緊急支援物資の提供状況</p> <ul style="list-style-type: none"> ・商業観光課受入分 4月19日 2企業・団体より受け入れ <累計: 144企業・団体より受け入れ> (3月17日から4月19日分) <div style="border: 1px dashed black; padding: 2px; display: inline-block;"> ㈱アークスグループ ㈱有隣堂 </div> <ul style="list-style-type: none"> ・企業・団体等による直接搬送分 <累計: 15企業・団体より受け入れ> (3月13日から4月5日分) <合計: 159企業・団体> <p>○今後の個人からの応援物資の受付体制</p> <ul style="list-style-type: none"> ・大船渡市における物資の需要に対応するため、4月30日までとしている募集期間を延長。 ・延長期間は更に1ヶ月延長し、5月31日までを予定。ただし、物資の充足状況や要望品目の変化に対応するため、現在の10品目での募集は、期限を定めず当分の間とする。 <p>(1) 期 間 5月1日(日)から当分の間 午前8時30分~午後5時 (2) 会 場 相模原市体育館(市役所前) (3) 具体的な対応 市ホームページ、報道提供等で期間延長を周知</p> <div style="border: 1px dashed black; padding: 2px; margin-top: 10px;"> ※10品目 ①食料品(レトルト食品、缶詰など日持ちのもの) ⑥靴下 ②紙おむつ(大人用・子ども用) ⑦生理用品 ③離乳食 ⑧ウエットティッシュ ④粉ミルク(乳児用・幼児用) ⑨ティッシュペーパー ⑤下着(男性用・女性用・大人用・子供用) ⑩トイレットペーパー </div>	4月14日	12名	26箱	の提供あり	4月15日	33名	21箱	4月16日	36名	36箱	4月17日	24名	49箱	4月18日	21名	9箱	4月19日	32名	16箱
4月14日	12名	26箱	の提供あり																	
4月15日	33名	21箱																		
4月16日	36名	36箱																		
4月17日	24名	49箱																		
4月18日	21名	9箱																		
4月19日	32名	16箱																		

第19回定例会報告事項																					
<p>被ばく汚染、避難誘導対策班</p>	<p>・市民からの問合せ 4/14 3件 (うち放射能汚染水道関係2件、食品関係0件) 4/15 6件 (うち放射能汚染水道関係3件、食品関係1件) 4/16 2件 (うち放射能汚染水道関係0件、食品関係0件) 4/17 3件 (うち放射能汚染水道関係1件、食品関係0件) 4/18 4件 (うち放射能汚染水道関係0件、食品関係1件) 4/19 4件 (うち放射能汚染水道関係2件、食品関係1件) 累 計 8 7 3 件 (3/15~4/19まで) (うち最多は水道関係 5 1 4 件)</p> <p>・市営簡易水道水の放射能濃度測定結果 4月19日に、都市建設局土木部で市営簡易水道から採取した水について、放射能濃度を測定した結果、測定値は国の原子力安全委員会が定めた指標値以下であった。</p> <p>放射能濃度 (単位: ベク レル/kg) ※食品衛生法に基づき乳児の飲用に關する放射性ヨウ素の暫定的な指標値は100ベクレル/kg</p> <table border="1" data-bbox="683 1283 813 1921"> <thead> <tr> <th>日付</th> <th>採取場所</th> <th>セシウム-134</th> <th>セシウム-137</th> <th>ヨウ素-131</th> </tr> </thead> <tbody> <tr> <td>4月19日</td> <td>青根(青根浄水場)</td> <td>不検出</td> <td>不検出</td> <td>不検出</td> </tr> <tr> <td></td> <td>伏見田(伏見田浄水場)</td> <td>不検出</td> <td>不検出</td> <td>不検出</td> </tr> <tr> <td></td> <td></td> <td colspan="2">(原子力安全委員会が定めた指標値 = 合計で200)</td> <td>(原子力安全委員会が定めた指標値 = 300 %)</td> </tr> </tbody> </table>	日付	採取場所	セシウム-134	セシウム-137	ヨウ素-131	4月19日	青根(青根浄水場)	不検出	不検出	不検出		伏見田(伏見田浄水場)	不検出	不検出	不検出			(原子力安全委員会が定めた指標値 = 合計で200)		(原子力安全委員会が定めた指標値 = 300 %)
日付	採取場所	セシウム-134	セシウム-137	ヨウ素-131																	
4月19日	青根(青根浄水場)	不検出	不検出	不検出																	
	伏見田(伏見田浄水場)	不検出	不検出	不検出																	
		(原子力安全委員会が定めた指標値 = 合計で200)		(原子力安全委員会が定めた指標値 = 300 %)																	
<p>情報収集提供班</p>																					

第19回定例会報告事項	
<p>生活支援部会</p>	<p>生活物資対策班</p>
	<p>特になし</p>

第19回定例会報告事項	
	<p>交通対策班</p>
	<p>特になし</p>

第19回定例会報告事項	
<p>生活支援部会</p>	<p>医療対策班</p>
	<p>○「心のケア」電話相談の実施 3/23から被災者等を対象に開始した「心のケア」電話相談を継続実施中 4/19 現在相談件数累計・・・7件 (精神保健福祉センター)</p> <p>○大船渡市派遣「こころのケアチーム」の活動状況 ・3/23から「こころのケア」を担当する市職員2名を大船渡市へ継続派遣中 ・4/2から北里大学病院の精神科医師が同行 ・4/20現在、第6陣(相模ヶ丘病院医師1名、市保健師1名、市精神保健福祉社1名)が、支援活動中(～4/23予定) ・4/18現在、相談面接件数累計・・・268件 (精神保健福祉社・精神保健福祉センター)</p>

第19回定例会報告事項	
生活支援部会	<p>計画停電対策班</p> <p>○ 問い合わせ件数 4月14日～18日まで0件、19日・1件（公共建築課対応分）</p>
生活支援部会	<p>公共施設利用班</p> <p>特になし</p>

第19回定例会報告事項	
生活支援部会	<p>小中学校対策班</p> <p>・ 特になし</p>

東日本大震災 危機管理状況報告 平成23年4月27日（水）

相模原市東日本大震災災害対策本部定例会（第20回）

1 計画停電の状況

平成23年4月27日（水）16時～
第一特別会議室

※ 計画停電については4月11日以降、原則不実施。（東京電力4月8日報道）

2 公共交通機関（鉄道・バス）の状況（12:00現在）

区分	運行状況
鉄道	JR横浜線 通常運行
	JR相模線 通常運行
	JR中央本線 通常運行
	小田急線 小田原線 通常の平日ダイヤを基本とした平日特別ダイヤで運行 特急ロマンスカーの運転を一部実施（新宿～小田原・箱根湯本間など上下合わせて28本運転）
江ノ島線 通常の平日ダイヤを基本とした平日特別ダイヤで運行	
京王相模原線 節電臨時ダイヤで平常どおり運行。	
バス	神奈中バス 平常ダイヤで運行

1 各部会の対応状況

2 その他

3 空間放射線量測定値（単位：マイクロシーベルト）

測定場所	4/26 12:00	最新測定数値	通常時の数値
東京都健康安全研究センター（新宿）	0.0694	0.0697（4/27 12:00）	0.028～0.079
埼玉県衛生研究所（さいたま市）	0.056	0.056（4/27 12:00）	0.031～0.060
横浜市環境科学研究所（横浜市）	0.033	0.033（4/27 12:00）	0.020～0.044
神奈川県衛生研究所（茅ヶ崎）	0.053	0.053（4/27 12:00）	0.035～0.069

<参考> 胃のX線集団検診1回の放射線量 = 600マイクロシーベルト

4 水道水の放射能濃度測定値（単位：ベクレル/kg）

採取場所	採取日時	ヨウ素-131 （原子力安全委員会が定めた指標値=300 ※）	セシウム-137 （原子力安全委員会が定めた指標値=200）
神奈川県衛生研究所（茅ヶ崎市）	4/26 9:00	不検出	不検出
谷ヶ原浄水場（緑区谷ヶ原）	4/26 9:00	不検出	不検出
相模原浄水場（南区下瀬）	4/26 9:00	不検出	不検出

※食品衛生法に基づく乳児の飲用に関する放射性ヨウ素の暫定的な指標値は100ベクレル/kg

5 職員の派遣状況

平成23年4月27日(水) 午前9時00分現在

・職員派遣状況総括表(人)

区分	消防		健康相談等	支援物資 管理等	下水道 被害調査	宅地 危険度 判定士	こころのケア	清掃	保育	建築物 応急 危険度 判定士	合計
	緊急消防 援助隊	消防活動 支援等									
主な職種	消防職	消防職	保健師	事務職等	土木職	土木職	精神保健 福祉士等	環境整備員	保育士	建築職	
大船渡市	0 (7)	0 (7)	2 (25)	7 (52)			2 (14)				11 (98)
仙台市	0 (46)				0 (22)	0 (9)					0 (77)
福島県	0 (60)									0 (2)	0 (60)
宮城県 女川町	0 (106)	0 (7)	2 (25)	7 (52)	0 (22)	0 (9)	2 (14)	0 (0)	0 (0)	0 (2)	11 (237)

上段:現在派遣中の職員数 下段:延べ派遣職員数

○被災地復興支援部会【大船渡市支援班】

第20回定例会報告事項

○人的支援(職員派遣)

- ・4/22 派遣職員10名 18時15分出発、現在活動中(4/28帰庁予定)
(職種別=事務職6名、保健師3名、医師1名)
〔活動内容〕物資集積所(大船渡小学校)の管理運営、情報収集、必要な支援の調整、被災者の健康相談、こころのケア など
 - ・4/26 管理職1名(事務職)派遣(派遣期間は1か月の予定)
〔活動内容〕大船渡市災害対策本部の支援ほか
 - ・4/27 設備・建築職3名派遣(4/29帰庁予定)
〔活動内容〕三陸支所など4施設の耐力度調査、状況確認等
 - ・4/27 派遣職員8名 18時15分出発(5/3帰庁予定)
(職種別=消防・事務職6名、医師1名、精神保健福祉士1名)
〔活動内容〕物資集積所(大船渡小学校)の管理運営、情報収集、必要な支援の調整、こころのケア など
- ※北里大学病院の医師1名、派遣職員(こころのケア)に同行(4/27~5/3)

⇒3/13から、延べ109名(職種別=消防・事務職等68名、保健師3名、医師2名、精神保健福祉士8名)を派遣

○物的支援

- ・4/25<第20便>金属探知機、防塵ゴーグル、チヨコレートのほか、
高齢者福祉施設への支援物資(おむつほか).....4t車×1台

⇒3/13から、計20便(21台=4t車×16台、10t車×5台)を搬送

※企業・団体等による応援派遣状況

- ・5/2 相模原市商店連合会による義援金の贈呈、今後の経済協力についての意見交換
- ・5/3~5 泳げ鯉のぼり相模川実行委員会(20名、車両5台)による鯉のぼりの掲出、避難所での炊き出し、子ども・お年寄り向けイベントの実施など

○被災地復興支援部会【広域応援支援班 第1班(職員派遣班)】

第20回例会報告事項

- ・4/21 宮城県から被災建築物危険度判定士2名の派遣要請あり。(建築審査課)
- ・4/22 被災建築物危険度判定士2名(建築2名)を派遣
派遣先：宮城県女川町
派遣期間：4/22～4/25

○被災地復興支援部会【広域応援支援班 第2班(消防活動支援班)】

第20回例会報告事項

- 緊急消防援助隊教急部隊第10次派遣隊(教急、後方支援部隊6名)は、相馬地方広域消防本部相馬消防署で119番救急業務に対応し、福島県立医科大学附属病院へ患者を搬送するなどの活動を行い、4月22日(金)19時45分消防局に帰庁。
(派遣期間：4月18日～4月22日)
- 緊急消防援助隊教急部隊第11次派遣隊(教急、後方支援部隊6名)は、5月4日(水)から派遣予定。
(派遣予定期間：5月4日～5月8日)
※3月11日から4月27日までの延べ派遣隊数・人員：29隊・106人

○被災地復興支援部会【被災者受入支援班 第1班】

第20回例会報告事項

1 一時避難所の入所に関する相談受付状況(4月26日午後5時現在)

月日	電話	来庁	合計
4月19日まで	319件	44件	363件
4月20日から 26日まで	4件	6件	10件
合計	323件	50件	373件

2 一時避難所の入所状況(4月26日午後5時現在)

月日	市体育館	若あゆ	合計
4月19日まで	1家族 2名	6家族 18名	7家族 20名
4月20日から 26日まで	入所者なし	入所者なし	入所者なし
合計	1家族 2名退所	4家族 11名退所	5家族 13名退所
合計	入所者なし	2家族 7名	2家族 7名

※現在、入所の2家族についても今週中に退所予定。(神奈川県被災者受入住宅第2次募集に当選。県営上溝団地、県営嶺山団地にそれぞれ入居予定。)

3 避難者用住宅コーディネート事業受付開始

- (1) 受付期間：4月25日～5月31日
- (2) 対象住宅：民間住宅44戸、市営新戸・新戸第2住宅26戸(合計70戸)
- (3) 使用期間：原則として6か月
- (4) 家賃等：家賃・敷金等は無償
共益費・光熱水費は実費負担
- (5) 相談・問い合わせ及び入居の状況

①相談・問い合わせ状況(4月26日午後5時現在)

月日	電話	来庁	合計
4月25日	0件	4件	4件
4月26日	1件	1件	2件
合計	1件	5件	6件

②入居状況(4月26日午後5時現在)

月日	民間	市営	合計
4月25日	1世帯 2名	入居なし	1世帯 2名
4月26日	入居なし	入居なし	入居なし
合計	1世帯 2名	入居なし	1世帯 2名

○ 被災地支援部会【義援金・ボランティア班】

第20回定例会報告事項

○義援金

- 1 市義援金
日本赤十字社を通じ、被災地へ送金。被災地では、現地で立ち上げ予定の義援金配分委員会が定めた基準により配分。
・4/26集計分 市義援金累計 69,985,861円(前回 4/19 から 2,346,014 円増)
一般分 66,466,803円 (うち 100万円以上大口 10 件 34,861,360円)
職員分 3,519,058円

2 頑張れ大船渡 銀河連邦応援金

- ・4/26 市義援金累計 64,119,138円(前回 4/19 から 7,516,191 円増)
(うち 100万円以上大口 20 件 40,239,131円)

義援金合計(4/26現在集計分) 134,104,999円

(前回 4/19 から 9,862,205 円増)

○ボランティア

- ・4/16 第3次被災地応援物資受け入れに伴う受付・仕分け作業について
引き続きボランティアを確保(4/16～4/30までの間 延べ25名 市体育館にて作業)

○原発事故・健康被害影響対策部会【原発事故・健康被害影響対策班】

第20回定例会報告事項

・市民からの問合せ

- 4/20 8件(うち放射能汚染水道関係4件、食品関係2件)
4/21 5件(うち放射能汚染水道関係4件、食品関係0件)
4/22 3件(うち放射能汚染水道関係0件、食品関係1件)
4/23 1件(うち放射能汚染水道関係0件、食品関係0件)
4/24 2件(うち放射能汚染水道関係1件、食品関係1件)
4/25 5件(うち放射能汚染水道関係1件、食品関係0件)
4/26 1件(うち放射能汚染水道関係0件、食品関係0件)
累計 898件(3/15～4/26まで)(うち最多は水道関係 524件)

・水産物の放射能濃度測定結果

4月19日に神奈川県から、県内で水揚げされた水産物の放射能濃度の測定結果が公表された。これによると、検査した水産物の測定値は、いずれも食品衛生法上の暫定規制値を下回るものであった。

核種別放射能濃度[Bq(ベクレル)/Kg]

採取日	水産物の種類	水揚げ場所	セシウム	ヨウ素
4月4日	ヒジキ	金田漁港(三浦市)	不検出	9.48
食品衛生法上の暫定規制値			500	2,000

・食品の放射能濃度測定結果

4月20日から26日にかけて神奈川県から、本市を含め県内で生産された食品の放射能濃度の測定結果が公表された。これによると、検査した食品の測定値は、いずれも食品衛生法上の暫定規制値を下回るものであった。

核種別放射能濃度[Bq(ベクレル)/Kg]

公表日	採取日	食品の種類	生産地	セシウム	ヨウ素
4月26日	4月25日	原乳	伊勢原市	不検出	不検出
4月26日	4月25日	しいたけ	小田原市(ハウス)	不検出	不検出
4月22日	4月21日	原乳	海老名市	不検出	不検出
4月21日	4月20日	原乳	平塚市、伊勢原市	不検出	1.0
4月21日	4月20日	しいたけ	厚木市(ハウス)	不検出	不検出
4月20日	4月19日	コマツナ	相模原市(露地)	不検出	不検出
4月20日	4月19日	コマツナ	海老名市(露地)	21	不検出
4月20日	4月19日	ホウレンソウ	川崎市(露地)	不検出	不検出
食品衛生法上の暫定規制値			500	2,000	

・市営簡易水道水の放射能濃度測定結果

4月26日に、都市建設局土木部で市営簡易水道から採取した水について、放射能濃度を測定した結果、測定値は国の原子力安全委員会が定めた指標値以下であった。

採取日	採取場所	核種別放射能濃度[Bq(ベクレル)/Kg]		
		セシウム134	セシウム137	ヨウ素131
4月26日	青根簡易水道 (青根浄水場)	不検出	不検出	不検出
	伏馬田簡易水道 (伏馬田浄水場)	不検出	不検出	不検出
原子力安全委員会が定めた指標値		合計で200		300*

*食品衛生法に基づき乳児の飲用に關する放射性ヨウ素の暫定的な指標値は、100Bq(ベクレル)/Kg。

○ 電力需給・経済対策部会【電力対策計画班】

第20回定例会報告事項

○夏期に向けた電力需給対策

・4/8 政府の電力需給緊急対策本部から夏期の電力需給対策の骨格(案)が示された

・4/22 東京電力㈱神奈川支店長から市に対し、今夏の電力需給対策が報告された

⇒ 今夏の最大電力の見通し5,500万kWに対し、供給力見通し(7月末～8月末)は5,070～5,200万kW。供給力の一層の積み増しを目指す

・4/26 使用電力の制限緩和を含む夏期の電力需給対策について、連休までに電力需給緊急対策本部で決定する旨を経済産業相が公表

○市施設の電力契約に関する調査

・4/11～15 電気事業法に基づく使用最大電力の制限を視野に入れ、市施設の契約電力等に関する調査を実施

契約電力500kW以上の施設:7施設

南清掃工場、北清掃工場、グリーンホール相模大野、市役所本庁舎、銀河アリーナ(淵野辺公園・相模原球場を含む)、総合保健医療センター(あじさい会館を含む)、グリーンブール(横山公園を含む)

○市民、事業者等の節電対策に関する広報

・政府の電力需給対策を踏まえ、市ホームページや広報さがみはら(7/1号)による積極的な情報発信を行う

○ 生活支援部会【交通対策班】

第20回定例会報告事項

4/26 東日本旅客鉄道株式会社へ、JR相模線の通常運行の確保に関する要望書を沿線市町首長連名にて提出

○ 電力需給・経済対策部会【医療対策班】

第20回定例会報告事項

○「心のケア」電話相談の実施
 3/23 から被災者等を対象に開始した「心のケア」電話相談を継続実施中
 4/26 現在相談件数累計・・・8件
 (精神保健福祉センター)

○大船渡市派遣「こころのケアチーム」の活動状況
 ・3/23 から「こころのケア」を担当する市職員2名を大船渡市へ継続派遣中
 ・4/2 から北里大学病院の精神科医師が同行
 ・4/27 現在、第7陣(市医師1名、市保健師1名、市精神保健福祉士1名)が、支援活動中(～4/28 予定)
 ・4/25 現在、相談面接件数累計・・・288件
 (精神保健福祉課・精神保健福祉センター)

○ 相模原医師会による大船渡市災害医療状況調査
 4/27～4/29 相模原医師会桐生迪介副会長が県立大船渡病院長や気仙医師会大津副会長等に面会および災害医療現場の状況を調査中

○ 電力供給・経済対策部会【経済対策班】

第20回定例会報告事項

○電力不足対策に係る市内企業と東京電力との情報交換会(4/20)
 市内企業の要請を受け、相模原商工会議所の協力のもとに開催(市内企業 16 社出席)。今後とも必要に応じて開催することとされた。

○被災者向け労働出張相談(4/21)
 ハローワーク相模原の職員が、市内避難所施設である「相模川ピレージ若あゆ」において、被災者を対象に雇用保険、失業手当の給付手続き、被災者向け求人紹介等の緊急出張相談を実施した。(相談件数2 件)

- 市内中小企業支援策
 - ・ 市内中小企業融資制度(市)
 - 「取引先、関連会社被災による取引の減少」「震災に関連し、自棄等で売上が減少」「計画停電により、売上が減少」した企業、商店等への支援
 - * 景気対策特別資金(上限2,000万円、実質利率0.6%)
 - * 経営安定支援資金(上限2,000万円、実質利率0.6%)
 - ・ 雇用・労働関係の支援(国)
 - ・ 震災の影響で売上、取引等の減少により、従業員を休業させる場合の支援
 - * 雇用調整助成金(国の1次補正予算)
 - * 中小企業については4/5(従業員を解雇していない場合、最高9/10)の人員費を助成
 - ・ 被災地からの避難者を雇用した場合の事業主支援
 - * 特定求職者雇用開発助成金(国の1次補正予算)
 - ・ 被災離職者及び被災地域に居住する求職者を雇い入れた場合、1名につき中小企業へ90万円(大企業50万円)を支給
 - * 3年以内既卒者採用拡大奨励金(既存拡充)
 - * 未就職卒業者を正規雇用した場合に120万円を支給(従前は100万円)
 - * 3年以内既卒者トライアル雇用奨励金(既存拡充)
 - ・ 未就職卒業生を試用雇用した場合、3ヶ月間、月額10万円支給。また、正規雇用後60万円支給(従前は50万円)
- ・ 電力不足に対応するための支援(市)
 - * 事業所用蓄電器等購入助成金(小型) ※新規・6月補正予算要求
 企業が小規模発電機、蓄電器等を導入する場合に費用の一部を補助する。
 - 1 事業所1回限り。補助率1/2以内。上限10万円
 - * 事業所用蓄電器等設置支援(大型) ※既存拡充
 企業が大型の発電機、蓄電設備を設置する場合、既存制度の「施設整備特別融資制度」を適用する。
 - 1,000万円以上(現行3,000万円以上)、上限5億円。
 - 利率2.2%以内(利子補給当初5年間1.2%以内)、信用保証料補助(補助率70%以内、上限130万円)
 - * 事業所用蓄電器等設置支援(太陽光) ※既存
 企業が太陽光発電設備を導入する場合、既存の「地球温暖化防止支援資金」(市融資制度)を適用
 上限3,000万円。実質利率0.5%
 - * 節電アドバイザー派遣事業 ※ 新規・6月補正予算要求
 企業の節電対策を推進するため、エネルギー管理士等のアドバイザーを無料で派遣する。
 - 1 企業 30,000円(市負担)

<p>* 節電チェックシート、パンフレット作成事業 ※新規・6月補正予算要求 市内中小企業の節電意識を高めるための啓発パンフレット及び自己診断の判断となるチェックシートを作成し、市内企業に配布する。 パンフレット・チェックシート 20,000 部</p> <p>・ その他</p> <p>* 中小企業の工業製品の放射線量検査(県) 神奈川県産業技術センターにおいて、工業製品の放射線量の測定検査を6月に開始する予定。</p>
--

○ 市民生活対策部会【市・公共対策班】

第20回定例会報告事項

○4月21日に第1回市・公共対策班会議開催
国の電力需給緊急対策本部会議から4月8日に示された『夏期の電力需給緊急対策の骨格(案)』の「大口需要家は最大使用電力を25%程度抑制する」という対策を受けて、各局総務室・大規模施設管理所管課等と意見交換を行い、相模原市の『電力需給緊急対策計画』の策定に向けて、従来の発想を超えた積極的な節電の提案をしていただきたい旨依頼した。

※各局・区での具体的な取組みの検討を依頼しているほか、全庁掲示板により職員にも広くアイデアを募集している。

○ナイター照明を有する屋外スポーツ施設の取扱いについて(第1ステージ公共施設利用班からの引継事項)
ナイター照明を利用する屋外スポーツ施設は、節電協力のため、夜間のみ休館・休所しているが、日照時間が延びていくことから、夏期の早朝開放及び日没までの開放(ナイター照明は使用しない)を実施することとし、施設の有効利用を図ることとする。実施期間は6月1日から8月31日とする。

ただし、学校ナイターは、日没までの開放時間の確保ができないことから引き続き開放しない。

○ 市民生活対策部会【公共施設復旧整備班】

第20回定例会報告事項

公共施設復旧整備班の立ち上げ
班員となるべき課等と調整を行い、班の立ち上げ及び所掌事項の進め方について合意した。(近日中に決裁予定)
具体的には、被害にあった公共施設等の復旧整備情報並びに公共施設等の被災情報(道路、橋梁、トンネルを含む)の把握について、公共施設被災情報報告マニュアル及び要領を整備し、施設の修繕状況を月単位で把握する。また、今後の地震(余震等)に伴う被災状況についての調査についても随時行う予定

○ 市民生活対策部会【市民くらし対策班】

第20回定例会報告事項

○対応状況

・第1次の取り組みとして、今回の震災に伴う市民の不安に的確に対応するため、市民部内の消費生活センター等の窓口へ、関連する情報の提供を行うなど、市民への対応体制を指示済。

・第2次の取り組みとしては、市民生活に関わる関係部門を含めた連絡調整の場を設置し、さらなる情報の集約・提供を実施する予定。

東日本大震災 危機管理状況報告 平成23年5月11日（水）

相模原市東日本大震災災害対策本部定例会（第21回）

1 計画停電の状況

平成23年5月11日（水）16時～
第一特別会議室

※ 計画停電については4月11日以降、原則不実施。（東京電力4月8日報道）

2 公共交通機関（鉄道・バス）の状況（12時現在）

区分	運行状況
鉄道	JR横浜線 通常運行
	JR相模線 通常運行
	JR中央本線 通常運行
	小田急線 日中の一部列車を除き平常どおり運行
バス	京王相模原線 節電臨時ダイヤで平常どおり運行。
	神奈中バス 平常ダイヤで運行

1 各部署の対応状況

3 空間放射線量測定値（単位：マイクロシーベルト）

測定場所	5/10 12:00	最新測定数値	通常時の数値
東京都健康安全研究センター（新宿）	0.0660	0.0686（5/11 12:00）	0.028～0.079
埼玉県衛生研究所（さいたま市）	0.057	0.061（5/11 12:00）	0.031～0.060
横浜市環境科学研究所（横浜）	0.034	0.039（5/11 12:00）	0.020～0.044
神奈川県衛生研究所（茅ヶ崎）	0.053	0.062（5/11 09:00）	0.035～0.069

<参考> 胃のX線集団検診1回の放射線量 = 600マイクログローシーベルト

2 その他

4 水道水の放射能濃度測定値（単位：ベクレル/kg）

採取場所	採取日時	ヨウ素-131 （原子力安全委員会が定めた指標値=300 ※）	セシウム-137 （原子力安全委員会が定めた指標値=200）
神奈川県衛生研究所（茅ヶ崎市）	5/9 9:00	不検出	不検出
谷ヶ原浄水場（緑区谷ヶ原）	5/10 9:00	不検出	不検出
相模原浄水場（南区下溝）	5/10 9:00	不検出	不検出

※食品衛生法に基づく乳児の飲用に關する放射性ヨウ素の暫定的な指標値は100ベクレル/kg

5 職員の派遣状況

(単位：人)

平成23年5月11日(水) 午前0時00分現在

区分	消防		健康相談等	支保物資管理等	下水道被害調査	宅地危険度判定士	こころのケア	被災建築物応急危険度判定士		施設耐久・修繕状況調査	合計
	緊急消防援助隊	消防職						建築職	建築職等		
主な職種	消防職	消防職	保健師	事務職等	土木職	土木職	精神保健福祉士等	建築職	建築職等		
大船渡市	0	(7)	(25)	6 (68)			(18)		(3)		6 (121)
仙台市	0	(46)			(22)	0					(77)
福島県	6	(72)									6 (72)
宮城県 女川町								(2)			(2)
合計	6 (118)	0 (7)	(25)	6 (68)	(22)	(9)	(18)	(2)	(3)		12 (272)

※ 車両運転や事務引継等の出張者は除く。

上段：現在派遣中の職員数 下段：延べ派遣職員数

○被災地復興支援部会【大船渡市支援班】

第21回定例会報告事項

○人的支援（職員派遣）

- ・4/26～ 大船渡市災害対策本部派遣（中長期）1名活動中
- ・5/7～ 物資集積所管理運営、被災者生活支援金等給付・審査事務等（短期）5名活動中（5/13帰庁予定）

○物的支援

- ・5/9<第21便> 飲料、レトルト食品、靴下、下着、おむつ、生理用品ほか……4t車×1台
- ⇒3/13から、計21便（22台＝4t車×17台、10t車×5台）を搬送

※企業・団体等による応援派遣状況

- ・5/1 相模原市商店連合会による安全靴、スコップほか（漏水調査等に使用）の輸送
- ・5/2（株）日電社によるFM放送機材一式（「おおふなとさいがFM」放送用）の無償提供
- ・5/3～5/5 泳げ鯉のほり実行委員会（20名・車両5台、鯉のほり掲出・炊き出し・イベント実施）

●大船渡市の状況（5/9現在）

- ・避難所 設置41箇所、避難者数1,939人
- ・応急仮設住宅 完成298戸、着工済み1,100戸（5/11以降順次完成予定） 計1,398戸

●旧三陸町越喜来地区4施設の建物調査について

大船渡市からの要請を受け、4/27～29、4施設の建物調査を実施した。この結果（危険度、修繕見積等）について、今週中に大船渡市へ報告する。

○被災地復興支援部会【広域応援支援班 第1班(職員派遣班)】

第21回定例会報告事項

- 大船渡市への人的支援(職員派遣)
 - ・4/26～活動中 管理職(事務職) 1名(派遣期間は1ヶ月の予定)
 - [活動内容] 大船渡市災害対策本部の支援、情報収集、必要な支援の調整ほか
 - ・5/2～5/8 派遣職員7名(職種別=消防・事務職5名・精神保健福祉士2名)
 - [活動内容] 物資集積所(大船渡小学校)の管理運営、被災者生活支援金等の受付、こころのケア など
 - ・5/7～活動中 派遣職員5名(職種別=事務職・環境整備員・学校作業員)
 - [活動内容] 物資集積所(大船渡小学校)の管理運営 など
- ⇒3/13から、延べ121名を派遣(職種別=消防・事務職等78名、保健師31名、医師2名、精神保健福祉士10名)

※ 3/23から派遣していた「こころのケア」については、第9班(～5/8まで)をもって、一旦派遣を終了する。

<こころのケアチームの活動状況>
(3/23～5/8 延べ9班)

	民間病院 医師	市医師	市保健師	市精神保健 福祉士	市臨床 心理士	総計
延べ派遣者数	5名	2名	6名	9名	1名	23名

*うち市職員派遣者数 18名

延べ相談件数累計 .. 303件

○被災地復興支援部会【広域応援支援班 第2班(消防活動支援班)】

第21回定例会報告事項

- 緊急消防援助隊救急部隊第11次派遣隊(救急、後方支援部隊6名)は、5月4日(水)07時00分消防局を出发し、活動拠点の福島県消防学校に16時10分到着。
- 5日(木)から8日(日)までの間、相馬地方広域消防本部相馬消防署で119番救急業務に対応するなどの活動を行い、8日23時30分消防局に帰庁。
(派遣期間:5月4日～5月8日)
- 緊急消防援助隊救急部隊第12次派遣隊(救急、後方支援部隊6名)は、8日(日)07時00分消防局を出发し、活動拠点の福島県消防学校に14時40分到着。
- 9日(月)は、今後の活動に備え川内村及び相馬市の現地確認等の調査などを実施。
- 10日(火)は、相馬地方広域消防本部相馬消防署で119番救急業務に対応するなどの活動を実施。
(派遣予定期間:5月8日～5月12日)

※3月11日から5月11日までの延べ派遣隊数・人員:33隊・118人

○ 被災地復興支援部会【被災者受入支援班 第1班】

第21回定例会報告事項

- 1 一時避難所での避難者受け入れ終了
 (1) 開設期間 平成23年3月18日(金)から平成23年4月30日(土)まで
 (2) 延べ相談・問い合わせ件数

電話	来庁	合計
326件	51件	377件

- (3) 延べ入所者数

市体育館柔道場	4家族 5名
相模川ビレッジ若あゆ	9家族 49名
合計	13家族 54名

- (4) 避難所退所後の入居先等

県被災者受入住宅	3家族 9名 (市内の公営住宅)
市避難者用無償住宅	1家族 2名 (市内の民間住宅)
民間住宅	3家族 15名 (うち市内1家族 1名)
自宅等(親戚宅同居等含む)	6家族 27名
他自治体の避難所	1家族 1名
合計	14家族 54名

※合計が14家族となっているのは、1家族の入居先が2つに分かれたため。

- 2 避難者用無償住宅コーディネート事業での避難者受け入れ状況

*4月25日(月)から受付開始

- (1) 相談・問い合わせ状況(5月10日午後5時現在)

月日	電話	来庁	合計
4月26日まで	1件	5件	6件
4月27日から	4件	5件	9件
5月10日まで	5件	10件	15件
合計	5件	10件	15件

- (2) 入居状況(5月10日午後5時現在)

月日	民間	市営	合計
4月26日まで	1世帯 2名	入居なし	1世帯 2名
4月27日から	2世帯 5名	入居なし	2世帯 5名
5月10日まで	3世帯 7名	入居なし	3世帯 7名
合計	3世帯 7名	入居なし	3世帯 7名

○ 被災地復興支援部会【被災者受入支援班 第2班】

第21回定例会報告事項

- 避難者相談窓口における相談業務(4/27~5/10)
 相談者 17名(4/4~5/10までの累計 45名)
 相談件数 33件(4/4~5/10までの累計 74件)
 ○ 全国避難者情報システムによる情報提供画面の受付数(4/27~5/10)
 受付数 95名(4/25~5/10までの累計 136名)
 ○ リサイクル家具の提供数(4/27~5/10)
 提供希望者 4名(4/18~5/10までの累計 16名) ※内14名は職員による家具の搬出
 提供件数 12点(4/18~5/10までの累計 48点)
 ○ 被災地からの就学相談等の状況 ※()内は前回数

新学年別	就学決定
小1	8
小2	7(6)
小3	10(11)
小4	9(10)
小5	3
小6	7(6)
小学校計	44
(前回数)	(44)

新学年別	就学決定
中1	3
中2	3
中3	2
中学校計	8
(前回数)	(8)

小中計	(前回数)
52	(52)

○ 被災地復興支援部会【応援物資支援班】

第21回例会報告事項

○個人からの応援物資の受け入れ状況(2次募集の延長期間:4月4日～5月15日)

4月27日	22名	14箱	の提供あり
4月28日	16名	25箱	
4月29日	11名	10箱	
4月30日	28名	35箱	

・5月1日から受け入れ物資を10品目から5品目(紙おむつ(大人用・子ども用)、生理用品、ウエットティッシュ、ティッシュペーパー、トイレットペーパー)に絞り込んだ。

5月1日	2名	0箱	の提供あり
5月2日	4名	5箱	
5月3日	4名	0箱	
5月4日	16名	5箱	
5月5日	2名	1箱	
5月6日	4名	0箱	
5月7日	0名	0箱	
5月8日	2名	1箱	
5月9日	6名	6箱	
5月10日	2名	3箱	

累計: 4,073名 2,967箱 (3月21日から5月10日)

○企業・団体等による緊急支援物資の提供状況

- ・商業観光課受入分 151企業・団体より受け入れ(3月17日～4月26日まで)
- ・企業・団体等による直接搬送分 15企業・団体より直接送付(3月13日～4月5日まで)

<合計 166企業・団体>

※受け入れは4月26日で中止。

○応援物資の受付・仕分け作業

新規採用職員(132名)が、研修を延長して作業に従事。

- ・5月1日から5月15日まで期間を延長し、個人からの応援物資の受付・仕分け作業に従事。(毎日午前・午後各1名)
- ・学生ボランティアは5月8日、14日、15日に従事。

○今後の個人からの応援物資の受付体制

- ・募集期間の延長は5月31日までであったが、大船渡市の物資の充足状況から期間を短縮して受け入れは5月15日までとし、5月16日以降は募集を一時休止する(今後の状況の変化などにより臨機に対応を行う。)
- ・市ホームページ、広報等で休止を周知する。

○ 被災地支援部会【義援金・ボランティア班】

第21回例会報告事項

○義援金

1 市義援金

日本赤十字社を通じ、被災地へ送金。被災地では、現地で立ち上げ予定の義援金配分委員会が定めた基準により配分。

・5/10集計分 市義援金累計 72,934,315円(前回4/26から2,948,454円増)

一般分 69,415,257円 (うち100万円以上大口 10件 34,861,360円)

職員分 3,519,058円

2 頑張れ大船渡 銀河連邦応援金

・5/10 市義援金累計 73,594,608円(前回4/26から9,475,470円増)

(うち100万円以上大口 21件 42,339,131円)

義援金合計(5/10現在集計分) 146,528,923円

(前回4/26から12,423,924円増)

○ボランティア

- ・5/2 第3次被災地応援物資受け入れに伴う受付・仕分け作業について
- 引き続きボランティアを確保(5/8～5/15までの間の休日 延べ6名 市体育館にて作業)

○原発事故・健康被害影響対策部会【原発事故・健康被害影響対策班】

第21回定例会報告事項

・市民からの問合せ ※5月1日以降は、8:30～17:00のみ対応
 4/27 1件(うち放射能汚染水道関係1件、食品関係0件)
 4/28 1件(うち放射能汚染水道関係1件、食品関係0件)
 4/29 1件(うち放射能汚染水道関係1件、食品関係0件)
 4/30 1件(うち放射能汚染水道関係0件、食品関係0件)
 5/2 11件(うち放射能汚染水道関係5件、食品関係2件)
 5/6 3件(うち放射能汚染水道関係1件、食品関係0件)
 5/9 4件(うち放射能汚染水道関係2件、食品関係1件)
 5/10 2件(うち放射能汚染水道関係1件、食品関係1件)
 累計 920件(3/15～5/10まで)のうち最多は水道関係536件>

・水産物の放射能濃度測定結果
 4月26日に神奈川県から、県内で水揚げされた水産物の放射能濃度の測定結果が公表された。これによると、検査した水産物の測定値は、いずれも食品衛生法上の暫定規制値を下回るものであった。

採取日	種類(産地)	核種別放射能濃度[Bq(ベクレル)/kg]	
		セシウム	ヨウ素
4月26日	ナマコ(柴漁港・横浜市)	1.7	2.9
4月26日	マアジ(小田原漁港・小田原市)	不検出	不検出
4月26日	マサバ(小田原漁港・小田原市)	1.2	不検出
4月26日	ゴマサバ(小田原漁港・小田原市)	不検出	不検出
食品衛生法上の暫定規制値		500	2,000

・食品の放射能濃度測定結果
 4月27日から5月10日にかけて神奈川県から、本市を含め県内で生産された食品の放射能濃度の測定結果が公表された。これによると、検査した食品の測定値は、いずれも食品衛生法上の暫定規制値を下回るものであった。

核種別放射能濃度[Bq(ベクレル)/kg]

公表日	採取日	農産物の種類(産地)	セシウム	ヨウ素
5月10日	5月9日	原乳(大磯町)	不検出	不検出
5月4日	5月2日	ホウレンソウ(平塚市)	不検出	不検出
5月4日	5月2日	コマツナ(相模原市)	不検出	不検出
5月2日	5月2日	原乳(横浜市、相模原市、大和市)	不検出	不検出
5月2日	5月2日	コマツナ(相模原市)	不検出	不検出
4月28日	4月27日	原乳(秦野市)	不検出	不検出
4月28日	4月27日	しいたけ(南足柄市)	不検出	不検出
4月27日	4月26日	ホウレンソウ(横浜市)	不検出	不検出
4月27日	4月26日	ホウレンソウ(平塚市)	不検出	不検出
4月27日	4月26日	コマツナ(相模原市)	不検出	不検出

・食品衛生法上の暫定規制値

放射性セシウム(牛・乳・乳製品) 200Bq/kg
 (野菜類) 500Bq/kg
 放射性ヨウ素(牛・乳・乳製品) 300Bq/kg
 (野菜類) 2,000Bq/kg

○電力需給・経済対策部会【電力対策計画班】

第21回定例会報告事項

○夏期に向けた電力需給対策

・5/10 政府の電力需給緊急対策本部による夏期の電力需給対策について、連休明けに正式決定される予定とされていたが、5/10現在未発表。(浜岡原発の停止による中部電力から東京電力への電力融通停止に伴い、電力供給の見直しを再精査しているものと思われる)

○市民、事業者等の節電対策に関する広報

・広報さがみはら(5/15日号)に、市民、事業者に対し節電への協力をお願いする記事を掲載

(今後の予定)

・市ホームページ

・国の電力需給対策が決定次第、対策の内容や節電の取組方法等について順次情報掲載

・広報さがみはら(7/1号)

・市民、事業者に対する節電のお願い、市の節電対策など

○電力需給・経済対策部会【交通対策班】

第21回定例会報告事項

特になし

○電力需給・経済対策部会【医療対策班】

第21回定例会報告事項

特になし

○電力供給・経済対策部会【経済対策班】

第21回定例会報告事項

【電力対策関連】

- 「節電ワーキンググループ」の開催(主催 商工会議所)(5/6)
 - ・中小企業における節電対策、節電啓発用パンフやチェックリストの内容の検討等を行った。
 - ・出席機関等 東京電力、企業(2社)、専門家、市、会議所
 - 「夏の電力不足対策に係る東京電力との情報交換会」の開催(5/10)
 - ・市内工業団地の事務局長を対象に東京電力等と情報交換を行った。
 - ・出席機関等 東京電力、工業団地(相模原機械金属、峡の原、清水原、テクノハイビル田名)、商工会議所、市
- 【中小企業支援対策関連】
- 「第2回 東日本大震災に係る産業界支援機関合同会議」の開催(5/12)
 - ・趣 旨 市内事業者や被災者等の支援を協調しながら行うため情報交換等を行うもの
 - ・議 題 節電対策について他
 - ・出席予定機関 東京電力、ハローワーク相模原、県信用保証協会、商工会議所、津久井地域4商工会、SIC、市産業振興財団、市

【雇用対策関連】

- かながわ「日本はひとつ」しごと協議会の設置(4/27)
 - ・趣 旨 増大する復旧事業や様々な分野の就労機会を確実に被災した方々の就労につなげるため、関係機関等が情報を共有し、協力することにより、生活支離から効果的な就労支援までを一体的に推進すること。
 - ・構成員 自治体(県、横浜市、川崎市、相模原市)
産業界(県経営者協会、県商工会議所連合会、県中小企業団体中央会、県商工会連合会、県農業協同組合連合会、県漁業協同組合連合会)
労働界(日本労働組合総連合会神奈川県連合会)
教育・訓練機関等(雇用・能力開発機構神奈川センター、産業雇用安定センター神奈川センター)
国(関東経済産業局、関東運輸局、関東地方整備局、関東農政局、神奈川労働局)
 - ・事務局 神奈川労働局職業安定部職業安定課

※震災被災者対象求人について

- ・ハローワークにおいて、新たに受理した件数(4/20時点)
 - * 県内事業所 延べ求人数 369件、延べ求人数 1,063名
 - * 市内事業所 延べ求人数 44件、延べ求人数 131名

○市民生活対策部会【市民くらし対策班】

第21回定例会報告事項

○対応状況

- 1 さらなる情報の集約・提供に向けた連絡調整の場の設置について
 - (1)会議設置 関係課(担当者レベル)で構成する連絡調整会議を設置
 - (2)開催時期 平成23年5月13日(金)
- 2 消費生活センターによる取り組みについて
 - (1)取組内容 県と連携し、「震災」に便乗した悪質商法110番」として、県下一斉の特別相談に取り組む。
 - (2)実施時期 平成23年5月25日(水)～31日(火)

【参考】被災者の火葬炉使用承認と火葬炉使用料の取扱いについて

震災による被災者の火葬炉使用料については、災害救助法適用地域の県に請求をするよう神奈川県より指示あり。
各区民課等の窓口では、火葬炉使用料を徴収しない取り扱いとなることから、各区役所区民課、まちづくりセンター、出張所への周知を行う。

○ 市民生活対策部会【市・公共対策班】

第21回定例会報告事項

○市内の節電対策案の照会(4月28日まで)
○クールビズの実施(5月9日から10月31日まで。例年よりも期間を拡大)
○5月10日現在、政府の正式な電力需給調整対策は発表されていないが、市民周知の期間を考慮すると、「事業者としての市」の節電対策の考え方を早急に決定する必要がある。

○ 市民生活対策部会【公共施設復旧整備班】

第21回定例会報告事項

特になし

被害にあった公共施設等の復旧整備情報並びに公共施設等の被災情報(道路、橋梁、トンネルを含む)の把握について、月単位で把握する、また、今後の地震(余震等)に伴う被災状況についての調査についても随時行うもの。
なお、4月末の状況について、翌月10日に報告されたものを次回に向け整理する。

東日本大震災 危機管理状況報告 平成23年5月25日（水）

東日本大震災相模原市災害対策本部定例会（第22回）

1 計画停電の状況

平成23年5月25日（水）16時15分～
第一特別会議室

※ 計画停電については4月11日以降、原則不実施。（東京電力4月8日報道）

2 公共交通機関（鉄道・バス）の状況（12時現在）

区分	運行状況
鉄道	JR横浜線 通常運行
	JR相模線 通常運行
	JR中央本線 通常運行
	小田急線 日中の一部列車を除き平常どおり運行
京王相模原線 節電臨時ダイヤで平常どおり運行。	
バス	神奈中バス 平常ダイヤで運行

1 各部署の対応状況

3 空間放射線量測定値（単位：マイクロシーベルト）

測定場所	5/24 12:00	最新測定数値	通常時の数値
東京都健康安全研究センター（新宿）	0.0622	0.0614（5/25 12:00）	0.028～0.079
埼玉県衛生研究所（さいたま市）	0.055	0.053（5/25 12:00）	0.031～0.060
横浜市環境科学研究所（横浜市）	0.031	0.029（5/25 12:00）	0.020～0.044
神奈川県衛生研究所（茅ヶ崎）	0.054	0.051（5/25 12:00）	0.035～0.069
* 神奈川県東地域（厚木市）総合防災センター	13時：0.05	0.04（5/25 13:00）	—
* 神奈川県足柄上地域（開成町）足柄上合同庁舎	13時：0.03	0.03（5/25 13:00）	—
* 神奈川県西湘地域（小田原市）小田原合同庁舎	13時：0.05	0.05（5/25 13:00）	—

<参考> 胃のX線集団検診1回の放射線量 = 600 マイクロシーベルト

*印は、モニタリングポストが設置されていない地域について、5月11日から当分の間、簡易型測定器を用いて補完的に測定しているもの。

4 水道水の放射能濃度測定値（単位：ベクレル/kg）

採取場所	採取日時	ヨウ素-131 （原子力安全委員会が定めた指標値 = 300 ※）	セシウム-137 （原子力安全委員会が定めた指標値 = 200）
神奈川県衛生研究所（茅ヶ崎市）	5/23 9:00	不検出	不検出
谷ヶ原浄水場（緑区谷ヶ原）	5/24 9:00	不検出	不検出
相模原浄水場（南区下瀬）	5/24 9:00	不検出	不検出

※ 食品衛生法に基づく乳児の飲用に關する放射性ヨウ素の暫定的な指標値は 100 ベクレル/kg

5 職員の派遣状況

(単位：人)

2011/5/25 午前9時00分現在

区分	消防		健康 相談等	支障物資 管理等	下水道 被害調査	宅地 危険度 判定士	こころの ケア	被災建築物 応急危険度 判定士	施設耐久・修 繕状況調査・ 被災家屋調査	合計
	緊急消防 援助隊	消防活動 支援等								
主な職種	消防職	消防職	保健師	事務職等	土木職	土木職	精神保健 福祉士等	建築職	建築職等	
大船渡市		(9)	(25)	8 (83)			(18)		(6)	8 (141)
仙台市	(46)				(22)	(9)			4 (4)	4 (81)
福島県	(78)									(78)
宮城県 女川町								(2)		(2)
合計	(124)	(9)	(25)	8 (83)	(22)	(9)	(18)	(2)	4 (10)	12 (302)

※ 車両運転や事務引継等の出張者は除く。

上段：現在派遣中の職員数

下段：延べ派遣職員数

○被災地復興支援部会【大船渡市支援班】

第22回定例会報告事項

○人的支援（職員派遣）

<現在活動中>

- ・大船渡市災害対策本部派遣（中長期） 4/26～（5/26まで） 1名
5/22～ 1名
- ・物資集積所管理運営等（短期・第15班） 6名 5/22～5/29帰庁予定
⇒詳細については、広域応援支援班第1班（職員派遣班）で報告します。

○物的支援

- ・5/20<第22便>LEDライト、布団セット、事務机・椅子、工具類・・・・10t車×1台
⇒3/13から、計22便（23台=4t車×17台、10t車×6台）を搬送

※企業・団体等による応援派遣状況

- ・5/22～25 若築建設・安西興業・林建設共同企業体（津久井広域道路インターチェンジ接続工事
津久井作業所）による炊き出し（12名、約300食分）

●大船渡市の状況（5/23現在）

- ・避難所 設置32箇所、避難者数1,370人
- ・応急仮設住宅 完成672戸、着工済み839戸（順次完成予定） 計1,511戸

●施設の建物調査について

5/18・19、大船渡市シルバー人材センター等施設の建物調査を実施した。

○被災地復興支援部会【広域応援支援班 第1班(職員派遣班)】

第22回定例会報告事項

○大船渡市への職員派遣

<5/12～5/25までの派遣状況>

- ① 5/12～5/18 5名(事務職4名、土木職1名)
活動内容:物資集積所(大船渡小学校)の管理運営等
 - ② 5/17～5/23 5名(事務職4名、環境整備員1名)
活動内容:物資集積所(大船渡小学校)の管理運営等
 - ③ 5/18～5/19 3名(建築職)
活動内容:施設耐久・修繕状況調査
- <現在活動中>
- ① 中長期派遣
 - 4/26～(5/26まで) 管理職(事務職)1名
 - 5/22～ 管理職(事務職)1名(派遣期間は1ヶ月の予定)
 活動内容:大船渡市災害対策本部の支援、情報収集、必要な支援の調整等
 - ② 短期派遣(第15班)
 - 5/22～ 6名(事務職4名、環境整備員2名)
 活動内容:物資集積所(大船渡小学校)の管理運営、事務調整等

⇒ 3/13～、延べ141名を派遣した(内8名が現在も活動中)。

【活動内容:物資集積所の管理運営(事務職等)83名、防災活動支援等(消防職)9名、健康相談等(保健師等)25名、こころのケア(精神保健福祉士等)18名、施設調査(建築職等)6名】。

○被災家屋調査業務班派遣

- ・5/19 仙台市から被災家屋調査業務の派遣依頼あり。
4名8日間×4班。派遣予定期間:5/22～6/19(税務部)
- ・5/22～活動中 第1班 4名(事務職)を仙台市へ派遣した。

○被災地復興支援部会【広域応援支援班 第2班(消防活動支援班)】

第22回定例会報告事項

○緊急消防援助隊救急部隊第12次派遣隊(救急、後方支援部隊6名)は、相馬地方広域消防本部相馬消防署で119番救急業務に対応するなどの活動を行い、12日(木)22時05分消防局に帰庁。
(派遣期間:5月8日～5月12日)

○緊急消防援助隊救急部隊第13次派遣隊(救急、後方支援部隊6名)は、5月12日(木)06時30分消防局を出発し、派遣期間中、相馬市内の病院等把握のため、現地確認調査などを実施。
相模原市を含む神奈川県は、5月16日から28日までの間の活動を埼玉県隊に引継ぎ、相模原市緊急消防援助隊は16日(月)21時00分消防局に帰庁。
(派遣期間:5月12日～5月16日)

○緊急消防援助隊救急部隊第14次派遣隊(救急、後方支援部隊6名)は、5月28日(土)に派遣予定。
(派遣予定期間:5月28日～6月1日)

※3月11日から5月25日までの延べ派遣隊数・人員:35隊・124人

○ 被災地復興支援部会【被災者受入支援班 第1班】

第22回例会報告事項

1 避難者用無償住宅コーディネート事業での避難者受け入れ状況

月日	電話	来庁	合計
5月10日まで	5件	10件	15件
5月11日から	9件	7件	16件
5月24日まで	14件	17件	31件

(2) 入居状況(5月24日午後5時現在)

月日	民間	市営	合計
5月10日まで	3世帯 7名	入居なし	3世帯 7名
5月11日から	1世帯 3名	入居なし	1世帯 3名
5月24日まで	4世帯 10名	入居なし	4世帯 10名

2 6月以降の避難者受け入れについて

(1) 避難者用無償住宅コーディネート事業の受付期間延長について

避難者用無償住宅コーディネート事業については、受付期間を5月31日までとしているが、現在も全国で10万人以上の方が避難生活を続けており、本市にも避難者からの相談が寄せられている状況から、受付期間を6月30日まで延長することとする。

<6月以降受け入れ可能戸数(5月24日現在)>

- ・無償提供の民間住宅 39戸
- ・市営新戸、新戸第2住宅 26戸
- ・合計 65戸

(2) その他の受け入れ

神奈川県被災者受入住宅の第3次募集に伴う市営住宅提供の要請があった場合には、市営鳩川住宅、市営佐野川住宅のほか、市営新戸住宅及び新戸第2住宅からも、一定戸数を提供する予定。

○ 被災地復興支援部会【被災者受入支援班 第2班】

第22回例会報告事項

○ 避難者相談窓口における相談業務(5/11～5/24)

相談者 42名(4/4～5/24までの累計 87名)

相談件数 80件(4/4～5/24までの累計 154件)

○ 全国避難者情報システムによる情報提供画面の受付数(5/11～5/24)

受付数 60名(4/25～5/24までの累計 196名)

○ リサイクル家具の提供数(5/11～5/24)

提供希望者 5名(4/18～5/24までの累計 21名) ※内15名は職員による家具の搬出

提供件数 6点(4/18～5/24までの累計 54点)

○ 被災地からの就学相談等の状況 ※()内は前回数

新学年別	就学決定	就学決定
小1	8	3
小2	7	2(3)
小3	8(10)	1(2)
小4	9	6
小5	3	(8)
小6	7	
小学校計	42	48
(前回数)	(44)	(52)

○ 被災地復興支援部会【応援物資支援班】

第22回定例会報告事項

○個人からの応援物資の受け入れは5月16日から休止

○個人からの応援物資の受け入れ状況(2次募集の延長期間・4月4日～5月15日)

5月11日	0名	0箱	の提供あり
5月12日	2名	2箱	
5月13日	0名	0箱	
5月14日	2名	6箱	
5月15日	7名	7箱	

累計: 4,084名 2,982箱 (3月21日から5月15日)

○ 被災地支援部会【義援金・ボランティア班】

第22回定例会報告事項

○義援金

1 市義援金

日本赤十字社を通じ、被災地へ送金。被災地では、現地で立ち上げ予定の義援金配分委員会が定めた基準により配分。

- ・5/24集計分 市義援金累計 81,455,089円(前回5/10から8,520,774円増)
一般分 77,936,031円(うち100万円以上大口11件 37,861,360円)
職員分 3,519,058円

・5/24 日本赤十字社神奈川県支部に2000万円送金(第3回)

2 頑張れ大船渡 銀河連邦応援金

- ・5/24 市義援金累計 84,917,575円(前回5/10から11,322,967円増)
(うち100万円以上大口24件 45,521,106円)

義援金合計(5/24現在集計分) 166,372,664円

(前回5/10から19,843,741円増)

○原発事故・健康被害影響対策部会【原発事故・健康被害影響対策班】

第22回定例会報告事項

・市民からの問合せ 8:30～17:00のみ対応

- 5/11 6件(うち放射能汚染水道関係2件、食品関係2件)
 - 5/12 18件(うち放射能汚染水道関係2件、食品関係15件)
 - 5/13 14件(うち放射能汚染水道関係2件、食品関係10件)
 - 5/16 10件(うち放射能汚染水道関係1件、食品関係7件)
 - 5/17 12件(うち放射能汚染水道関係4件、食品関係6件)
 - 5/18 13件(うち放射能汚染水道関係3件、食品関係9件)
 - 5/19 7件(うち放射能汚染水道関係1件、食品関係2件)
 - 5/20 4件(うち放射能汚染水道関係0件、食品関係2件)
 - 5/23 8件(うち放射能汚染水道関係2件、食品関係3件)
 - 5/24 6件(うち放射能汚染水道関係2件、食品関係0件)
- 累計 1018件(3/15～5/24まで)のうち最多は水道関係555件>

・水産物の放射能濃度測定結果

5月10日に神奈川県から、県内で水揚げされた水産物の放射能濃度の測定結果が公表された。これによると、検査した水産物の測定値は、いずれも食品衛生法上の暫定規制値を下回るものであった。

(採取日:No.1は5月7日、No.2～3は5月9日、No.4～5は5月10日)

No	水産物の種類(生産地等)	核種別放射能濃度[Bq(ベクレル)/kg]	
		放射性ヨウ素	放射性セシウム
1	平塚漁港(平塚市)	不検出	不検出
2	柴漁港(横浜市)	不検出	9.3 Bq/kg
3	柴漁港(横浜市) (インモチ)	不検出	1.7 Bq/kg
4	小田原漁港(小田原市)	不検出	不検出
5	小田原漁港(小田原市)	不検出	不検出

※ 検査機関: 独立行政法人 水産総合研究センター中央水産研究所

・食品の放射能濃度測定結果

5月11日から5月24日にかけて神奈川県から、本市を含め県内で生産された食品の放射能濃度の測定結果が公表された。これによると、検査した食品の測定値は、チャ(生葉)で食品衛生法上の暫定規制値を上回った。その他はいずれも食品衛生法上の暫定規制値を下回るものであった。

公表日	採取日	核種別放射能濃度[Bq(ベクレル)/kg]		ヨウ素	
		種類(産地)	ヨウ素	セシウム	ヨウ素
5月24日	5月23日	原乳(栗野市)	不検出	不検出	不検出
5月20日	5月19日	原乳(伊勢原市)	不検出	不検出	不検出
5月18日	5月17日	ウメ(生梅)(湯河原町)	不検出	24	不検出
5月18日	5月17日	ウメ(生梅)(南足柄市)	不検出	13.7	不検出
5月18日	5月17日	ウメ(生梅)(小田原市)	不検出	8.9	不検出
5月18日	5月17日	ホウレンソウ(清川村)	不検出	不検出	不検出
5月18日	5月17日	ホウレンソウ(栗川町)	不検出	不検出	不検出
5月18日	5月17日	コマツナ(真鶴町)	不検出	不検出	不検出
5月18日	5月17日	ホウレンソウ(湯河原町)	不検出	不検出	不検出
5月18日	5月17日	ホウレンソウ(小田原市)	不検出	不検出	不検出
5月18日	5月17日	コマツナ(相模原市)	不検出	不検出	不検出
5月18日	5月16日	ホウレンソウ(平塚市)	不検出	不検出	不検出
5月18日	5月16日	コマツナ(海老名市)	不検出	不検出	不検出
5月17日	5月16日	しいたけ(小田原市)	不検出	不検出	不検出
5月13日	5月12日	ホウレンソウ(南足柄市)	不検出	不検出	不検出
5月13日	5月12日	原乳(海老名市)	不検出	不検出	不検出
5月11日	5月10日	コマツナ(相模原市)	不検出	不検出	不検出
5月11日	5月9日	ホウレンソウ(平塚市)	不検出	不検出	不検出

核種別放射能濃度 [Bq(ベクレル)/kg]		セシウム		ヨウ素		
公表日	採取日	種類(産地)	1回目	2回目	1回目	2回目
5月13日	5月12日	チャヤ(生葉)(厚木市)	露地	320	-	不検出
5月13日	5月12日	チャヤ(生葉)(伊勢原市)	露地	200	-	不検出
5月13日	5月12日	チャヤ(生葉)(大井町)	露地	64	-	不検出
5月13日	5月12日	チャヤ(生葉)(精根町)	露地	330	-	不検出
5月13日	5月12日	チャヤ(生葉)(真鶴町)	露地	530	-	不検出
5月13日	5月12日	チャヤ(生葉)(湯河原町)	露地	680	-	不検出
5月13日	5月12日	チャヤ(生葉)(相模原市)	露地	440	-	不検出
5月12日	5月11日	チャヤ(生葉)(厚木市)	露地	770	780	不検出
5月12日	5月11日	チャヤ(生葉)(秦野市)	露地	92	-	不検出
5月12日	5月11日	チャヤ(生葉)(中井町)	露地	330	-	不検出
5月12日	5月11日	チャヤ(生葉)(松田町)	露地	240	-	不検出
5月12日	5月11日	チャヤ(生葉)(山北町)	露地	200	-	不検出
5月12日	5月11日	チャヤ(生葉)(開成町)	露地	158	-	不検出
5月12日	5月11日	チャヤ(生葉)(愛川町)	露地	670	670	不検出
5月12日	5月11日	チャヤ(生葉)(清川村)	露地	690	740	不検出
5月11日	5月9日	チャヤ(生葉)(南足柄市)	露地	550	570	不検出
		食品衛生法上の暫定規制値		500		-
5月13日	5月12日	チャヤ(葉茶)(南足柄市)	露地	3,000	-	不検出
		食品衛生法上の暫定規制値		3,000		暫定規制値無し

※1)生葉: 摘み取り直後の茶葉。
 ※2)荒茶: 生葉を乾回蒸すことで青臭さを除き、水分を飛ばしたものを、生葉の重量の25%ほどになる。

- ・食品衛生法上の暫定規制値
 放射性セシウム(牛乳・乳製品) 200Bq/kg
 (野菜類) 500Bq/kg
 放射性ヨウ素(牛乳・乳製品) 300Bq/kg
 (野菜類) 2,000Bq/kg

・飲食物に関する暫定規制値について

○暫定規制値の2,000Bq/kgの放射性ヨウ素が検出されたホウレンソウを、生で1kg(1,000g)食べた場合の人体への影響は、胃のエックス線集団検査を1回受診した場合の人体への影響の約1/19です。国民健康・栄養調査(平成20年)によると、ホウレンソウの1日あたりの平均摂取量は、18.2gです。
 ○暫定規制値の300Bq/kgの放射性ヨウ素が検出された牛乳を、1kg(約1リットル)飲んだ場合の人体への影響は、胃のエックス線集団検査を1回受診した場合の人体への影響の約1/125です。国民健康・栄養調査(平成20年)によると、牛乳の1日あたりの平均摂取量は、82.7gです。

・市営簡易水道水の放射能濃度測定結果
 5月11日から5月19日にかけて、都市建設局土木部で市営簡易水道から採取した水について、放射能濃度を測定した結果、測定値は国の原子力安全委員会が定めた指標値以下であった。

核種別放射能濃度 [Bq(ベクレル)/kg]

採水日	採取場所	セシウム-134	セシウム-137	ヨウ素-131
5月19日	伏馬田簡易水道(伏馬田浄水場)	不検出	不検出	不検出
5月17日	青根簡易水道(青根浄水場)	不検出	不検出	不検出
5月11日	青根簡易水道(青根浄水場)	不検出	不検出	不検出
5月11日	伏馬田簡易水道(伏馬田浄水場)	不検出	不検出	不検出

乳児について、ヨウ素137の指標値は100Bq/kg未満です(食品衛生法に基づく暫定規制値)。

○電力需給・経済対策部会【電力対策計画班】

第22回定例会報告事項

○夏期に向けた電力需給対策
 5/13 政府の電力需給緊急対策本部による夏期の電力需給対策が正式決定、発表された(資料1、資料2)

○「相模原市節電対策基本方針」の策定

電力不足に対応し、市が取り組む節電対策の着実な推進を図ることを目的として、「相模原市節電対策基本方針」を策定した。(資料3)

(基本方針の概要)

- ・「市施設節電対策」「市民・事業者に対する支援」「啓発活動」の3つを取組の柱とする。
- ・市施設においては、国の目標を上回る20%を抑制目標とする。
- ・あらゆる主体が「自らが節電対策の主役である」ということを理解し、取り組んでいただくための支援や啓発を実施する。

※5/25 記者発表

○「節電チャレンジ」の実施

本格的な夏を迎える前に、神奈川県内全域において社会実験「節電チャレンジ」を実施する。(資料4)

※本市においても「ランディング」を実施

○市民、事業者等の節電対策に関する広報

- ・市ホームページ
- ・基本方針、市民・事業者に対する節電のお願い、節電メニュー等について順次情報掲載
- ・広報さがみはら(7/1日号)
- ・節電特集記事を掲載(市民・事業者に対する節電のお願い、市の節電対策など)
- ・地域情報紙(7・8・9月号)
- ・市民に対する節電のお願い、節電メニュー等について情報掲載

○電力需給・経済対策部会【交通対策班】

第22回定例会報告事項

特になし

○電力需給・経済対策部会【医療対策班】

第22回定例会報告事項

特になし

○電力供給・経済対策部会【経済対策班】

第22回定例会報告事項

- 「第2回 東日本大震災に係る産業支援機関合同会議」の開催(5/12)
- ・趣 旨 市内事業者や被災者等の支援を協議しながら行うための情報交換等を行うもの
- ・内 容 電力供給の現状、今夏の最大電力及び需給の見通し、電力受給対策等の説明(東京電力)各支援機関における現状報告意見交換
- ・出席機関 東京電力(株)相模原支社法人営業グループ、ハローワーク相模原、県信用保証協会、商工会議所、城山商工会、藤野商工会、SIC、市産業振興財団、相模原市(産業・雇用政策課、商業観光課)
- 平成23年度神奈川県企業誘致促進協議会総会(5/13)
- 東京電力から「計画停電の回避に向けた夏季節電のお願い」や「電力需給対策(節電・省エネ)セミナー」の開催案内(5/30)がなされた。また、本市では地域を挙げて電力不足対策に取り組んでいる旨発言した。
- ・出席機関 県、県内市町、(株)横須賀テレコムリサーチパーク(株)ケイエスピー、(独)都市再生機構、(独)日本貿易振興機構、(株)横浜銀行、東京電力(株)、東日本電信電話(株)、東京ガス(株)湘南国際村事業開発強化委員会
- 「第20回首都圏南西地域産業活性化フォーラム※」の開催(5/24、会場 サン・エールさがみはら)
- ・テーマ この夏を乗り切れ！地域で取り組む節電対策。
- ・出席者数 135名
- ・内 容 国の節電対策(関東経済産業局)、節電の対応策(中小企業診断士)、節電対策に伴う労務管理(社会保険労務士)、我が社の取組み事例、省エネ関連の製品・サービス紹介、原発事故等に対する謝罪と電力不足対策への協力要請(東京電力(株)相模原支社副支社長)
- ・主 催 首都圏南西フォーラム運営委員会
- ・後 援 関東経済産業局、県中央地域政総合センター、県産業技術センター、TAMA産業活性化協会
- ・協 力 相模原商工会議所、町田商工会議所、津久井地域4商工会、市産業振興財団、SIC町田市、相模原市
- ※ 首都圏の南西に位置する相模原市、町田市及び周辺地域を活動地域として、産学連携、企業連携による新たなビジネスの創出、技術の高度化を目指し、企業・大学・高等専門学校・支援機関・行政機関が集う場として平成16年から開催している。
- 「さがみはら節電大賞」の実施
- ・目 的 環境に配慮した企業活動の意識啓発を図るとともに、市内企業の節電に向けた取り組みを推進し、本市から他地域企業の模範として幅広く発信すること。
- ・募 集 平成23年5月24日(火)～6月30日(木)
- ・表 彰 削減量部門賞、ピークカット部門賞、ユニーク部門賞
- ※表彰式 平成23年11月11日(金)予定
- ・対 象 相模原商工会議所工業部会所属の事業所
- ・主 催 相模原商工会議所工業部会

○ 市民生活対策部会【市・公共対策班】

第22回定例会報告事項

- 夏期の電力需給対策が決定(5月13日)
- 大口需要家、小口需要家及び家庭の部門ごとの需要抑制目標が一律に15%減とされた。
- 市施設の節電対策基本方針を策定
- 事業所である市として取り組む節電対策について、具体的な目標及び取組みの基本的方針を策定した。
- 【目標・方針の概要】
- ・市施設においては、国の目標を上回る20%減を抑制目標とする。
- ・市民生活への影響や市民サービスの低下を最小限に抑えるため、原則として、窓口休業や市民利用施設の閉館を行わない。
- ・今夏に限らず、来年度以降も継続できる取組とするとともに、契約電力の引き下げ等に努める。
- ※市施設の節電については、市全体の節電対策を定めた「相模原市節電対策基本方針」(電力対策計画資料3)に盛り込み、5月25日(水)の定例会記者会見において発表。

○ 市民生活対策部会【公共施設復旧整備班】

第22回定例会報告事項

本市施設の被害状況並びに復旧状況 平成23年4月30日現在

	全 体		修 繕 済		修 繕 予 定		備 考
	件数	金額(千円)	件数	金額(千円)	件数	金額(千円)	
公共施設 (内小中学校分)	89 (62)	195,974 (100,000)	25 (11)	8,264 (1,476)	64 (51)	187,710 (98,524)	市立図書館※1
道路等インフラ	2	7,440	1	140	1	7,300	橋本駅ペデ※2
合 計	91	203,414	26	8,404	65	195,010	

※1 図書館については5月20日開館、地下書庫等の修繕については9月末を目途に完了予定

※2 修繕予定の1件は橋本駅ペデ、今後詳細な建物調査を実施予定

○ 市民生活対策部会【市民くらし対策班】

第22回定例会報告事項

<p>1 市民向けの情報提供について 5月13日(金) 第1回連絡調整会議開催 ・対象 課:医事業務課、生活衛生課、環境政策課、建築指導課、精神保健福祉センター、商業観光課 産業・雇用政策課、生活安全課、区政支援課 ・内 容:現在の各課における取り組み状況の確認 市民に対する情報提供の方法 ・決定事項:ホームページに震災に係る市民向けの情報を集約し、6月に発信することとした。 提供する項目は、「市民のくらしに関する情報」とし、放射能情報、節電対策、心のケア、震災に便乗した悪質商法など。</p>
<p>2 「震災に便乗した悪質商法110番」について 本日5月25日(水)より31日(火)まで、県下一斉に実施。 ・実施場所:市内3箇所の消費生活センター(北、相模原、南) ・実施時間:9時～12時、13時～16時</p>

東日本大震災 危機管理状況報告 平成23年7月6日(水)

東日本大震災相模原市災害対策本部定例会(第23回)

1 計画停電の状況

計画停電につきましては、4月11日以降、原則不実施。東京電力が「万が一計画停電を実施せざるを得ない場合の運用見直し」を発表。(6月20日から運用開始)

平成23年7月6日(水) 15時30分～
第一特別会議室

内容: ①今後のグループ分けと対象地域の追加、②グループ分けのお知らせ方法、③計画停電の回数・時間について

2 公共交通機関(鉄道・バス)の状況(9時現在)

区分	運行状況
鉄道	JR横浜線 通常運行
	JR相模線 通常運行
	JR中央本線 通常運行
	小田急線 通常運行
バス	京王相模原線 節電臨時ダイヤで平常どおり運行
	神奈中バス 平常ダイヤで運行

3 空間放射線量測定値(単位:マイクローシーベルト)

測定場所	7/5 09:00	最新測定数値	通常時の数値
東京都健康安全研究センター(新宿)	0.0587	0.0594 (7/6 09:00)	0.028~0.079
埼玉県衛生研究所(さいたま市)	0.054	0.053 (7/6 09:00)	0.031~0.060
横浜市環境科学研究所(横浜)	0.027	0.029 (7/6 09:00)	0.020~0.044
神奈川県衛生研究所(茅ヶ崎)	0.050	0.051 (7/6 09:00)	0.035~0.069
*神奈川県厚木市)総合防災センター	0.05	0.04 (7/6 09:00)	—
*神奈川県足柄上地域(開成町)足柄上合同庁舎	0.02	0.02 (7/6 09:00)	—
*神奈川県西湘地域(小田原市)小田原合同庁舎	0.05	0.05 (7/6 09:00)	—

<参考> 胃のX線集団検診1回の放射線量 = 600 マイクロシーベルト

*印は、モニタリングポストが設置されていない地域について、5月11日から当分の間、簡易型測定器を用いて補完的に測定しているもの。

4 水道水の放射能濃度測定値(単位:ベクレル/kg)

採取場所	採取日時	ヨウ素-131 (原子力安全委員会が定めた指標値=300 ※)	セシウム-137 (原子力安全委員会が定めた指標値=200)
神奈川県衛生研究所(茅ヶ崎市)	7/4 9:00	不検出	不検出
谷ヶ原浄水場(緑区谷ヶ原)	7/5 9:00	不検出	不検出
相模原浄水場(南区下瀬)	7/5 9:00	不検出	不検出
市営簡易水道 (旧津久井町及び旧藤野町の全7箇所)	6/28 ほか	不検出	不検出

<参考> 食品衛生法に基づく乳児の飲用に關する放射性ヨウ素の暫定的な指標値は100ベクレル/kg

1 各部署の対応状況

2 その他

5 相模原市内の放射線量測定値

(1) 園庭・校庭 (単位：マイクロシーベルト/時間)

区分	測定箇所	6月7日(火)	6月21日(火)	最新測定値 7月5日(火)
緑区	中野小学校	0.08	0.09	0.09
	ふじの幼稚園	0.09	0.04	0.09
	青野原保育園	0.05	0.10	0.08
中央区	上溝中学校	0.10	0.05	0.09
	上矢部保育園	0.10	0.12	0.09
	田名保育園	0.11	0.11	0.08
南区	相模台小学校	0.08	0.07	0.07
	谷口保育園	0.09	0.08	0.08
	新磯保育園	0.12	0.10	0.11

〈参考〉 国の基準(目標値)：毎時0.19マイクロシーベルト以下(年間1ミリシーベルト以下を指す。)この数値は、今回の原子力発電所の事故を受けて、児童・生徒が学校において受けている放射線量の目標値として国が定めた数値

(2) 市内小中学校のブール

(単位：ベクレル/キログラム)

採取日	区分	採取箇所	測定値		
			ヨウ素	セシウム	プール
6月22日(水)	緑区	中野小学校	131	134	満水日
天候：晴れ	中央区	上溝中学校	不検出	不検出	5月31日
	南区	相模台小学校	不検出	不検出	5月30日
			不検出	不検出	6月7日

〈参考〉 原子力安全委員会が定める「飲食物摂取制限に関する指標」に基づく飲料水の指標値

- ・放射性セシウム：200ベクレル/キログラム未満
- ・放射性ヨウ素：300ベクレル/キログラム未満

(3) 市内27区画

市域を3kmごとに区切り、その内27区画の中央付近に位置する公共施設等の空間放射線測定値は、0.06から0.16マイクロシーベルト/時であった。

- ・測定期間：平成23年6月16日から6月22日

(4) 市清掃工場・し尿処理施設から排出される灰や汚泥等

・南清掃工場から排出される灰等の放射能濃度測定結果については、8,000ベクレル/キログラム以下であった。(採取日：6月29日)

・南清掃工場の敷地周辺における空間放射線量の測定結果は、市内27区画における空間放射線量の測定結果の同区画(麻溝台五丁目公園)と同レベルであった。

8,000ベクレル/キログラムを超える場合には一時保管することとしている。

(5) 市内産の農産物 (単位：ベクレル/キログラム)

採取日	種類	測定値	
		放射性ヨウ素	放射性セシウム
7月1日(金)	ブルーベリー	不検出	5
6月20日(月)	チャ(一番茶 荒茶)	不検出	1,290

〈参考〉 食品衛生法上の暫定規制値 ※原子力安全委員会が示した指標値をもとに厚生労働省が定めたもの。

- ・放射性ヨウ素 (野菜類)：2,000ベクレル/キログラム
- ・放射性セシウム (野菜類)：500ベクレル/キログラム

6 職員派遣状況(単位：人)

平成23年7月6日(水) 午前8時00分現在

区分	消防		健康相談等	支那物資管理	下水道審査	宅地危険度判定士	このころのケア	被災避難施設等	施設利用状況調査	生活支援相談	避難所支援	行政事務支援	介護支援業務等	合計
	緊急消防援助隊	消防職												
主な職種	消防職	消防職	保健師	事務職等	土木職等	土木職	精神保健福祉士等	建築職	建築職等	ケースワーカー	事務職等	事務職等	社会福祉士	
大船渡市		(9)	(25)	(110)		(18)		(6)			4	2		6
仙台市	(46)				(22)	(9)		(24)	(5)		(1)	(1)		(174)
石巻市														(106)
福島県	(90)													(2)
岩手県 安川町								(2)						(90)
合計	(136)	(9)	(25)	(110)	(22)	(9)	(18)	(2)	(30)	(5)	(1)	(5)	2	(374)

上段：現在派遣中の職員数 下段：延べ派遣職員数

○被災地復興支援部会【大船渡市支援班】

第23回定例会報告事項

○人的支援（職員派遣）

<現在活動中>

- ・大船渡市災害対策本部派遣（短期） 6/28～(7/8 まで) 1名
- ・大船渡市災害復興基本方針策定（長期） 6/28～H24年3月末まで(予定) 1名
- ・介護支援業務（短期・第1班） 6/30～7/14 帰庁予定 2名
- ・災害援護資金給付（短期・第21班） 6/30～7/15 帰庁予定 2名

○物的支援

- ・5/27 <第23便>
 - 事務机・椅子等（セントラル自動車提供）、トイレレットベーパー等日用品・・・10t車×1台
- ・6/14 <第24便>
 - 事務机・椅子等（セントラル自動車提供）・・・
 - ⇒3/13から、計24便（25台=4t車×17台、10t車×8台）を搬送

※企業・団体等による応援派遣状況

- ・6/6～6/9、6/13～6/16、6/20～6/23
（株）ケー・ディー・エス（輸送支援）
- ・6/11
相模女子大学ボランティアサークル「COOK」（炊き出し、子どもたちとの交流）
- ・6/20
河本総合防災（仮設住宅用消火器100本無償提供、運搬）
- ・6/24
相模原市防災設備協同組合（仮設住宅用消火器100本無償提供、運搬）
- ・6/24
NPO法人緑のダム北相模（児童施設4施設へ積木無償提供、子どもたちへ遊び方指導）
- ・6/27～7/15(予定)
アイフオーコム(株)（データ入力等支援）

●大船渡市の状況（7/1現在）

- ・避難所 設置15箇所、避難者数529人
- ・応急仮設住宅 完成1,439戸（うち入居済1,391戸）、
着工済み362戸（7/9以降、順次完成予定） 計1,801戸

○被災地復興支援部会【広域応援支援班 第1班(職員派遣班)】

第23回定例会報告事項

○大船渡市への職員派遣

<5/25～7/6までの派遣状況>

- ・5/27～7/1、計5班27名(事務職23名、建築職1名、土木職1名、環境整備員1名、消防職1名)を派遣した。
- 活動内容:物資集積所(大船渡小学校)の管理運営、災害援護資金給付業務等

<現在活動中>

- ① 中長期派遣
 - 6/28～ 管理職(土木職)1名(派遣期間は3月末までの予定)
 - 活動内容:大船渡市災害復興基本方針の策定等
- ② 短期派遣
 - 6/28～(7/8まで) 管理職(事務職)1名
 - 活動内容:大船渡市災害対策本部の支援、情報収集、必要な支援の調整等
 - 6/30～(7/15まで) 2名(事務職1名、消防職1名)
 - 活動内容:災害援護資金給付業務等
 - 6/30～(7/14まで) 2名(事務職1名、保健師1名)
 - 活動内容:介護支援業務

⇒ 3/13～、延べ174名を派遣した(内6名が現在も活動中)。

【活動内容:物資集積所の管理運営・事務調整(事務職等)111名、災害援護資金給付業務(事務職等)2名、大船渡市災害復興基本方針の策定(事務職)1名、防災活動支援等(消防職)9名、健康相談等(保健師等)25名、こころのケア(精神保健福祉士等)18名、施設調査(建築職等)6名、介護支援業務(保健師等)2名】。

○被災家屋調査業務班派遣

- ・5/29～7/3、計5班20名(事務職)を仙台市へ派遣した。

○生活保護ケースワーカー一班派遣

- ・5/29～7/3、計5班5名(事務職)を仙台市へ派遣した。

○避難所運営支援班派遣

- ・6/6～6/13 1名(事務職)を石巻市へ派遣した。

○行政事務支援班派遣

- ・6/20～7/4 1名(事務職)を石巻市へ派遣した。

○その他

- ・5/27 環境省からのガレキ撤去契約事務の派遣要請に対し、派遣を決定。
勤務地:石巻市、派遣予定期間:①7/14～9/30、②10/1～3/31、派遣予定人数:各1名

○ 被災地復興支援部会【 広域応援支援班 第2班(消防活動支援班) 】

第23回定例会報告事項

○ 緊急消防援助隊の福島県への派遣は、消防庁災害対策本部からの派遣終了指示を受け、第15次派遣隊の活動を最後に6月6日で終了した。(福島県への派遣終了によって、東日本大震災における全国の緊急消防援助隊の活動終了。)

○ 3月11日から6月6日までの相模原市緊急消防援助隊派遣結果

部隊編成	部隊数	派遣人数	派遣日数	派遣期間
救助・消火・後方支援部隊	9隊	46人	10日間	3/11～3/20
緊急・後方支援部隊	30隊	90人	58日間	3/19～4/22、5/4～5/16、5/28～6/6
合計	39隊	136人	68日間	(3/11～6/6の期間日数は88日間)

○ 被災地復興支援部会【 被災者受入支援班 第1班】

第23回定例会報告事項

1 避難者用無償住宅コーディネート事業での避難者受け入れ状況

(1) 相談・問い合わせ状況(7月5日午後5時現在)

月日	電話	来庁	合計
5月24日まで	14件	17件	31件
5月25日から	19件	24件	43件
7月5日まで	33件	41件	74件

(2) 入居状況(7月5日午後5時現在)

月日	民間	市営	合計
5月24日まで	4世帯 10名	入居なし	4世帯 10名
5月25日から	3世帯 7名	入居なし	3世帯 7名
7月5日まで	7世帯 17名	入居なし	7世帯 17名

2 7月以降の避難者受け入れについて

(1) 避難者用無償住宅コーディネート事業の受付期間延長について

避難者用無償住宅コーディネート事業については、受付期間を延長し、6月30日までとされていたが、さらに7月29日まで延長することとする。

<受け入れ可能戸数(7月5日現在)>

- ・無償提供の民間住宅 32戸
- ・市営新戸、新戸第2住宅 26戸
- ・合計 58戸

(2) 神奈川県被災者受入住宅第3次募集について

①受付期間：平成23年6月21日から7月29日まで(随時受付・随時入居手続き)
 ②募集戸数：593戸

うち市城内87戸(市営住宅：32戸、県営住宅、国家公務員宿舍など：55戸)
 ※平成23年7月5日現在：市城内13戸(幹旋済み(市営嶋川住宅1戸を含む。))

○被災地復興支援部会【被災者受入支援班 第2班】

第23回定例会報告事項

・6/15 市内避難者に市からの周知事項をまとめて郵送した 発送件数123件

○避難者相談窓口における相談業務 (5/25～7/5)

相談者 94名 (4/4～7/5までの累計 181名)

相談件数 167件 (4/4～7/5までの累計 321件)

○全国避難者情報システムによる情報提供書面の受付数 (5/25～7/5)

受付数 88名 (4/25～7/5までの累計 284名)

○リサイクル家具の提供数 (5/25～7/5)

提供希望者 27名 (4/18～7/5までの累計 48名)

提供件数 74点 (4/18～7/5までの累計 137点)

○被災地からの就学相談等の状況 ※()内は前回数

新学年別	就学決定	就学決定
小1	9(8)	4(3)
小2	7	2
小3	9(8)	1
小4	9	7
小5	3	(6)
小6	7	
小学校計 (前回数)	44 (42)	51 (48)

○被災地復興支援部会【応援物資支援班】

第23回定例会報告事項

○特に報告事項無し。

○被災地支援部会【義援金・ボランティア班】

第23回定例会報告事項

○義援金

1 市義援金
日本赤十字社を通じ被災地へ送金。被災地では、現地における義援金配分委員会の定めた基準により被災者に配分。

・7/5 集計分 市義援金累計 83,047,148 円(前回 5/24 から 1,592,059 円増)

一般分 79,528,090 円 (うち 100 万円以上大口 11 件 37,861,360 円)

職員分 3,519,058 円

2 頑張れ大船渡 鯉河連邦応援金

・7/5 市義援金累計 113,537,897 円(前回 5/24 から 28,620,322 円増)

(うち 100 万円以上大口 31 件 58,656,106 円)

・6/8 大船渡市に送金(第 7 回目 36,109,472 円)

義援金合計(7/5 現在集計分) 196,585,045 円
(前回 5/24 から 30,212,381 円増)

○ボランティア

1 社会福祉協議会で大船渡を支援するためのボランティアバスの参加者を募集する。

第 1 便 平成 23 年 7 月 14 日(木)～7 月 17 日(日) 市社協に關係するボランティア団体等を対象に実施

第 2 便 平成 23 年 7 月 28 日(木)～7 月 31 日(日) 市民を対象に公募(7 月 7 日から募集開始)

第 3 便 平成 23 年 9 月 1 日(木)～9 月 4 日(日) 市民を対象に公募(7 月 20 日から募集開始)

第 4 便 平成 23 年 9 月 15 日(木)～9 月 18 日(日) 同上

第 5 便 平成 23 年 9 月 29 日(木)～10 月 2 日(日) 同上

・募人数 各便20名程度

・参加費用 10,000 円(5 食と 2 回分の入浴料を含む)

相模原市内で避難生活を送られている皆様へ 相模原市役所からのお知らせ

このたびの東日本大震災で被災されたことに対し、心よりお見舞い申し上げます。東日本大震災から3か月が過ぎ、各所から生活支援に結びつく情報が届いておりますので、照会先等についてお知らせいたします。また、健康保険等、手続が必要なものもございまして、別添のチラシを同封いたしました。必要な手続をされることをお勧めします。

○ 7月1日からの医療保険の取扱いの変更について

- ・被災者の医療保険の取扱い チラシ1
- ・相模原市の国民健康保険に加入された方へ チラシ2
- 国民年金保険料の免除について チラシ3
- 公共下水道使用料の減免について チラシ4
- 水道料金の減免について チラシ5
- リサイクル家具の提供について チラシ6
- ハローワークからのお知らせ チラシ7
- 被災者受入住宅の第三次募集の予定 チラシ8

(別添チラシのとおり)

- 東京電力からの仮払保証金の支払いについて
 - ・対象は、福島原子力発電所の事故に伴う「避難区域」「屋内退避区域」「計画的避難区域」「緊急時避難準備区域」にお住まいだった方々。
- 問合せ先 東京電力㈱ 福島原子力補償相談室（コールセンター）
0120-926-404（9：00～21：00）
- 福島県からの義援金交付手続
 - ・福島県から、「義援金配分申請のお願い」の連絡が相模原市に届いております。
 - ・被災元の市町村または県等からすでにご通知が送付されていると思われませんが、もし届いていない場合は、申請の書式が相模原市の避難者相談窓口（裏面参照）にもございますので、お問い合わせいただくか、被災元の市町村にお尋ねください。その他の県からは現時点で義援金配分についての情報は届いておりません。

○ 相模原市による避難者支援

- ・避難された方々からの保健・福祉に関する相談窓口を次のとおり開設していますので、ご利用ください。

場所 市体育館会議室
(市役所前 相模原市中央区富士見1-2-5)

時間 平日の午前9時～午後5時

電話 042(769)8293

- ※避難された方々からの相談にお答えするとともに、内容により適切な相談窓口をご案内します。

- ・相模原市のホームページにも、避難された方々に対する支援情報を掲載していますのでご参照ください。

- ・災害救助法の適用などにより、市内に住民票を異動していても、市民と同様のサービスを受けることができる場合がありますので、お問い合わせください。特に妊娠中の方、乳幼児がいらっしゃる方、介護が必要な方は早めにご連絡ください。

○ 民生委員・児童委員

地域において社会奉仕の精神に基づき、住民の立場にたって福祉に関する様々な相談の窓口として活動しています。お住まいの地域の民生委員・児童委員の連絡先については、地域福祉課(042-769-9222)にお問い合わせください。

○ 自治会

地域の皆さまとの交流等を希望される場合には、市民協働推進課(電話042-769-8226)にお問い合わせください。

相模原市災害対策本部 避難者サポート担当
こども青少年課 電話042(769)9811

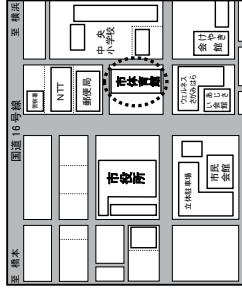

○JR 相模原駅(南口)、上野駅からバス、
「市役所前」下車徒歩1分
○JR 相模原駅(南口)、小田急線相模大野駅(北口)からバス、「相模原警察署前」下車徒歩3分

○原発事故・健康被害影響対策部会【原発事故・健康被害影響対策班】

第23回定例会報告事項

・市民からの問合せ 8:30～17:00のみ対応

	食品関係	水道水関係	計
5/25 水	1	2	5
5/26 木	1	0	5
5/27 金	0	0	4
5/30 月	2	0	3
5/31 火	0	3	6
6/1 水	0	0	3
6/2 木	4	2	11
6/3 金	0	0	5
6/6 月	1	1	8
6/7 火	1	2	4
6/8 水	2	0	2
6/9 木	2	2	6
6/10 金	3	0	4
6/13 月	5	0	5
6/14 火	2	0	3
6/15 水	0	0	1
6/16 木	1	1	5
6/17 金	0	0	2
6/20 月	2	0	2
6/21 火	2	0	4
6/22 水	4	1	6
6/23 木	0	0	0
6/24 金	1	0	1
6/27 月	0	0	0
6/28 火	0	0	0
6/29 水	0	0	0
6/30 木	1	0	1
7/1 金	0	1	1
7/4 月	0	0	1
7/5 火	0	0	1

累計 1117件(3/15～7/5まで)＜うち最多は水道関係570件＞

・水産物の放射能濃度測定結果
6月9日に神奈川県から、県内で水揚げされた水産物の放射能濃度の測定結果が公表された。これによると、検査した水産物の測定値は、いずれも食品衛生法上の暫定規制値を下回るものであった。

(採取日: No.1は6月2日、No.2は6月5日、No.3～4は6月6日、No.5は6月7日)

No	水産物の種類(生産地等)	核種別放射能濃度[Bq(ベクレル)/kg]	
		放射性ヨウ素	放射性セシウム
1	テングサ 城ヶ島地先(三浦市)	8.5 Bq/kg	不検出
2	マゴチ 柴漁港(横浜市)	不検出	不検出
3	マイワシ 佐島漁港(横須賀市)	不検出	不検出
4	カタクチイワシ 佐島漁港(横須賀市)	不検出	6.7 Bq/kg
5	マアジ 小田原漁港(小田原市)	不検出	不検出

検査機関: 独立行政法人 水産総合研究センター中央水産研究所

6月22日に神奈川県から、県内で水揚げされた水産物の放射能濃度の測定結果が公表された。これによると、検査した水産物の測定値は、いずれも食品衛生法上の暫定規制値を下回るものであった。

No	水産物の種類(生産地等)	核種別放射能濃度[Bq(ベクレル)/kg]	
		放射性ヨウ素	放射性セシウム
1	シログサ(イシモチ) 柴漁港(横浜市)	不検出	4.5 Bq/kg
2	ゴマサバ 佐島漁港(横須賀市)	不検出	2.4 Bq/kg
3	マサバ 佐島漁港(横須賀市)	不検出	不検出
4	マイワシ 佐島漁港(横須賀市)	不検出	不検出
5	ゴマサバ 小田原漁港(小田原市)	不検出	6.0 Bq/kg
6	マアジ 小田原漁港(小田原市)	不検出	不検出

(採取日: No.1～4は6月20日、No.5～6は6月21日)

検査機関: 独立行政法人 水産総合研究センター中央水産研究所

・食品の放射能濃度測定結果
5月25日から7月4日にかけて神奈川県から、本市を含め県内で生産された食品の放射能濃度の測定結果が公表された。これによると、検査した食品の測定値は、チャ(荒茶)で食品衛生法上の暫定規制値を上回った。その他は、いずれも食品衛生法上の暫定規制値を下回るものであった。

採取日	種類(産地)	核種別放射能濃度 [Bq(ベクレル)/kg]	
		放射性ヨウ素	放射性セシウム
6月27日	原乳(相模原市)	不検出	不検出
5月30日	原乳(相模原市、大和市)	不検出	不検出
食品衛生法上の暫定規制値		300	200

採取日	種類(産地)	核種別放射能濃度 [Bq(ベクレル)/kg]	
		放射性ヨウ素	放射性セシウム
7月4日	しいたけ(小田原市)	不検出	71
7月1日	ブルーベリー(相模原市) 相模原市栗地(市衛生試験所)	不検出	5
6月29日	しいたけ(松田町)	不検出	不検出
6月28日	ホウレンソウ(平塚市)	不検出	不検出
6月27日	エダマメ(平塚市)	不検出	不検出
6月27日	トマト(厚木市)	不検出	不検出
6月20日	ホウレンソウ(平塚市)	不検出	不検出
6月20日	コマツナ(海老名市)	不検出	不検出
6月20日	スイカ(三浦市)	不検出	不検出
6月15日	トマト(川崎市)	不検出	不検出
6月14日	ホウレンソウ(平塚市)	不検出	不検出
6月13日	トウモロコシ(藤沢市)	不検出	不検出
6月7日	キュウリ(川崎市)	不検出	不検出
6月7日	ホウレンソウ(平塚市)	不検出	不検出
6月7日	コマツナ(相模原市)	不検出	不検出
6月6日	コマツナ(海老名市)	不検出	不検出
6月6日	キュウリ(糟浜市)	不検出	不検出
6月6日	ジャガイモ(平塚市)	不検出	不検出
6月2日	テングサ(城ヶ島地先:三浦市)	8.5	不検出
6月1日	しいたけ(清川村)	不検出	22
5月31日	コマツナ(相模原市)	不検出	不検出
5月30日	コマツナ(海老名市)	不検出	不検出
5月30日	ホウレンソウ(平塚市)	不検出	不検出
5月26日	タマネギ(湘南レツド)(川崎市)	不検出	不検出
5月25日	しいたけ(厚木市)	不検出	不検出
5月24日	コマツナ(相模原市)	不検出	不検出
5月24日	カボチャ(糟浜市)	不検出	不検出
5月24日	タマネギ(小田原市)	不検出	不検出
5月24日	タマネギ(中井町)	不検出	不検出
食品衛生法上の暫定規制値		2,000	500

採取日	種類(産地)	核種別放射能濃度 [Bq(ベクレル)/kg]			
		放射性ヨウ素		放射性セシウム	
		1回目	2回目	1回目	2回目
6月30日	チャ(二番茶 荒茶)(山北町)	不検出	-	590	-
6月30日	チャ(二番茶 荒茶)(山北町)	不検出	-	500	-
6月30日	チャ(二番茶 荒茶)(山北町)	不検出	-	540	-
6月28日	チャ(二番茶 荒茶)(開成町)	不検出	-	440	-
6月21日	チャ(一番茶 荒茶)(中井町)	不検出	-	1330	-
6月21日	チャ(二番茶 荒茶)(秦野市)	不検出	-	360	-
6月20日	チャ(一番茶 荒茶)(秦野市)	不検出	-	420	-
6月20日	チャ(一番茶 荒茶)(松田町)	不検出	-	1,140	-
6月20日	チャ(一番茶 荒茶)(山北町)	不検出	-	1,250	-
6月20日	チャ(一番茶 荒茶)(相模原市)	不検出	-	1,290	-
食品衛生法上の暫定規制値		-	-	-	500

・市営簡易水道水の放射能濃度測定結果【単位:Bq/kg(ベクレル/キログラム)】
5月26日から6月28日にかけて、都市建設局土木部で市営簡易水道から採取した水について、放射能濃度を測定した結果、測定値は国の原子力安全委員会が定めた指標値以下であった。

採取箇所	採水日	セシウム-134	セシウム-137	ヨウ素-131
伏馬田、青根	6月28日	不検出	不検出	不検出
伏馬田、青根	6月21日	不検出	不検出	不検出
伏馬田、青根	6月14日	不検出	不検出	不検出
伏馬田、青根	6月7日	不検出	不検出	不検出
伏馬田、青根	5月31日	不検出	不検出	不検出
伏馬田、青根	5月26日	不検出	不検出	不検出

・市内27区画における空間放射線量の測定結果【測定者…測定機関に委託】
6月16日から6月22日にかけて、市域を3kmメッシュに区切り、その内27区画のそれぞれ中央付近に位置する公共施設等を測定した結果、数値は特別な対応を必要とする数値ではなかった。

(参考)平成23年4月19日に文部科学省から発表された福島県内の校舎・校庭等の利用判断における暫定的な考え方の目安値[平成23年4月以降、夏季休業終了(おおむね8月下旬)までの期間を対象とした暫定的なもの]は1時間当たり3.8マイクローシーベルトとなっています。その後、文部科学大臣は、5月27日、福島県内の学校などで放射線量を低減させるための当面の対応を発表しました。それによると、学校での屋外の活動を制限する放射線の目安は、これまでどおり年間の累積で20ミリシーベルト以下としながらも、今年度は、学校において児童生徒等が受ける線量について、当面、年間1ミリシーベルト以下を目指すとしています。(1ミリシーベルト=1000マイクローシーベルト)

空間放射線量(単位:マイクローシーベルト/時間)

No	測定地点名称	測定地点所在地	5cm	50cm	100cm	平均値	実施日
1	相模大野7丁目公園	南区相模大野7-36	0.13	0.13	0.13	0.13	6月16日
2	淵野辺本町どんぐり公園	中央区淵野辺本町1-22	0.13	0.11	0.12	0.12	6月16日
3	大野台中央公園	南区大野台4-1	0.12	0.11	0.11	0.11	6月16日
4	麻溝台五丁目公園	南区麻溝台5-14	0.11	0.11	0.1	0.11	6月16日
5	新磯野公園	南区新磯野4-8	0.13	0.13	0.11	0.12	6月16日
6	比呂口公園	中央区中央1-7	0.12	0.12	0.12	0.12	6月16日
7	ひまわり公園	中央区陽光台2-19	0.12	0.11	0.11	0.11	6月16日
8	中丸公園	南区下溝502	0.12	0.11	0.11	0.11	6月16日
9	上町西公園	緑区橋本8-7	0.13	0.13	0.12	0.13	6月20日
10	下九沢たんぼ公園	緑区下九沢2038-15	0.13	0.13	0.13	0.13	6月20日
11	堀之内ワンバク公園	中央区田名1916-4	0.13	0.13	0.12	0.13	6月20日
12	若葉台カクワリ公園	緑区若葉台3-91-11	0.16	0.15	0.15	0.15	6月22日
13	向原南公園	緑区向原3-17-1	0.15	0.15	0.14	0.15	6月20日
14	太井第一公園	緑区太井208-32	0.16	0.16	0.15	0.16	6月20日
15	長竹白山公園	緑区長竹3087-2	0.16	0.15	0.15	0.15	6月21日
16	柳原公園	緑区若柳569-27	0.11	0.11	0.1	0.11	6月22日
17	ユートピア公園	緑区寸沢嵐2887-54	0.16	0.15	0.13	0.15	6月22日
18	鳥居出張所	緑区鳥居1064	0.14	0.14	0.13	0.14	6月21日
19	鳥居原ふれあいの館	緑区鳥居1674	0.13	0.13	0.12	0.13	6月21日
20	与瀬中丸公園	緑区与瀬149-34	0.15	0.15	0.13	0.14	6月22日
21	日連台公園	緑区日連1543-2	0.1	0.1	0.1	0.1	6月22日
22	徳原配水池	緑区牧野2256	0.09	0.09	0.08	0.09	6月21日
23	東開戸公園	緑区青野原2364-4	0.09	0.08	0.09	0.09	6月21日
24	沢井公民館	緑区澤井936	0.13	0.12	0.12	0.12	6月22日
25	名倉グラウンド	緑区名倉1000	0.07	0.06	0.06	0.06	6月22日
26	牧野連絡所	緑区牧野4232	0.11	0.11	0.1	0.11	6月21日
27	青根出張所	緑区青根1331	0.08	0.08	0.08	0.08	6月21日

(注)No.19「鳥居原ふれあいの館」の測定地点の地面の形状は芝であり、その他の地点については土です。

・市内小中学校(3校)のプール放射能濃度の測定結果
相模原市教育委員会では、6月8日、6月22日に、市内の各区1箇所の学校屋外プールの水を採取し、放射能濃度を測定した。
採取方法:プールの4隅部分から計2リットルの水を採取
【単位: Bq/kg(ベクレル/キログラム)】

緑区 中野小学校		セシウム-131	セシウム-134	セシウム-137	プール満水日
採水日	天候	ヨウ素-131	セシウム-134	セシウム-137	プール満水日
6月22日	晴れ	不検出	不検出	不検出	5月31日
6月8日	雨	不検出	不検出	不検出	5月31日
中央区 上溝中学校					
採水日	天候	ヨウ素-131	セシウム-134	セシウム-137	プール満水日
6月22日	晴れ	不検出	不検出	不検出	5月30日
6月8日	雨	不検出	不検出	不検出	5月30日
南区 相模台小学校					
採水日	天候	ヨウ素-131	セシウム-134	セシウム-137	プール満水日
6月22日	晴れ	不検出	不検出	不検出	6月7日
6月8日	雨	不検出	不検出	不検出	6月7日

(注)検出限界値が1.0ベクレル/キログラムのため、放射能濃度が1.0ベクレル/キログラム未満の場合は「不検出」となります。
(参考)原子力安全委員会が定める「飲食物摂取制限に関する指標」に基づく飲料水の指標値:放射能ヨウ素は、300ベクレル/キログラム未満。放射性セシウムは、200ベクレル/キログラム未満。

・市内の小中学校(3校)及び幼稚園・保育園(6園)の放射線量の測定結果
6月7日、21日に、保育園・幼稚園2箇所の園庭、小中学校各1箇所の校庭、合計9箇所、空間放射線量を測定した。(単位:マイクロナンベルト/時間)

区名	測定箇所	住所	6月21日測定値	6月7日測定値
緑区	中野小学校	中野600	0.09	0.08
緑区	ふじの幼稚園	吉野1030-12	0.04	0.09
緑区	青野原保育園	青野原1975-2	0.1	0.05
中央区	上溝中学校	横山5-19-54	0.05	0.1
中央区	上矢部保育園	矢部新町3-1	0.12	0.1
中央区	田名保育園	田名6229-2	0.11	0.11
南区	相模台小学校	南台6-5-1	0.07	0.08
南区	谷口保育園	上鶴間本町4-47-10	0.08	0.09
南区	新磯野公園	磯部1176-13	0.1	0.12

(注)測定位置で、測定機器2台を使用し、1台につき10秒ごとに10回計測した平均値を掲載しています。
(注)文部科学省は、平成23年5月27日付にて発表した「福島県内における児童生徒等が学校等において受ける線量低減に向けた当面の対応について」において、福島県内における児童生徒等が学校内において受ける線量について、当面、年間1ミリシーベルト以下を目指すとしています。

・清掃工場・し尿処理施設から排出される灰や汚泥等の放射能測定結果
 6月29日から市清掃工場・し尿処理施設から排出された灰や汚泥等を採取し、放射能濃度を測定するとともに、7月1日から市清掃工場・し尿処理施設の敷地面周辺の空間放射線量を測定した。

環境省から示された当面の取扱いでは、焼却灰等に含まれる放射性セシウムの濃度が8,000ベクレル/キログラムを超える場合には一時保管とすることとしています。測定結果は8,000ベクレル/キログラム以下でした。
 なお、相模原市では、震災後からスラッグの再生利用を見合わせています。

(単位:ベクレル/キログラム)

飛灰(ばいじん)の放射能濃度

採取日	ヨウ素-131	セシウム-134	セシウム-137	セシウム合計
6月29日	不検出	998.6	1,094.80	2,093

スラッグの放射能濃度

生成年月	採取日	ヨウ素-131	セシウム-134	セシウム-137	セシウム合計
平成23年6月	6月29日	不検出	97.4	110.1	208
平成23年2月	6月29日	不検出	不検出	不検出	不検出

排水の放射能濃度

採取日	ヨウ素-131	セシウム-134	セシウム-137	セシウム合計
6月29日	不検出	不検出	不検出	不検出

敷地周辺における放射線量

測定結果は、相模原市内27区画における空間放射線量の測定結果の同区画(麻溝台五丁目公園、6月16日測定)と同レベルでした。

測定結果 (単位:マイクロシーベルト/時間)

測定日	天候	A地点	B地点	C地点	D地点
7月1日	晴れ	0.1	0.1	0.13	0.1

(注)測定値は、1回10秒ごとに10回計測した平均値を掲載しています。

・7/4(月) 第4回原発事故・健康被害影響対策班会議開催

○電力需給・経済対策部会【電力対策計画班】

第23回定例会報告事項

○「節電チャレンジ」の実施結果(資料1)

(実施概要)

- ・実施日時 6/22(水) 午後1時～3時
- ・実施対象 県内全域における、市民、事業者、行政などあらゆる電力需要家
- ・目標削減率 15%

(実施結果)

- ・対前年比削減率 13.4%(県内全域)
- ※市役所本庁舎は31.1%の削減

○市民、事業者等の節電対策に関する広報

- ・市ホームページ
- 「節電関連情報」ページを作成済 (基本方針、節電のお願い、節電メニュー等について情報掲載)
- ・広報さがみはら(7/1日号)
- 節電特集記事を掲載 (節電の必要性や効果的な節電対策、市の支援メニュー等)
- ・地域情報紙(7/1日号)
- 節電記事を掲載 (市民に対する節電のお願い、節電メニュー等)

○計画停電関連

・計画停電の運用方法(資料2)

3月の計画停電を踏まえ、停電時間・停電回数等について運用改善が図られる。

実施までの手順(前日午後6時の警報発令、当日実施2時間前の実施決定等)

・計画停電実施に備えた庁内体制(資料3)

動員体制(局内6名、東京電力2名 計8名体制)

ひばり放送の運用(前日の需給逼迫警報発令時、及び当日実施決定後)

・市民への事前周知

市ホームページに「計画停電情報」ページを作成済み

7/15日号広報さがみはらに記事掲載

○電力供給・経済対策部会【交通対策班】

第23回定例会報告事項

- ・6/24～ JR 東日本：一部の線区において概ね12時から15時の運転本数を通常より削減し「夏の特別ダイヤ」を試行。
- ・～6/30 夏季の計画停電に備えたJR相模線の信号、踏切等への高圧配電工事完了。
- ・7/1～ 小田急電鉄、京王電鉄：使用電力抑制のため特別ダイヤで運行。
- ・7/3～ 神奈川中央交通：7月運行の休日ダイヤを土曜ダイヤに変更。

○電力供給・経済対策部会【経済対策班】

第23回定例会報告事項

- 節電アドバイザーの派遣開始(6/1)
企業の節電対策を促進するため、専門家のアドバイザーを無料で派遣する。(7/4現在40件)
- ハンプレット相模原節電プロジェクト STOP THE 計画停電～めざせ節電名人！の配布開始(6/1)
削減目標、チェックシートなど節電に役立つ情報を掲載した事業者向けハンプレットを配布する。
- 「第3回 東日本大震災に係る産業支援機関合同会議」の開催(6/10)
 - ・趣旨 方が一、計画停電を実施せざるを得ない場合の取り扱いについて東京電力から説明を受け、その内容を踏まえて意見交換を行うもの
 - ・内容 電力供給の現状、計画停電の取扱い説明(東京電力)
節電支援対策説明(相模原市)、節電大賞説明(商工会議所)
意見交換
 - ・出席機関 東京電力(株)相模原支社法人営業グループ、キヤタビラージャパン(株)、機械金属工業団地、テクノ相模、グリーンピア田名、Sia 神奈川、相模原市商店連合会、ハローワーク相模原、県信用保証協会、商工会議所(各部会含む)、津久井地域4商工会、SIC、市産業振興財団、相模原市
- 小口需要向け節電説明会(6/20・6/28)
 - 小口需要家(500kw未満)を対象に国による夏季の節電対策に向けた説明会を開催した。
 - ・会場 産業会館及び南市民ホール
 - ・参加者数 73名
- 「事業所用蓄電器等購入助成金」の募集開始(7/1)
 - 企業が小規模発電機、蓄電器等を導入する場合に費用の一部を補助する。
 - ・対象設備 蓄電器、発電機及び電力計測監視装置
 - ・補助率等 補助率1/2以内。上限10万円(1事業所1回限り)
 - ・募集期間 7/1～8/31
 - ・委託先 相模原商工会議所
- 節電大賞キックオフミーティングの開催(7/4)
 - 相模原商工会議所の工業部会の主催する「さがみはら節電大賞」について、参加企業を召集し、キックオフミーティングを実施した。(参加者60名)
- 震災被災者対象求人について
 - ・ハローワークにおいて、新たに受理した件数(7/1時点)
 - *市内事業所 延べ求人数 82件、延べ求人数 255名

○電力供給・経済対策部会【医療対策班】

第23回定例会報告事項

- 今夏の医療機関の電力状況(節電及び計画停電)について
- 節電について(電気事業法に基づく使用制限)
500kw以上(大口需要家)の病院は、「0%削減」対象、ただし、救急患者治療時は「適用除外」となっている。
- 計画停電について
 - ・医療機関に係る特例により、「緊急かつ直接的人命に関わることを考慮することとなっているが、一部の「救急告示病院」が計画停電の対象となる可能性がある。
 - ・方が一、計画停電が実施され、一部の「救急告示病院」が計画停電の対象となった場合でも、遺漏のない体制づくりを病院協会に要請している。

資料 1

「節電チャレンジ」の実施結果について

- 1 実施日時
平成23年6月22日(水) 午後1時から午後3時まで

- 2 実施結果(県内全域)

目標15%カット(前年同日比)に対し、13.4%の削減。

日時	前年の消費電力①	今年の消費電力②	削減量③	削減率④	気温(横浜市)《前年同日》
6月22日(水) 午後1時～2時	777万KW	671万KW	106万KW	13.6%	31.4℃(1時) 《28.2℃》(1時)
6月22日(水) 午後2時～3時	786万KW	682万KW	104万KW	13.2%	31.0℃(2時) 《28.3℃》(2時)
2時間平均	782万KW	677万KW	105万KW	13.4%	31.2℃ 《28.3℃》

- 3 「節電チャレンジ」当日の消費電力の推移について(県内全域)

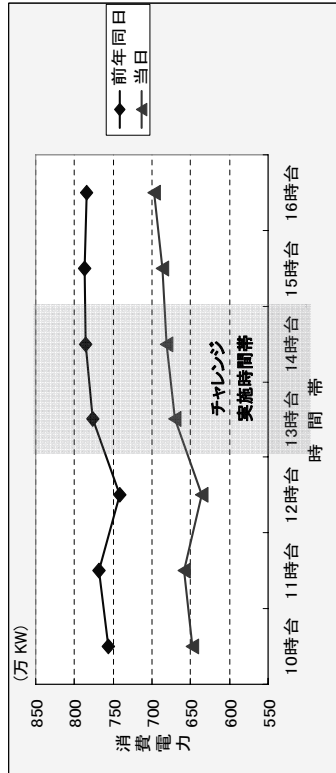

- 4 本市における取組結果について
相模原市役所も一事業者として、常勤の一般職職員の約3分の2に当たる約3千人の職員が、それぞれの職場で昼の休憩時間を午後1時から午後2時にずらす「ランチシフト」を実践。
市役所本庁舎における使用最大電力は、目標15%カットに対し、31.1%の削減。

日時	前年①	今年②	削減量③	削減率④
午後1時～2時	1,140 KW	762 KW	378 KW	33.2%
午後2時～3時	1,080 KW	768 KW	312 KW	28.9%
2時間平均	1,110 KW	765 KW	345 KW	31.1%

資料 2

計画停電の運用について

1. 計画停電の運用改善

- 1 グループあたりの停電回数 **1日1回** (前回は1日複数回)
- 1回あたりの停電時間 **2時間程度** (前回は1回3時間程度)
- 停電の時間帯 **午前9時30分～午後8時** (前回は6:20～22:00)

※今後は、電気の供給ルートの運用変更や、鉄道等への供給方法の見直し等により、3月には停電対象とならなかった地域についても、技術的に可能な範囲で停電対象とすること。

2. 計画停電を実施する際の手順

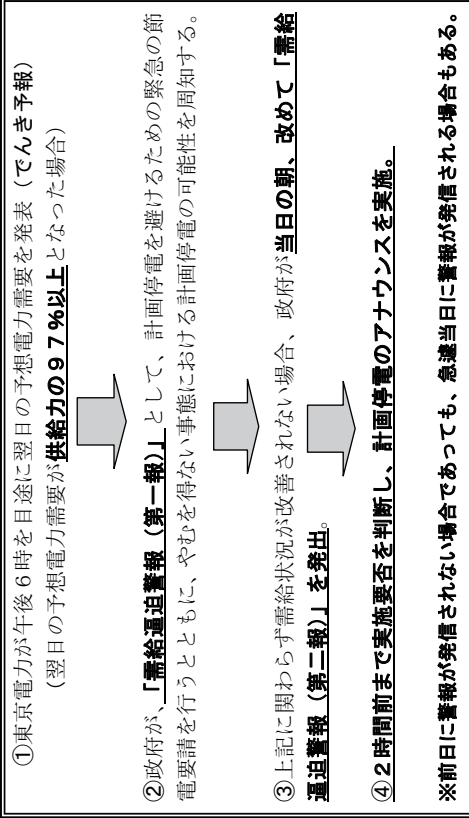

3. 医療機関等に係る特例

夏期の電力需給対策では、「医療機関等については、緊急かつ直接的に人命に関わることを考慮し、変電所の運用改善等によって停電による影響をできる限り緩和していく」とされている。
⇒7月5日現在、具体的な施設等は明らかにされていない。

計画停電実施に備えた庁内体制について

1 情報所の設置と職員体制

「需給逼迫警報」発令時及び計画停電の実施が予定される場合は、市民からの問合せ対応のため、情報所を開設する。

情報所の運営は、計画停電の対応主管課の環境共生部環境政策課とし、職員体制は、環境共生部及び環境経済局各部からの応援職員と東京電力からの派遣職員とする。

【職員体制】

部名	課名	動員職員数
環境共生部	環境政策課	1名
	環境保全課	1名
	水みどり環境課	1名
経済部	公園課	1名
		1名
資源循環部		1名
東京電力相模原支社		2名
合 計		8名

【情報所開設時間】

- ・需給逼迫警報発令時 18:00～22:00頃
- ・計画停電実施予定日 6:30～20:00

2 市民への情報提供

計画停電の実施は、市民生活に多大な影響を与えることから、計画停電の実施が想定される「需給逼迫警報」発令や計画停電実施の決定が発表された場合は、速やかにひばり放送やホームページ等により市民周知を図る。

【ひばり放送】

- ・需給逼迫警報発令時（計画停電実施予定前日の18時頃）
- ・計画停電実施日（実施状況、実施時間に応じて実施）

○ 市民生活対策部会【市・公共対策班】

第23回定例会報告事項

○各課・機関へ市節電対策基本方針に基づく具体的な対応を依頼（5月30日）

・本庁舎による取組みの開始（6月1日から）

・大口需要家（契約電力500kw以上）の所管課へ具体的節電計画の策定を依頼（提出期限6月3日）

・小口需要家（契約電力500kw未満）の所管課へ節電行動計画の策定を依頼（提出期限6月10日）

○電力使用制限令発令（7月1日）

電気事業法第27条に基づき、東京電力管内で契約電力が500kw以上の大口需要家に対して、15%削減（夏の同期間における使用最大電力）の制限を実施するよう、経済産業省大臣が発令した。

・本市の対象施設（大口需要家）と主な対策

- ① 本庁舎：空調のフロア輪番停止、照明のフロア、時間外専用スペースの確保、節電マナーの活用（6月1日より実施）
- ② グリーンホール相模大野：客席電光の減光、空調の削減（熱源発生装置4基→2基）
- ③ 横山公園：野球場ナイターは平日開放なし、テニス場ナイターは平日の輪番休場導入
- ④ 淵野辺公園：野球場ナイターは平日開放なし、テニス場ナイターは平日の輪番休場導入、
- ⑤ 相模原市総合保健医療センター：照明の削減、設定温度28℃を超過させない
- ⑥ 北清掃工場：午前中に粗大ゴミ処理施設を稼働させる
- ⑦ 南清掃工場：常時2炉運転を計画的に行い、削減率100%を目指す

○本庁舎の取り組み状況

・時間外専用スペース：第2会議室棟に開設、使用人員13名（7月4日現在）

・蛍光灯の取り外し：トイレなどの蛍光灯を約2,000本取り外し

・プリンター、コピー機の稼働台数の削減：プリンターについては、現在16台削減で調整中、コピー機は1台、簡易印刷機は2台を削減（全体数：プリンター117台、コピー機30台、簡易印刷機11台）

・「見える化」の実施：ホームページに本庁舎の節電状況を掲載

相模原市役所本庁舎 使用最大電力

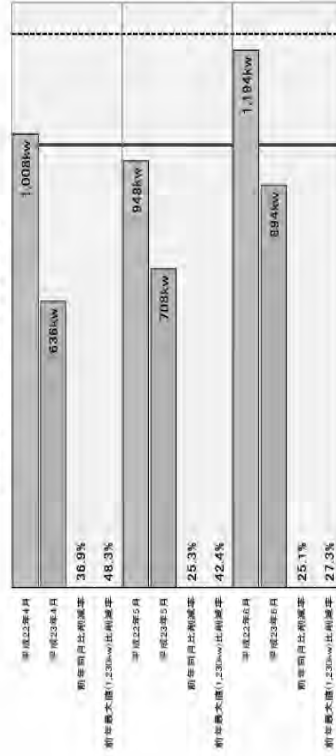

目標値 (約1,200kw) 達成

○スポーツ施設の夜間照明設備の一部再開

7月9日から8月31日まで

- ・土、日、祝日は、ナイター開放(午後5時30分～午後9時30分)
 - ・平日は、午後7時30分～午後9時30分のみ開放(週1回輪番休場)
- 計画停電の対応策
- ・6月29日 関係担当者との会議
 - ・情報伝達に係る連絡網を作成
 - ・今後、各施設が停電になった場合の対応について対応策を講じていく

○ 市民生活対策部会【公共施設設備旧整備班】

第23回定例会報告事項

本市施設の被害状況並びに復旧状況

平成23年5月31日現在

	全 体		修 繕 済		修 繕 予 定		備 考
	件数	金額(千円)	件数	金額(千円)	件数	金額(千円)	
公共施設 (内小中学校分)	89 (62)	191,565 (100,000)	34 (18)	11,218 (2,721)	55 (44)	180,347 (97,279)	
道路等インフラ	2	7,440	1	140	1	7,300	
合 計	91	199,005	35	11,358	56	187,647	

※下線部分は前回より変動があったもの。

前回との比較

修繕済となった施設(9施設)

青少年学習センター、相模原駅自動車駐車場、小学校(4校)、中学校(3校)

以上

○ 市民生活対策部会【市民くらし対策班】

第23回定例会報告事項

1 「震災に便乗した悪質商法110番」の結果について

5月25日(水)～31日(火)まで、県下一斉に実施。

・実施場所: 市内3箇所の消費生活センター(北、相模原、南)

・実施時間: 9時～12時、13時～16時

・実施結果: 本市での相談は4件(県内全体では38件)

・相談内容: 被災地の復興支援を装った出会い系サイトによる迷惑メール。

放射能の除去や、身体にたまった悪いものを出すといったサブスクリプション購入の解約について等。

2 一般家庭向けの節電キャンペーン

電力対策計画班が策定した「効果的な節電の呼びかけ等に関する取組方針」に基づき実施するもの。

名称: 「さがみはら 家族で節電 キャンペーン」

目的: 今夏に見込まれる節電対策について、一般家庭でも、電気使用量前年比 15%以上の削減を目指し、家族ぐるみで節電に取り組んでもらう。

対象: 市内一般世帯(約30万世帯)

期間: 7月～9月分(東京電力から毎月の検針時に発行される「電気ご使用量のお知らせ」に記載の年月分)

応募方法: 東京電力発行の「電気ご使用量のお知らせ」と所定の応募用紙を、各区役所地域政策課、各まちづくりセンター・出張所で提出。

記念品: 毎月抽選で150名(3カ月合計で450名)にLED電球を贈呈(記念品は環境共生部にて対応)

記念品は、各区役所地域政策課、各まちづくりセンター・出張所で引渡し。

周知: 広報さがみはら7月1日号にて告知、7月15日号及び市ホームページにて詳細周知

	発災当日 (平成23年3月11日)	発災後1週間 (3月12日～17日)	発災後2週目～1か月 (3月18日～4月10日)	発災後2～3か月 (4月11日～6月10日)	発災後4か月目以降 (6月11日～)
【災害対策全般】 【市民生活対応関連を含む】	<ul style="list-style-type: none"> 「地震災害警戒本部体制」(レベル2)に基づく職員体制が敷かれていたにもかかわらず、市内広範囲で同時期に生じた帰宅困難者及び自主避難者への同時対応で混乱が生じた ⇒ 地域防災計画に「帰宅困難者対応」が明示されていない不備 職員との災害対策知識と自らの役割に対する認識不足と対応に係る指示の不徹底 発災時に必要となる国・県や他団体・機関等の緊急連絡先の不備 市内公共施設間の緊急時の相互連絡方法・手順の不備 民間施設内公共施設の停電対策等インフラ途絶の際の具体的な手順の不備 帰宅困難者の発生を抑制するための企業や学校との連携・啓発 避難所における非常発電設備の燃料補給のあり方 職員のデジタル地域防災無線取扱いの習熟不足 地震に限らず台風等の風水害でも発生する自主避難者に対する公共施設の位置づけの見直し ライフライン事業者との情報伝達方法の見直し 被災地以外においても通信手段が確保できないことが明確になったため、平時からの通信手段の多量化及び被災時においても有効に機能する機器の導入が早急に必要な 	<ul style="list-style-type: none"> 【全般】 緊急的に集中する市民からの問い合わせへの対応整備 → 通信事業者との協定等が必要 大震災対応体制の整備の遅れ、体制の公的位置づけの検討 【交通関連】 交通インフラが広域かつ同時期にマヒした場合の情報収集及び市民への情報提供の具体的な方法・両者共通の具体的な手順書の不備 交通事業者との情報連絡方法の確認とルール化 大規模停電時には、同一鉄道事業者内でも路線によって運行・運休の差が生じるため、電送経路の明確化と事前把握 【ライフライン関連】 ライフライン事業者との情報伝達方法の見直し。特に事故発生時の市民への影響想定と対応策の即時情報伝達の義務化検討 【原発・計画停電関連】 原発事故に対する放射能対策に係る対応想定の不備 被災した公共施設の再開にあたっての基準の不備 計画停電に備えた各施設の対応マニュアルの検討 計画停電に係る市民生活への影響把握と正しい情報の市民への提供方法の早急な検討 計画停電に伴う、業務体制の見直しが必要(BCP策定時の対応策反映を検討する必要がある) 市民の間に急速に広がる不安への対応 【医療・市民生活関連】 震災後の不正確な情報による買い占めや必要以上の購入などの購買行動に対する正しい情報提供と理性的な行動についての意識啓発 生活用品の品薄やガソリン不足の状態が続いた際の市民一人ひとりの意識啓発 計画停電の際の医療機関への電気供給の確保とルール化 【被災者受入れ関連】 被災地からの避難者受入体制の早期立上げ 【公共施設関連】 公用車両においてもガソリン不足が生じたため、平常時の補給目安の見直しが必要 	<ul style="list-style-type: none"> 【全般】 緊急的に集中する市民からの問い合わせへの対応整備 ⇒ 通信事業者との協定等が必要 【交通関連】 交通機関が大規模に運休した場合の代替手段確保や早期復旧に向けた市と交通事業者の間の連絡体制の拡充整備 大規模停電時には、同一鉄道事業者内でも路線によって運行・運休の差が生じるため、電送経路の明確化と事前把握が求められる 【ライフライン関連】 ライフライン事業者との情報伝達方法の見直し。特に事故発生時の市民への影響想定と対応策の即時情報伝達の義務化検討 【原発・計画停電関連】 放射能汚染による水道水、食品等への影響に伴う監視体制の検討 福島第一原発の水素爆発事故後の具体的な状況についての情報入手手段 放射能汚染食品・水の検査用機器の設置検討 計画停電に係る市民生活への影響把握と周知方策の充実が必要 (4月) 放射能汚染に対する市民意識が非常に高まっている。特に水道水に対する問い合わせが多く占める ⇒ 計画停電が回避され市民生活が正常化 【医療・市民生活関連】 生活用品の品薄やガソリン不足の状態が続いており、市民一人ひとりの意識啓発が必要 (4月) 乾電池を除いて、生活用品の品薄やガソリン不足の状態が改善傾向にある 【被災者受入れ関連】 適切な被災者受入体制整備と今後の増加に備えた受け入れ施設の拡充 【公共施設関連】 公共施設の休館等による指定管理者との協定上の取り扱いの検討 公用車両平常時の燃料補給目安の見直しが必要 	<ul style="list-style-type: none"> 【全般】 市の節電対策について検討 【交通関連】 運転状況、代替手段の有無等情報連絡に係るルール化が必要 【原発・計画停電関連】 ホームページ等による正しい情報の提供、周知の継続 子供関連施設の放射線量測定が求められる ⇒ 小中学校及び保育所・幼稚園の空間放射線量や学校プールの放射能濃度測定を開始 【被災者受入れ関連】 本市へ避難している方々への情報提供手段について検討 避難者のニーズにあった情報の提供 【公共施設関連】 公共施設の節電対策についての検討 公共施設の被災情報について報告要領の検討 	<ul style="list-style-type: none"> 【原発・計画停電関連】 放射能汚染飛散への市民の不安の高まり 放射能汚染による水道水、食品等への影響に伴う監視体制強化を実施 ホームページ等による正しい情報の提供、周知の継続 除去物の保管、処分方法の検討 市民の安心のための放射線量測定が求められる ⇒ (6月) 清掃工場、し尿処理施設の灰・汚泥の放射能濃度測定を開始 (8月) 小中学校、保育所の給食用材料の事前調査測定を開始 (10月) 保育所、幼稚園、公園等の子供関連施設の灰といなどの清掃、測定を開始 (11月) 小中学校、保育所の給食用調査測定を開始
	<ul style="list-style-type: none"> ○発災時に有効に機能する災害対策体制の明確化 → 災害対応体制の見直し ○駅周辺の帰宅困難者対策 → 駅前混乱対策の拡充 	<ul style="list-style-type: none"> ○鉄道やライフラインが広域・同時期にマヒした場合の対応策 ○災害の自称为市民生活に与える影響の把握と対応策 → 災害対応体制の見直し 	<ul style="list-style-type: none"> ○計画停電時の業務継続体制 → 災害対応体制の見直し ○放射能が市民生活に与える影響把握と対策 → 放射能対策 	<ul style="list-style-type: none"> ○関係機関との連携強化 → 災害対応体制の見直し ○放射能が市民生活に与える影響把握と対策 ○放射能に対する市民の不安の高まり都市の対策強化 → 放射能対策 ○支援体制の拡充、受援体制の具体的な検討 → 広域応援体制の充実 	

第24回東日本大震災相模原市災害対策本部定例会
(兼)第2回危機管理責任者会議

平成24年3月13日(火) 16時30分～
第一特別会議室

1 1年間の取り組みについて

(1) 取組結果の概要

(2) 市民周知等について

(3) 地域防災計画への反映について

2 今後の体制について

3 その他

市民等への周知について（案）

1 目的

本日記配布の「相模原市東日本大震災に係る1年間の取組」をもとに、東日本大震災以降の本市の取組などについて、冊子・パンフレットを作成・配布し、広く市民・企業等へ周知するとともに、防災・減災への意識啓発を行う。

2 周知方法

(1) 取組概要冊子の作成・配布

取組の概要について、冊子を作成し、市関係機関に配架するとともに、商工会議所（商工会）や企業、団体など支援協力者へ配布する。

(2) 市民向けリーフレットの作成・配布

被災地支援にとどまらず、市民の安心のために実施している放射能対策など、東日本大震災以降の本市の取組やその課題、今後の地域防災計画見直しの概要など、本市の防災対策について市民向けのリーフレット等を作成し、周知・啓発を図り、市民の不安解消の一助とする。

(3) その他

市ホームページ等により、必要に応じて周知を図る。

以上

東日本大震災における1年間の取り組みの検証において確認できた課題等一覧表（主なもの）

	発災当日 (平成23年3月11日)	発災後1週間 (3月12日～17日)	発災後2週目～1か月 (3月18日～4月10日)	発災後2～3か月 (4月11日～6月10日)	発災後4か月目以降 (6月11日～)
【被災地復興支援関係】	<ul style="list-style-type: none"> 即時の被災地の状況把握方法・手順の定型化と担当の明確化 発災時に求められる支援内容の検討 災害状況に応じた募金窓口の設置要件やボランティア体制の検討 	<ul style="list-style-type: none"> 即時の被災地の状況把握方法・手順の定型化と担当の明確化 被災地の情報伝達手段が途絶している際の被災地の状況把握方法及び手順の最適化 発災時に求められる支援内容の検討、特に発災直後、3日後、1週間後など段階に応じた支援内容の整理とそれに対応した被災地支援内容の充実と支援スピードの加速 市内企業者からの支援申し出に対する受け入れなど、篤志への対応体制の検討→募金窓口の早期設置 消防をはじめ被災地支援における継続した職員派遣体制の整備 	<ul style="list-style-type: none"> 即時の被災地の状況把握方法・手順の定型化と担当の明確化 被災地の状況に応じた柔軟な支援体制の検討 被災地を支援するための支援者としての体制整備・運用 企業や市民の意向が生きる形で支援ルール及び体制の整備 支援が続く義援金、応援金の被災地への継続した送金が求められる 発災後時間の経過とともに求められる支援内容の検討 被災地のガレキ受入れについて、広域的な支援の検討 	<ul style="list-style-type: none"> 発災後2か月だったが、要援護者に対する対応はできていない状態だった。 派遣職員間の情報の共有が必要と感じた。情報共有できることが安心感につながる 派遣職員に対しては、帰ってからのフォローが必要。しばらくたってから精神的に影響が出てくる。 専門職の場合は、何度も行くようになる可能性があるため、交代要員の確保が必要 医師との連携は、良好にできた。 宿泊する施設が整っているのであれば、派遣期間の長期化は可能 市民は生活に慣れてきた感があった。物的な要求も変わってきていて、お湯や、爪切りなどのロット単位ではないものなどへの要求が生じた。 支援物資については、臭いを放っている衣類や避難所から返却された食品の整理も必要 	<ul style="list-style-type: none"> 発災後2か月だったが、要援護者に対する対応はできていない状態だった。 派遣職員間の情報の共有が必要と感じた。情報共有できることが安心感につながる 派遣職員に対しては、帰ってからのフォローが必要。しばらくたってから精神的に影響が出てくる。 専門職の場合は、何度も行くようになる可能性があるため、交代要員の確保が必要 医師との連携は、良好にできた。 宿泊する施設が整っているのであれば、派遣期間の長期化は可能 市民は生活に慣れてきた感があった。物的な要求も変わってきていて、お湯や、爪切りなどのロット単位ではないものなどへの要求が生じた。 支援物資については、臭いを放っている衣類や避難所から返却された食品の整理も必要
【被災地復興支援関係】 派遣職員とボランティア		<p>【支援の視点】</p> <ul style="list-style-type: none"> 事前に友好都市間で何をやるのかの取り決めが必要 現地では、自分たちが何をすべきなのかが、見えない状況、事前のマニュアルが必要 被災地が広い、被災していない近隣都市に前線基地を作り、そこから支援に向かう方法もある 遺体が次々に上がってくる状況で、埋火葬はボランティアではできない。職員が関わるのであれば、その後のP.T.S.D対策が必要 報告、調整の市の窓口が明確になっていないため、情報連絡に支障があった まずは情報収集のための先遣隊の役割が非常に重要 棺と納体袋とドラフイスは現地で特に感謝された 派遣隊の必要物品をあらかじめ準備しておく必要がある 派遣職員の確保・確保が必要 1週間という派遣期間は妥当。発災から1ヶ月程度は業務が多いため、体力面からも1週間程度。発災から1ヶ月以降は派遣期間を長くしてもよいのではないか 活動時間が訪問活動とその他の記録書作成作業を含めると12時間ほどとなるので人により疲労がたまる 市内での連絡、引き継ぎ、申し送りができない。帰庁後の報告も、各班の状況、課題等がつながっているのか、現場を見てきた人間の情報をつなげることで、次に送り込む際の対応ができるのではないか <p>【支援（被災地）の視点】</p> <ul style="list-style-type: none"> 情報伝達手段が大船渡の災害対策本部の衛星携帯電話1本だけでほとんど情報を受発信ができない状況だった 被災地の受け入れ体制が少くともあれば効果的な活動ができるようになる 被災者は怪我をしても気づかない。骨折が数日たって気づくということもあった 各自身体からの派遣職員やボランティア看護婦などがどんどん入ってきており、仕事の割り振りをするのが大変 	<p>【支援（被災地）の視点】</p> <ul style="list-style-type: none"> 情報収集担当を位置づける必要がある。特に専門職は情報収集の後必要な人材を送り込んでほしい 現地に到着してから引き継ぎをするが、新着いて、すぐに支援活動に入るため、引き継ぎができない状況だった。派遣引継ぎタイムの検討が必要 派遣職員については、司令塔となって業務をコントロールできる長期派遣の職員と実際に現場で活動する短期派遣の職員と組み合わせが効果的 <p>【支援（被災地）の視点】</p> <ul style="list-style-type: none"> 避難所には情報が伝わるが、自宅避難者には情報が伝わりにくい 発災後、初期の段階では心のケアより身体的なケアのニーズが多い 本市に市民病院がなかったため、薬の備蓄等について医療機関との協力が重要 本市が支援を受ける場合に派遣職員の業務をコーディネートできる指針等が必要 自課の職員が避難所担当職員に選任されている場合、自課の業務継続が難しい 本市について、避難所運営のあり方を検討する必要がある 一途な患者、高齢者などへの食事、車椅子の方が生活できる環境、酸素を使用している人、オムツの交換など仕切りのある場所の確保 	<p>【支援（被災地）の視点】</p> <ul style="list-style-type: none"> 支援隊は全国から来るため、人手は足りているが、指示を出す人間がいない 受け入れる側（被災地の職員）もシフト制をとって休息させる必要がある。ルールとして定着させなければ、無理をして働くようになってしまう 	

○発災時に有効に機能する災害対策体制の明確化
⇒災害対応体制の見直し
○支援体制の拡充、受援体制の具体的検討
⇒広域応援体制の充実

○ライフラインが広域・同時にマヒした場合の対応策
○災害時に有効に機能する災害対策体制の明確化
⇒災害対応体制の見直し
○支援体制の拡充、受援体制の具体的検討
⇒広域応援体制の充実

○災害時に有効に機能する災害対策体制の明確化
⇒災害対応体制の見直し
○支援体制の拡充、受援体制の具体的検討
⇒広域応援体制の充実

○災害時に有効に機能する災害対策体制の明確化
⇒災害対応体制の見直し
○支援体制の拡充、受援体制の具体的検討
⇒広域応援体制の充実

地域防災計画への反映について

本市の1年間の取り組み検証結果を踏まえ、専門委員会やプロジェクトチームによる検討を加えて、次のとおり地域防災計画への反映検討を進める。

1 地域防災計画見直しの視点

(1) 第1ステップ

東日本大震災発災時の対応を踏まえ、本市の喫緊の課題について具体的解決を図ることを

目的とする。

- ◆ 減災対策の推進
発災時の生命の安全確保を第一に、地域特性を考慮した防災・減災対策を推進する。
⇒ 情報提供手段と避難対策見直し(孤立対策、河川流域の洪水対策の拡充、火災延焼対策、液状化対策、高層ビル対策)等
- ◆ 地域防災力の強化
防災にとどまらず、発災時にも市民や地域自らが災害拡大等に対応できる体制作りに向けた支援検討を行う。
⇒ 自助・共助の取組や組織作りに対する支援、発災時対応力の強化
- ◆ 駅前混乱対策の拡充
被災者及び帰宅困難者が発生する鉄道駅周辺の混乱対策の拡充を図る
⇒ 想定対象災害の拡大、帰宅困難者対策の拡充(一時滞在施設、災害時帰宅支援ステーション、災害時要援護者に対する視点)等
- ◆ 放射能対策
本市が実施している対策を反映するとともに、広域における支援・受援体制の検討を行う
⇒ 正確な情報や対処方法の普及啓発、原発事故による放射性物質の飛散対応、広域の視点による支援と受援体制の検討、廃棄物処理(受入、処理依頼)、他都市との協調・整合等
- ◆ 広域応援体制の充実
九都県市広域防災プラン等に基づく広域的な支援体制の拡充を図るとともに、受援体制の具体的検討を行う
⇒ 九都県市、指定都市、友好都市等との支援・受援体制の整備
- ◆ 災害対応体制の見直し
発災時に有効に機能する災害対策体制の明確化を図る
⇒ 災害対策本部組織の見直し、各関係機関等との連携強化(災害時医療体制、災害救援ボランティア体制(支援・受援)、職員の初動体制見直し、災害時における公共施設の位置付け再整理

(2) 第2ステップ

平成24年度に予定される国・県の被害想定の修正を受けた見直しを行う。

*一部第1ステップからの継続検討項目を含む

- ◆ 被害想定の見直し
⇒ 具体的数値化等
- ◆ 減災対策の推進
⇒ 減災目標の設定
目標達成施策の明示・予算措置等
- ◆ 広域的視点による支援受援体制の検討
- ◆ その他必要な事項

(3) 防災計画見直しとともに実施する事業予定

- 防災条例の制定…平成25年4月施行を目的
 - 市業務継続計画の策定…平成25年度策定を目的
- 2 今後の予定(第1ステップに係る主なもの)
- 3月……………防災会議、専門家委員会設置(第1回)
 - 4月……………専門家委員会(第2回)
 - 5月……………専門家委員会(第3回)
 - 6月……………防災会議(修正案作成)、議会全員協議会説明
 - 7月……………パブコム、区民会議説明
 - 8月……………県説明
 - 9月……………防災会議→計画修正

東日本大震災相模原市災害対策本部の移行について（案）

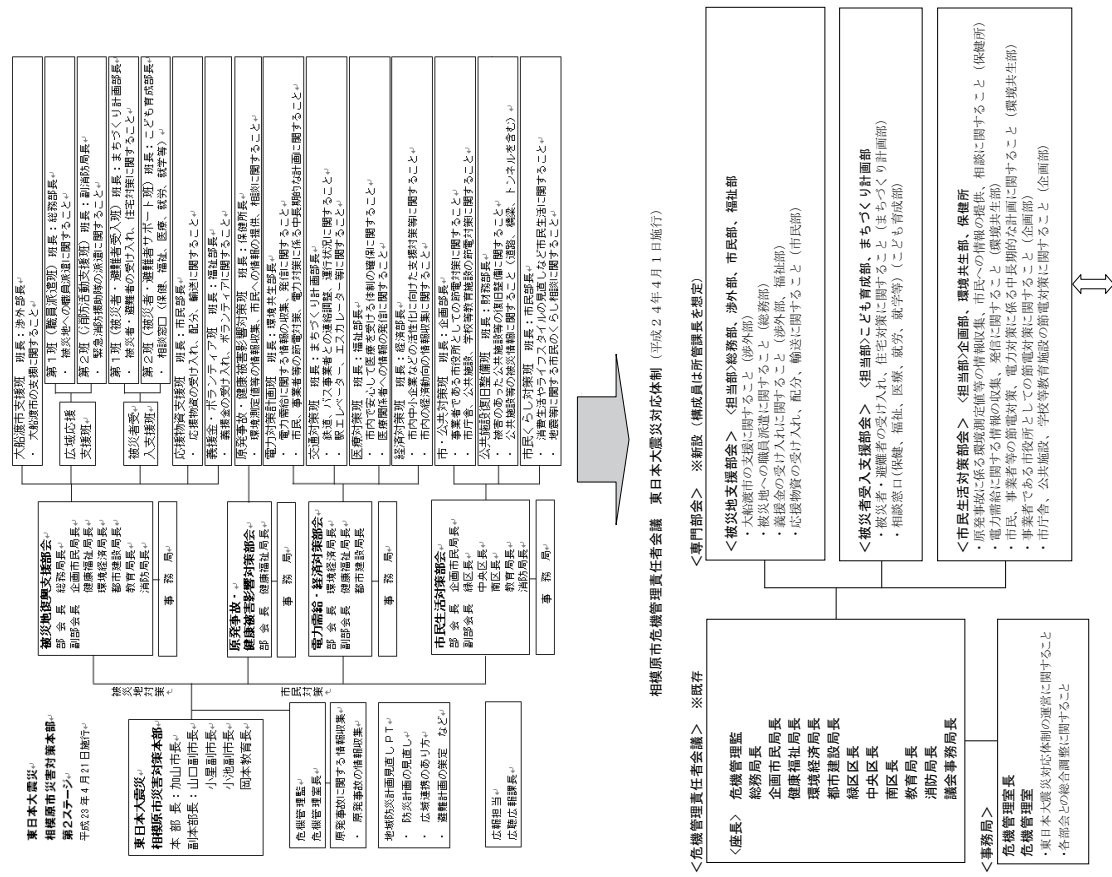

【放射能対策連携調整会議】※既存
 地域保健課長、企画政策課長、財務課長、健康福祉総務室長、保健衛生課長、衛生試験所長、環境経済総務室長、環境保全課長、都市建設総務室長、放射能対策に関する施策の検討及び調整に関すること
 ・放射能対策に関する情報交換に関すること
 ・その他放射能対策に関すること

相模原市地域防災計画修正等スキーム（案）

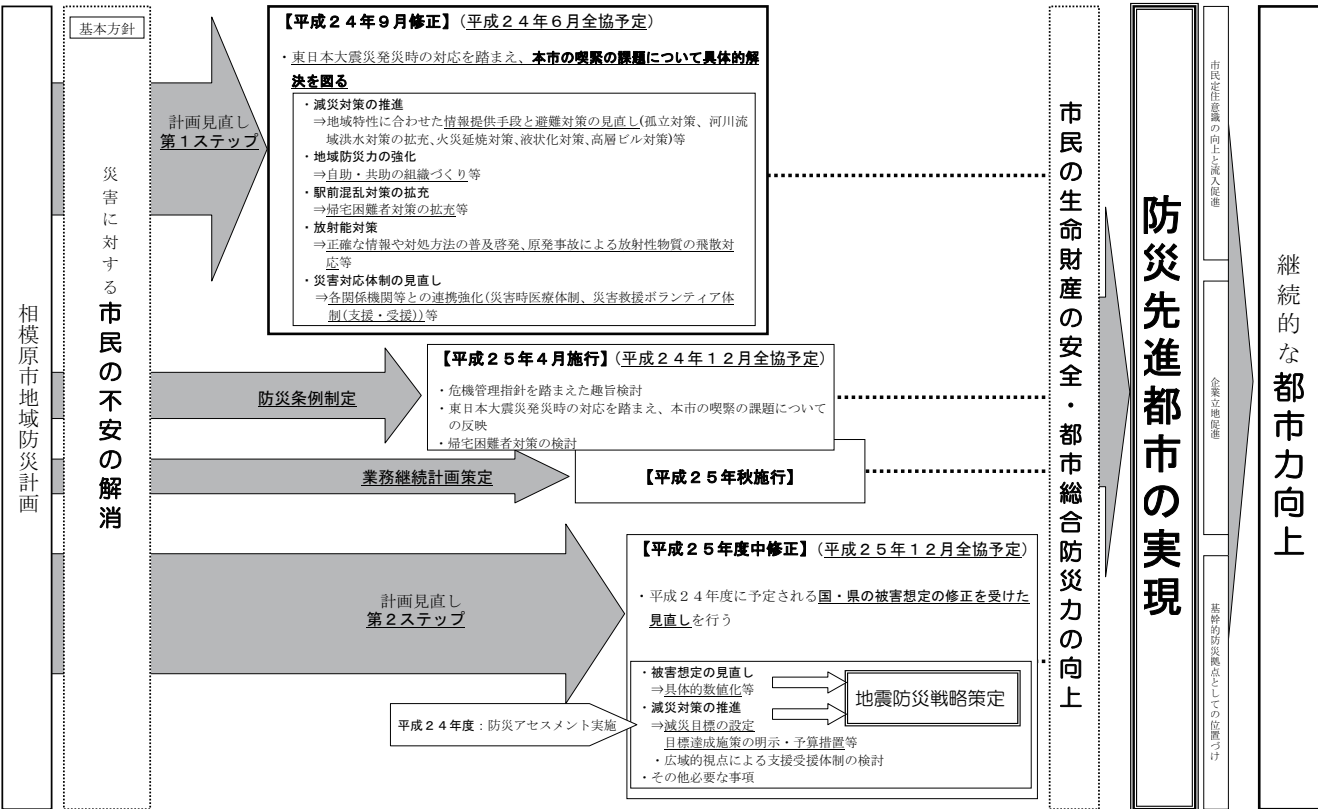

○被災地復興支援部会【大船渡市支援班】

第24回報告事項(平成23年12月10日から3月9日まで)

○人的支援(職員派遣)

<現在活動中>

- ・大船渡市災害復興基本方針策定(長期) 6/28～H24年3月末まで(予定) 1名
- ・介護支援業務(短期・第12班) 11/30～12/12 帰庁予定 2名
- ・災害援護資金給付業務(短期・第32班) 12/1～12/13 帰庁予定 2名
- ・ガレキ撤去の現場立会い(短期・第10班) 12/1～12/16 帰庁予定 1名

○物的支援

⇒3/13から、計24便(25台=4t車×17台、10t車×8台)を搬送

※企業・団体等による応援派遣状況

- ・2/11 (社)神奈川県トラック協会相模地区支部青年部会(義援金贈呈、炊き出し)

○その他

- ・1/20 大船渡市児童との交流活動等を紹介する展示コーナーを本館ロビーに設置
- ・3/7 星ヶ丘二葉園の園児と大船渡保育園の園児とが手紙での交流を始める
- ・3/8 ヒョウタン愛好家の小菅さん(中央区田名在住)から起き上がりヒョウタン29個寄贈

●大船渡市の状況(2/22現在)

- ・避難所 8/28をもって全ての避難所を閉鎖(3/15時点60箇所8,737人)
- ・応急仮設住宅 完成、入居済1,801戸

○被災地復興支援部会【広域応援支援班 第1班(職員派遣班)】

第24回報告事項(平成23年12月10日から平成24年3月9日まで)

○大船渡市への職員派遣

<12/10～3/9までの派遣状況>

- ・12/11～12/20、計1班2名(事務職1名、保健師1名)を派遣した。活動内容:介護支援業務等
- ・12/12～2/24、計4班9名(事務職9名)を派遣した。活動内容:災害援護資金給付業務等
- ・12/15～2/24、計5班5名(土木職5名)を派遣した。活動内容:瓦礫撤去の現場立会い等

<現在活動中>

① 中長期派遣

- 6/28～3/末(予定) 管理職(土木職)1名
活動内容:大船渡市災害復興基本方針の策定等

② 短期派遣

- 2/23～3/9(予定) 2名(事務職2名)、3/8～3/23(予定) 2名(事務職2名)
活動内容:災害援護資金給付業務等
- 2/23～3/9(予定) 1名(土木職1名)、3/8～3/30(予定) 1名(土木職1名)
活動内容:瓦礫撤去の現場立会い(安全管理)

⇒ 3/13～、延べ251名を派遣した(内7名が現在も活動中)。

【活動内容:物資集積所の管理運営・事務調整(事務職等)112名、災害援護資金給付業務(事務職等)37名、大船渡市災害復興基本方針の策定(土木職)1名、防災活動支援等(消防職)9名、健康相談等(保健師等)25名、こころのケア(精神保健福祉士等)18名、施設調査(建築職等)6名、介護支援業務(保健師等)26名、瓦礫撤去の現場立会い(土木職)17名】

○行政事務支援班派遣(石巻市)

- ・1/20～1/27と3/9～3/16(予定)、計2班2名(事務職2名)を石巻市へ派遣した。

○平成24年度の被災地への職員派遣予定(長期派遣)

- ・派遣期間:平成24年4月1日～平成25年3月31日(通年もしくは半年交代の派遣)
- ・派遣先:大船渡市(5名)

- ① 土地の現況調査等関係事務(事務職)
- ② 生活保護受給者の相談・指導(社会福祉)
- ③ 仮設住宅入居高齢者の福祉サービス業務(事務職)
- ④ 被災した市道等の災害復旧工事及び設計監督業務(土木職)
- ⑤ 都市計画、復興計画等の策定・監修(土木職)

石巻市(1名)

① 家屋調査事務(事務職)

仙台市(2名)

- ② 復興公営住宅の整備に係る基本方針の策定等(建築職)
- ③ 防災集団移転促進事業に係る用地関連業務(事務職)

○被災地復興支援部会【広域応援支援班 第2班(消防活動支援班)】

第24回報告事項(平成23年12月10日から平成24年3月9日まで)

○特に報告事項はありません。

○被災地復興支援部会【被災者受入支援班 第1班】

第24回報告事項(平成23年12月10日から平成24年3月9日まで)

1 神奈川県被災者受入住宅の入居状況(平成24年3月9日現在)

- ① 県全体 : 432戸/1,219名
- ② うち本域内 : 42戸/126名
- ③ うち本市営住宅 : 6戸/17名(市営鳩川住宅、市営上九沢団地)

※第3次募集まで実施。受付終了。

2 神奈川県被災者用民間賃貸住宅の入居状況(平成24年3月9日現在)

県が民間賃貸住宅を借り上げ、応急仮設住宅として提供。

- ① 県全体 : 699戸/1,661名
- ② うち本域内 : 80戸/175名(うち5戸/11名は、本市避難者用無償住宅コーディネート事業からの制度移行)

※受付期間:平成23年8月1日から9月30日まで。

※災害救助法の適用有り。(被災県が経費を負担)

3 避難者用無償住宅コーディネート事業の入居状況・経過(平成24年3月9日現在)

	民間	市営	合計
受付締切後最大入居者数	12世帯 33名	0世帯 0名	12世帯 33名
退去者数	4世帯 15名	0世帯 0名	4世帯 15名
被災者民間賃貸制度への移行	5世帯 11名	0世帯 0名	5世帯 11名
現在入居者数	3世帯 7名	0世帯 0名	3世帯 7名

※受付期間:平成23年4月25日から7月29日まで。

○被災地復興支援部会【被災者受入支援班 第2班】

第24回報告事項(平成23年12月10日から平成24年3月9日まで)

- ・2/15 「澗水都市さがみはらフェスタ実行委員会」から市内避難者に茶菓子(20,387円相当)の寄付を受ける
- ・3/9 市内避難者に対し、4月7日の「市民桜まつり」において、2回目となる「市内避難者同士の交流の場「ふれ愛」実施」の実施のご案内及び市からの周知事項を郵送した 発送件数169件

○避難者相談窓口における相談業務(12/10~3/9)

相談者 20名(4/4~3/9までの累計 340名)

相談件数 32件(4/4~3/9までの累計 589件)

○全国避難者情報システムによる情報提供画面の受付数(12/10~3/9)

受付数 62名(4/25~3/9までの累計 433名)

避難者数 367名(平成24年3月9日現在)

※12/7の訪問結果等で、市外に転居が確認できた避難者を除いたもの

○被災地からの就学相談等の状況 ※()内は前回数

新学年別	就学決定	就学決定
小1	4(5)	4(4)
小2	4(4)	2(2)
小3	4(5)	0(0)
小4	3(3)	6
小5	3(3)	(6)
小6	5(6)	
小学校計	23	29
(前回数)	(26)	(32)

○ 被災地復興支援部会【応援物資支援班】

第24回報告事項(平成23年12月10日から平成24年3月9日まで)

報告事項なし

○ 被災地支援部会【義援金・ボランティア班】

第24回報告事項(平成23年12月10日から3月9日まで)

○ 義援金

1 市義援金

日本赤十字社を通じ被災地へ送金。被災地では、現地における義援金配分委員会の定めた基準により被災者に配分。

・3/9 集計分 市義援金累計 98,458,551 円(前回12/9から4,986,354 円増)
 一般分 94,939,493 円 (うち 100 万円以上大口 15 件 46,105,290 円)
 職員分 3,519,058 円

・12/16 日本赤十字社神奈川県支部に350万円送金(第6回)
 ・2/22 日本赤十字社神奈川県支部に150万円送金(第7回) 送金累計 9800万円

※義援金の受付期間を平成24年9月30日迄延長することを日本赤十字社が決定(従来は3月31日の予定)

2 頑張れ大船渡 銀河連邦応援金

・3/9 市義援金累計 155,865,499 円(前回 12/9 から 4,015,059 円増)
 (うち 100 万円以上大口 36 件 85,726,736 円)

・12/28 大船渡市に送金(第13回目 3,970,005 円)

・3/9 大船渡市に送金(第14回目 1,614,448 円) 送金累計 155,865,499 円

義援金合計(3/9 現在集計分) 254,324,050 円 (前回 12/9 から 9,001,413 円増)

○ ボランティア

・引続き、市社協ボランティアセンターで情報提供を行う。

・災害ボランティアセンター運営訓練と被災地活動報告(市社協)

～東日本震災での支援活動から学んだこと～

第1部 大船渡市での相模原市民による災害ボランティア活動報告等

相模原市民による大船渡市での災害ボランティア活動と釜石市への市社協職員派遣の報告

第2部 災害ボランティアセンター運営訓練

市民参加による災害ボランティアセンターの運営訓練と被災地で活動した足湯や写真洗浄等の災

害ボランティア活動の体験

会場 あじさい会館、市体育館、市民会館

日時 平成24年1月21日(土) 午前10時～午後5時

参加者数 第1部 198 名 第2部 70 名

○ 原発事故・健康被害影響対策部会【原発事故・健康被害影響対策班】

第24回定例会報告事項

・市民からの問合せ 8:30～17:15 のみ対応

食品関係	水道水関係	動物関係	その他	計
12/10～3/12 まで	18	4	1	4
累計	1,268件(H23.3/15～H24.3/12まで)	うち最多は水道関係579件		27

・水産物の放射能濃度測定結果

12月6日～3月12日に神奈川県から、県内で水揚げされた水産物の放射能濃度の測定結果が公表された。これによると、検査した水産物の測定値は、いずれも食品衛生法上の暫定規制値を下回るものであった。

・食品の放射能濃度測定結果

12月9日から3月12日にかけて神奈川県から、本市を含め県内で生産された食品の放射能濃度の測定結果が公表された。

採取日	種類	産地	核種別放射能濃度 [Bq(ベクレル)/kg]
2月23日	卵	相模原市	0.6 未満 0.7 未満 0.7 未満
2月16日	ニンジン	相模原市	- 0.7 未満 0.7 未満 0.8 未満
2月13日	コマツナ	相模原市	- 0.6 未満 0.9 1.3
1月26日	ジャガイモ	相模原市	- 0.8 未満 0.8 未満 0.7 未満
1月23日	ハクサイ	相模原市	- 0.6 未満 0.8 未満 0.8
12月26日	サガミグリーン	相模原市	0.6 未満 0.6 未満 0.7
12月15日	ダイコン	相模原市	- 0.6 未満 0.7 未満 0.7 未満
12月12日	ブロッコリー	相模原市	- 0.7 未満 0.7 未満 0.8 未満

継続的に行っている測定結果

・市営簡易水道水の放射能濃度測定結果【単位: Bq/kg(ベクレル/キログラム)】

12月8日から3月1日にかけて、都市建設局土木部で市営簡易水道から採取した水について、放射能濃度を測定した結果、測定値は国の原子力安全委員会が定めた指標値以下であった。

伏馬田、青根、牧野中央(栗久保)、馬本・吉原、葛原、牧野中央(篠原)、牧野中央(大久和)

採取箇所 伏馬田

採水日	セジウム-134	セジウム-137	ヨウ素-131
3月1日	不検出(0.6 未満)	不検出(0.8 未満)	不検出(0.8 未満)
2月23日	不検出(0.6 未満)	不検出(0.7 未満)	不検出(0.8 未満)
2月16日	不検出(0.6 未満)	不検出(0.8 未満)	不検出(0.7 未満)
2月9日	不検出(0.6 未満)	不検出(0.9 未満)	不検出(0.8 未満)
2月2日	不検出(0.7 未満)	不検出(0.9 未満)	不検出(0.7 未満)
1月26日	不検出(0.7 未満)	不検出(0.8 未満)	不検出(0.8 未満)
1月19日	不検出(0.8 未満)	不検出(0.8 未満)	不検出(0.7 未満)
1月12日	不検出(0.9 未満)	不検出(0.9 未満)	不検出(0.7 未満)
12月22日	不検出(0.8 未満)	不検出(1.0 未満)	不検出(0.7 未満)
12月15日	不検出(0.7 未満)	不検出(0.9 未満)	不検出(0.8 未満)
12月8日	不検出(0.9 未満)	不検出(1.0 未満)	不検出(0.7 未満)

採取箇所 青根

採水日	セシウム-134	セシウム-137	ヨウ素-131
3月1日	不検出(0.8未満)	不検出(0.7未満)	不検出(0.7未満)
2月23日	不検出(0.6未満)	不検出(0.8未満)	不検出(0.7未満)
2月16日	不検出(0.7未満)	不検出(0.7未満)	不検出(0.8未満)
2月9日	不検出(0.7未満)	不検出(0.8未満)	不検出(0.8未満)
2月2日	不検出(0.6未満)	不検出(0.7未満)	不検出(0.7未満)
1月26日	不検出(0.6未満)	不検出(0.8未満)	不検出(0.8未満)
1月19日	不検出(0.7未満)	不検出(0.7未満)	不検出(0.7未満)
1月12日	不検出(0.8未満)	不検出(0.7未満)	不検出(0.6未満)
12月22日	不検出(0.6未満)	不検出(0.8未満)	不検出(0.8未満)
12月15日	不検出(0.8未満)	不検出(0.8未満)	不検出(0.7未満)
12月8日	不検出(0.7未満)	不検出(0.8未満)	不検出(0.6未満)

採取箇所 葛原

採水日	セシウム-134	セシウム-137	ヨウ素-131
2月16日	不検出(0.6未満)	不検出(0.8未満)	不検出(0.7未満)
1月19日	不検出(0.5未満)	不検出(0.7未満)	不検出(0.8未満)
12月22日	不検出(0.7未満)	不検出(0.8未満)	不検出(0.7未満)

採取箇所 牧野中央(大久和)

採水日	セシウム-134	セシウム-137	ヨウ素-131
2月16日	不検出(0.8未満)	不検出(0.7未満)	不検出(0.7未満)
1月19日	不検出(0.7未満)	不検出(0.8未満)	不検出(0.6未満)
12月22日	不検出(0.7未満)	不検出(0.8未満)	不検出(0.7未満)

・市内27区画における空間放射線量の測定結果【測定者…測定機関に委託】

2月15日(水曜日)から2月17日(金曜日)に市内29区画の各測定点の空間放射線測定値は、0.03から0.11マイクロシーベルト/時でした。この数値は特別な対応を必要とする数値ではありませんでした。

●市域を3kmメッシュに区切り、その内29区画のそれぞれ中央付近に位置する公共施設等。

・市内の小中学校(3校)及び幼稚園・保育園(6園)の放射線量の測定結果

市内各区分において保育所・幼稚園2箇所及び小・中学校1箇所、合計9箇所、2月17日(金曜日)に空間放射線量を測定しました。測定値は0.032から0.073マイクロシーベルト/時でした。この測定値につきましては、現在のところ特別な対応をとる必要はないと考えています。

・清掃工場・し尿処理施設から排出される灰や汚泥等の放射線測定結果

2/13更新 本市の測定結果はすべて8,000ベクレル/キログラム以下でした。焼却灰等はそれぞれ理め立てた場所を特定できるように理立処分しています。

・給食1食分の調査について

小中学校と保育所(陽光園を含む)の給食として実際に提供した給食1食分を1週間ごとにまとめて検査しています。水曜日から翌週の火曜日までの5日間(保育所は土曜日を合わせて6日間)に提供した給食を冷凍保存し、まとめてミキサーにかけて検査

●「不検出」とは、放射線濃度が「検出限界値」に満たない(検出できない)ことを表します。

●表中の括弧内数値は、「検出限界値」を示すものです。「検出限界値」は、献立の内容により異なります。

提供期間	検査日	検査対象	合計重量(kg)	放射性セシウム 131 (Bq/kg)	放射性セシウム 134 (Bq/kg)	放射性セシウム 137 (Bq/kg)	放射性セシウムの総放射線量(μSv)
2月29日	3月7日	九沢小学校	3.29	不検出 (0.7未満)	不検出 (0.7未満)	不検出 (0.6未満)	0~0.052未満
2月29日	3月7日	淵野辺東小学校	2.4	不検出 (0.6未満)	不検出 (0.6未満)	不検出 (0.6未満)	0~0.035未満
2月29日	3月7日	新橋小学校	3.14	不検出 (0.6未満)	不検出 (0.6未満)	不検出 (0.6未満)	0~0.050未満
2月29日	3月7日	谷口小学校	3.29	不検出 (0.6未満)	不検出 (0.6未満)	不検出 (0.7未満)	0~0.051未満
2月22日	2月29日	菅上小学校	2.85	不検出 (0.5未満)	不検出 (0.8未満)	不検出 (0.8未満)	0~0.055未満
2月22日	2月29日	弥生小学校	2.7	不検出 (0.7未満)	不検出 (0.8未満)	不検出 (0.8未満)	0~0.048未満
2月22日	2月29日	青葉小学校	2.72	不検出 (0.6未満)	不検出 (0.7未満)	不検出 (0.6未満)	0~0.043未満
2月22日	2月29日	双葉小学校	2.97	不検出 (0.6未満)	不検出 (0.8未満)	不検出 (0.7未満)	0~0.054未満
2月22日	2月29日	菅草小学校	3.03	不検出 (0.6未満)	不検出 (0.7未満)	不検出 (0.7未満)	0~0.051未満
2月22日	2月29日	城山西部保育園	3.3	不検出 (0.8未満)	不検出 (0.8未満)	不検出 (0.7未満)	0~0.056未満
2月15日	2月22日	二本松小学校	3.43	不検出 (0.6未満)	不検出 (0.7未満)	不検出 (0.7未満)	0~0.058未満
2月15日	2月22日	上清瀬小学校	3.44	不検出 (0.5未満)	不検出 (0.9未満)	不検出 (0.7未満)	0~0.067未満
2月15日	2月22日	田代北小学校	2.74	不検出 (0.4未満)	不検出 (0.7未満)	不検出 (0.7未満)	0~0.046未満
2月15日	2月22日	緑台小学校	3.32	不検出 (0.6未満)	不検出 (0.6未満)	不検出 (0.6未満)	0~0.048未満
2月15日	2月22日	くぬぎ台小学校	3.01	不検出 (0.6未満)	不検出 (0.7未満)	不検出 (0.6未満)	0~0.048未満
2月15日	2月22日	南上清保保育園	3.04	不検出 (0.4未満)	不検出 (0.6未満)	不検出 (0.6未満)	0~0.041未満
2月15日	2月22日	陽光園	2.24	不検出 (0.6未満)	不検出 (0.7未満)	不検出 (0.7未満)	0~0.033未満
2月8日	2月15日	大島小学校	3.16	不検出 (0.6未満)	不検出 (0.8未満)	不検出 (0.7未満)	0~0.058未満
2月8日	2月15日	大野北小学校	2.78	不検出 (0.6未満)	不検出 (0.5未満)	不検出 (0.6未満)	0~0.036未満
2月8日	2月15日	陽光台小学校	2.99	不検出 (0.6未満)	不検出 (0.6未満)	不検出 (0.6未満)	0~0.043未満
2月8日	2月15日	鶴の台小学校	2.98	不検出 (0.6未満)	不検出 (0.6未満)	不検出 (0.6未満)	0~0.043未満
2月8日	2月15日	鹿島台小学校	2.78	不検出 (0.6未満)	不検出 (0.7未満)	不検出 (0.6未満)	0~0.044未満
2月8日	2月15日	麻溝台保育園	2.97	不検出 (0.6未満)	不検出 (0.6未満)	不検出 (0.6未満)	0~0.043未満
2月11日	2月8日	作の口小学校	2.95	不検出 (0.5未満)	不検出 (0.7未満)	不検出 (0.7未満)	0~0.050未満
2月11日	2月8日	光が丘小学校	3	不検出 (0.6未満)	不検出 (0.6未満)	不検出 (0.7未満)	0~0.046未満
2月11日	2月8日	横山小学校	2.77	不検出 (0.6未満)	不検出 (0.8未満)	不検出 (0.8未満)	0~0.046未満
2月11日	2月8日	桜台小学校	2.95	不検出 (0.6未満)	不検出 (0.7未満)	不検出 (0.7未満)	0~0.050未満
2月11日	2月8日	上鶴間小学校	2.97	不検出 (0.6未満)	不検出 (0.7未満)	不検出 (0.8未満)	0~0.053未満
2月11日	2月8日	与瀬保育園	3.63	不検出 (0.5未満)	不検出 (0.5未満)	不検出 (0.5未満)	0~0.041未満
2月11日	2月8日	城山中央保育園	3.65	不検出 (0.6未満)	不検出 (0.7未満)	不検出 (0.6未満)	0~0.054未満

*給食用食材の事前調査について
相模原市では、小中学校と保育所の給食で使用する食材の一部について、週2回、放射能濃度を検査しています。

検査日	区分	検査品目	産生地	放射性ヨウ素		放射性セシウム		放射性セシウム合計
				131 (Bq/kg)	134 (Bq/kg)	137 (Bq/kg)	合計 (Bq/kg)	
3月8日	小学校	豚肉	群馬県 (伊勢崎市、高崎市)	不検出 (0.6未満)	不検出 (0.7未満)	不検出 (0.8未満)	不検出	不検出
3月5日	保育園	グリーンアスパラ	香川県 (丸亀市)	不検出 (0.6未満)	不検出 (0.7未満)	不検出 (0.8未満)	不検出	不検出
3月1日	中学校	白菜	茨城県 (結城市)	不検出 (0.6未満)	不検出 (0.7未満)	不検出 (0.8未満)	不検出	不検出
2月27日	保育園	じゃがいも	北海道 (京極町)	不検出 (0.5未満)	不検出 (0.6未満)	不検出 (0.7未満)	不検出	不検出
2月23日	小学校	鶏卵	神奈川県 (相模原市)	不検出 (0.6未満)	不検出 (0.7未満)	不検出 (0.8未満)	不検出	不検出
2月20日	保育園	水菜	茨城県 (行方市)	不検出 (0.7未満)	不検出 (0.8未満)	不検出 (0.9未満)	不検出	不検出
2月16日	中学校	にんじん	神奈川県 (相模原市)	不検出 (0.7未満)	不検出 (0.8未満)	不検出 (0.9未満)	不検出	不検出
2月13日	保育園	小松菜	神奈川県 (相模原市)	不検出 (0.6未満)	0.9	1.3	2.2	2.2
2月9日	小学校	もやし	福島県 (相馬市)	不検出 (0.7未満)	不検出 (0.8未満)	不検出 (0.9未満)	不検出	不検出
2月6日	保育園	きゅうり	宮城県 (宮崎市)	不検出 (0.6未満)	不検出 (0.7未満)	不検出 (0.8未満)	不検出	不検出
2月6日	保育園	きゅうり	神奈川県 (大磯町)	不検出 (0.7未満)	不検出 (0.8未満)	不検出 (0.9未満)	不検出	不検出
2月2日	小学校	いわし	千葉県 (鎌倉市)	不検出 (0.6未満)	不検出 (0.7未満)	不検出 (0.8未満)	不検出	不検出
1月30日	保育園	ほうれん草	東京都 (清瀬市)	不検出 (0.7未満)	不検出 (0.8未満)	不検出 (0.9未満)	不検出	不検出
1月26日	小学校	じゃがいも	神奈川県 (相模原市)	不検出 (0.8未満)	不検出 (0.9未満)	不検出 (1.0未満)	不検出	不検出
1月23日	保育園	白菜	神奈川県 (相模原市)	不検出 (0.6未満)	不検出 (0.7未満)	不検出 (0.8未満)	不検出	0.8
1月19日	小学校	キャベツ	神奈川県 (三浦市)	不検出 (0.7未満)	不検出 (0.8未満)	不検出 (0.9未満)	不検出	不検出
1月16日	保育園	人参	千葉県 (八街市)	不検出 (0.7未満)	不検出 (0.8未満)	不検出 (0.9未満)	不検出	不検出
1月12日	小学校	れんこん	茨城県 (土浦市)	不検出 (0.8未満)	2.9	4.3	7.2	7.2
1月10日	保育園	長ねぎ	茨城県 (土浦市)	不検出 (0.7未満)	不検出 (0.8未満)	不検出 (0.9未満)	不検出	不検出
12月22日	保育園	粉ミルク	北海道 他	不検出 (1.1未満)	不検出 (1.2未満)	不検出 (1.3未満)	不検出	不検出
12月16日	保育園	米 (23年度産)	秋田県	不検出 (0.8未満)	不検出 (0.9未満)	不検出 (1.0未満)	不検出	不検出
12月15日	中学校	大根	神奈川県 (相模原市)	不検出 (0.6未満)	不検出 (0.7未満)	不検出 (0.8未満)	不検出	不検出
12月12日	保育園	プロッコ	神奈川県 (相模原市)	不検出 (0.7未満)	不検出 (0.8未満)	不検出 (0.9未満)	不検出	不検出
12月8日	小学校	白菜	茨城県 (結城市)	不検出 (0.6未満)	不検出 (0.7未満)	不検出 (0.8未満)	不検出	不検出

*モニタリングポストによる大気中の空間放射線量率の測定結果について
モニタリングポストは大気中の空間放射線量率の連続測定を行う計測機器であり、今回の福島第一原子力発電所を含め、原子力関連施設の放射性物質漏出事故等による本市域への影響を早期に発見することを目的として設置したものです。測定場所 相模原市役所第2別館屋上(相模原市中央区中央2-11-15、地上21メートル)

提供期間	検査日	検査対象	合計重量 (kg)	放射性ヨウ素 (Bq/kg)	放射性セシウム (Bq/kg)	放射性セシウム合計 (Bq/kg)	放射性セシウム内部放射線量の系列値 (μSv)
1月25日 ~1月31日	2月1日	橋本小学校	3.02	不検出 (0.6未満)	不検出 (0.7未満)	不検出	0~0.055米
1月25日 ~1月31日	2月1日	中央小学校	2.82	不検出 (0.6未満)	不検出 (0.6未満)	不検出	0~0.052米
1月25日 ~1月31日	2月1日	清新小学校	2.94	不検出 (0.6未満)	不検出 (0.6未満)	不検出	0~0.045米
1月25日 ~1月31日	2月1日	相模原保育園	2.83	不検出 (0.5未満)	不検出 (0.7未満)	不検出	0~0.048米
1月25日 ~1月31日	2月1日	東林小学校	2.71	不検出 (0.5未満)	不検出 (0.8未満)	不検出	0~0.044米
1月25日 ~1月31日	2月1日	相模原保育園	4.58	不検出 (0.6未満)	不検出 (0.7未満)	不検出	0~0.072米
1月25日 ~1月31日	2月1日	陽光保育園	4.01	不検出 (0.6未満)	不検出 (0.6未満)	不検出	0~0.060米
1月18日 ~1月24日	1月25日	藤野南小学校	2.92	不検出 (0.4未満)	不検出 (0.5未満)	不検出	0~0.035米
1月18日 ~1月24日	1月25日	向陽小学校	3.13	不検出 (0.7未満)	不検出 (0.7未満)	不検出	0~0.053米
1月18日 ~1月24日	1月25日	淵野辺小学校	3.09	不検出 (0.6未満)	不検出 (0.8未満)	不検出	0~0.051米
1月18日 ~1月24日	1月25日	南大野小学校	3.3	不検出 (0.5未満)	不検出 (0.6未満)	不検出	0~0.043米
1月18日 ~1月24日	1月25日	谷口小学校	3.01	不検出 (0.6未満)	不検出 (0.6未満)	不検出	0~0.042米
1月18日 ~1月24日	1月25日	谷口保育園	3.53	不検出 (0.6未満)	不検出 (0.7未満)	不検出	0~0.064米
1月12日 ~1月18日	1月18日	清新学校給食センターA	3.32	不検出 (0.6未満)	不検出 (0.8未満)	不検出	0~0.048米
1月12日 ~1月18日	1月18日	清新学校給食センターB	3.07	不検出 (0.6未満)	不検出 (0.6未満)	不検出	0~0.047米
1月12日 ~1月18日	1月18日	津久井学校給食センターA	3.11	不検出 (0.6未満)	不検出 (0.6未満)	不検出	0~0.045米
1月12日 ~1月18日	1月18日	津久井学校給食センターB	3.05	不検出 (0.6未満)	不検出 (0.7未満)	不検出	0~0.043米
1月11日 ~1月17日	1月18日	榑山学校給食センターA	2.97	不検出 (0.6未満)	不検出 (0.6未満)	不検出	0~0.043米
1月11日 ~1月17日	1月18日	榑山学校給食センターB	2.84	不検出 (0.5未満)	不検出 (0.8未満)	不検出	0~0.043米
1月11日 ~1月17日	1月18日	大沢保育園	2.98	不検出 (1.1未満)	不検出 (0.7未満)	不検出	0~0.047米
1月11日 ~1月17日	1月11日	日蓮保育園	2.65	不検出 (0.6未満)	不検出 (0.9未満)	不検出	0~0.047米
1月11日 ~1月17日	1月11日	千木保育園	2.49	不検出 (0.6未満)	不検出 (0.6未満)	不検出	0~0.043米
1月11日 ~1月17日	1月11日	内藤保育園	1.97	不検出 (0.7未満)	不検出 (0.6未満)	不検出	0~0.031米
1月11日 ~1月17日	1月11日	東林保育園	3.08	不検出 (0.6未満)	不検出 (0.7未満)	不検出	0~0.049米
1月11日 ~1月17日	1月11日	麻溝保育園	2.81	不検出 (0.7未満)	不検出 (0.8未満)	不検出	0~0.044米
12月14日 ~12月20日	12月21日	相原小学校	2.86	不検出 (0.6未満)	不検出 (0.7未満)	不検出	0~0.044米
12月14日 ~12月20日	12月21日	星が丘小学校	2.86	不検出 (0.5未満)	不検出 (0.7未満)	不検出	0~0.044米
12月14日 ~12月20日	12月21日	大野小学校	2.46	不検出 (0.6未満)	不検出 (0.6未満)	不検出	0~0.035米
12月14日 ~12月20日	12月21日	相原保育園	3.82	不検出 (0.6未満)	不検出 (0.8未満)	不検出	0~0.064米
12月14日 ~12月20日	12月14日	旭小学校	3.09	不検出 (0.6未満)	不検出 (0.7未満)	不検出	0~0.052米
12月14日 ~12月20日	12月14日	上溝小学校	3.1	不検出 (0.6未満)	不検出 (0.8未満)	不検出	0~0.060米
12月14日 ~12月20日	12月14日	麻溝小学校	3.13	不検出 (0.6未満)	不検出 (0.8未満)	不検出	0~0.056米
12月14日 ~12月20日	12月14日	上芝部保育園	2.67	不検出 (0.6未満)	不検出 (0.7未満)	不検出	0~0.042米

	12月	1月	2月
最大	0.072	0.098	0.07
最小	0.052	0.05	0.043
平均	0.055	0.055	0.054

公園の追加清掃等の結果について
 12/22～3/1子ども関連施設の放射線対策の一環として、平成23年10月から12月までに、公園の土ほこりや雨水がたまりやすい場所等の空間放射線量を点検(測定)するとともに、市の暫定基準値 $0.23 \mu\text{Sv}/\text{h}$ (マイクロシーベルト/時)を超える箇所を清掃等を行いました。その後 $0.20 \mu\text{Sv}/\text{h}$ 以上の箇所についても追加清掃等を実施しました。

お知らせ

- 暫定基準値及び子ども関連施設における放射線対策の対応基準について
 空間放射線量について市の暫定基準値を定め、子ども関連施設における放射線対策の対応基準を定めました。暫定基準値 $0.23 \mu\text{Sv}/\text{h}$ (マイクロシーベルト/時間)
- 3/25(土)放射線の健康影響に関する講演会
 午後7時30分～午後9時00分 あじさい会館ホール(350名募集) ※3/12現在申し込み20名
- 空間放射線測定器の市民等への貸出しについて
 より身近な生活環境の状況を確認していただくを目的に、放射線測定器の貸出しを行います。
 貸出対象者…自治会、市内在住者(18歳以上)、法人、固定資産税納税義務者
 貸出開始日(予約開始日)…平成24年3月1日～(3月分の予約は、2月1日から受け付けます。)

測定結果

- 児童遊園の点検、測定結果について
 11/17～12/16 子ども関連施設の放射線対策の一環として、児童遊園において、雨水がたまる場所や土ぼこりがたまるような場所等の点検及び空間放射線量の測定を実施しましたので報告します。
 なお、今回の点検(測定)においては、市が定めた空間放射線量に係る暫定基準値($0.23 \mu\text{Sv}/\text{h}$)を超えた箇所がなかったため、土砂等の除去及び清掃は必要ありませんでした。対象:全児童遊園39園
- 日光方面修学旅行計画実施検討にかかる現地調査結果について
 1/25 平成24年度の日光方面修学旅行の計画・実施に当たり、放射線対策や防災対策等で懸念される課題について現地の状況を確認するため、教育委員会職員と小学校校長会の代表者が現地を訪れ、観光見学地等の放射線量の測定を行うとともに、日光市役所、同市小学校及び宿泊施設の関係者から聞き取り調査を行いました。その結果、平成24年度の日光方面修学旅行を実施することについて、懸念される問題は、見受けられませんでした。
- 相模原麻溝公園の雨水ますの対応結果について
 平成23年の10月から12月にかけて全公園の点検(測定)と清掃を実施しましたが、その後も市の暫定基準値である $0.23 \mu\text{Sv}/\text{h}$ (マイクロシーベルト/時)を超えていた4箇所のうち相模原麻溝公園の管理事務所の雨水ますについて撤去作業等の対応を行い、放射線量の低減をしました。

その結果、相模原麻溝公園の昨年11月の測定値は、25箇所で $0.04 \sim 0.14 \mu\text{Sv}/\text{h}$ となりました。なお、残る横山公園の3箇所については、対応方法を引き続き検討していきます。

公園名: 相模原麻溝公園(相模原市南区)

単位: $\mu\text{Sv}/\text{h}$

測定場所	5cm	50cm	100cm	測定日
管理事務所 雨水槽	0.34	0.16	0.13	平成23年11月1日
管理事務所 雨水槽	0.12	0.11	0.1	平成24年2月15日

参考: 暫定基準値を超えている箇所

箇所	5cm	50cm	1m
横山公園 落ち葉集積場所	0.38	0.25	0.19
横山公園 堆肥置場	0.34	0.26	0.2
横山公園 刈草置場	0.24	0.17	0.12
堆肥置場	平成23年9月27日、他は10月31日の測定値です。		

- 市内のキャンプ場等における空間放射線量の測定結果について
 3/8子ども関連施設の放射線対策の一環として、市内のキャンプ場等について、空間放射線量の測定を実施しました。

上大島キャンプ場、望地弁天キャンプ場、相模湖ふるさとの森キャンプ場、八景の棚無料休息所付近

<実施日>

平成24年3月8日(木曜日)

※3月17日(土)のオープンに合わせて再測定を実施。

<測定結果一覧>

施設名	測定箇所数	測定値 ($\mu\text{Sv}/\text{h}$)	暫定基準値を 超えた数
上大島キャンプ場 (緑区大島)	3.0	0.06～0.18	0
望地弁天キャンプ場 (中央区田名)	2.2	0.05～0.13	0
合計	5.2	—	0

※測定は前回と同箇所。

- 市内緑地における放射線量調査結果について
 平成24年1月13日(金曜日)、1月16日(月曜日)、17日(火曜日)
 市内の緑地のうち、比較的面積が広く利用者数が多い緑地において、落ち葉がある場所や堆肥場等で平成23年10月に空間放射線量の測定を実施しました。調査した結果、 $0.04 \sim 0.12 \mu\text{Sv}/\text{h}$ (マイクロシーベルト/時間)を超えた箇所はありますが、市が定めた空間放射線量に係る暫定基準値($0.23 \mu\text{Sv}/\text{h}$)を超える値は測定されませんでした。
- 平成24年1月にはその他の緑地において、追加測定を実施し、同様に市が定めた空間放射線に係る暫定基準値を超える値は測定されませんでした。
- 市営住宅内児童遊園における空間放射線量の測定結果について
 12月9日(金曜日)から12月15日(木曜日)子ども関連施設の放射線対策の一環として、市営住宅内児童遊園の空間放射線量の測定を実施しました。市営住宅内児童遊園14団地17施設

市清掃工場、し尿処理施設その他清掃関連施設等における空間放射線量の測定結果について
 1/10 市清掃工場、し尿処理施設その他清掃関連施設等において、利用者が利用する場所や、雨水がたまりやすい場所等の空間放射線量の測定を実施しました。

南・北清掃工場、津久井クリーンセンター、東清掃事業所、麻溝台・橋本台環境事業所、相模台収集事務所、南・北部相大ごみ受入施設、橋本台・新磯野リサイクルスクエア、駅前公衆トイレ 17 施設

市清掃工場、し尿処理施設その他の清掃関連施設等における空間放射線量の測定結果

測定箇所	測定施設	測定箇所	測定施設	測定値(μSv/h)
1	南清掃工場	5か所		0.07 ~ 0.09
2	北清掃工場	5か所		0.10 ~ 0.15
3	津久井クリーンセンター	10か所		0.07 ~ 0.13
4	東清掃事業所	10か所		0.05 ~ 0.08
5	麻溝台環境事業所	7か所		0.07 ~ 0.11
6	橋本台環境事業所	8か所		0.08 ~ 0.20
7	南相大ごみ受入施設	5か所		0.08 ~ 0.09
8	北相大ごみ受入施設	5か所		0.08 ~ 0.09
9	橋本台リサイクルスクエア	5か所		0.07 ~ 0.10
10	新磯野リサイクルスクエア	5か所		0.06 ~ 0.09
【基準値内】8か所 0.06~0.08				
【基準値0.23を超えた箇所】1か所 (雨水浸透槽) ①0.27(5cm測定) ②0.09(50cm測定) ③0.08(1m測定) 【対策後】0.17(5cm測定) 土の入れ替えを行い、除去物は施設内保管				
11	相模台収集事務所	9か所		

【公衆トイレ】

測定箇所	測定施設	測定箇所	測定施設	測定値(μSv/h)
1	橋本駅北口公衆トイレ	10か所		0.07 ~ 0.12
2	橋本駅南口公衆トイレ	9か所		0.09 ~ 0.12
3	相模原駅北口公衆トイレ	7か所		0.06 ~ 0.09
4	相模原駅南口公衆トイレ	7か所		0.06 ~ 0.14
5	矢部駅北口公衆トイレ	9か所		0.07 ~ 0.14
6	淵野辺駅北口公衆トイレ	7か所		0.09 ~ 0.11
7	淵野辺駅南口公衆トイレ	10か所		0.07 ~ 0.10
8	古淵駅公衆トイレ	11か所		0.07 ~ 0.18
9	相模大野駅北口公衆トイレ	8か所		0.05 ~ 0.08
10	相模大野駅南口公衆トイレ	7か所		0.08 ~ 0.13
11	東林間駅東口公衆トイレ	6か所		0.07 ~ 0.15
12	小田急相模原駅南口公衆トイレ	10か所		0.06 ~ 0.13
13	小田急相模原駅北口公衆トイレ	8か所		0.06 ~ 0.11
14	南橋本駅東口公衆トイレ	6か所		0.09 ~ 0.13
15	原町駅前公衆トイレ	9か所		0.08 ~ 0.13
16	原町駅前公衆トイレ	8か所		0.06 ~ 0.11
17	水郷田名バス折返所公衆トイレ	5か所		0.08 ~ 0.09

市役所本庁舎等における空間放射線量の測定結果について

1/10 市役所本庁舎等において空間放射線量の測定を実施しました。
 (市役所本庁舎・会議室棟等、市役所第2駐車場、市体育館駐車場、けやき会館周辺用地、公用車駐車場、旧磯野台小学校留保地)

測定結果 0.05~0.13μSv/h

市が定めた空間放射線量に係る暫定基準値(0.23μSv/h)を超える値は測定されませんでした。

測定対象	測定箇所数	測定値(μSv/h)
市役所本庁舎・会議室棟等	12か所	0.08~0.11
市役所第2駐車場	6か所	0.05~0.13
市体育館駐車場	3か所	0.09~0.10
けやき会館	4か所	0.09~0.11
公用車駐車場	4か所	0.06~0.11
旧磯野台小学校留保地	2か所	0.06~0.08

緑区役所管施設の空間放射線の測定及び清掃結果について

平成24年1月6日(金曜日)~1月19日(木曜日)192箇所(屋外)

緑区役所管施設において、敷地内の土ほこりや雨水がたまりやすい場所等の空間放射線量の点検(測定)を実施しましたので、その結果について報告します。

測定日:平成24年1月6日~19日

まちづくり区域	No.	施設名	測定箇所数	地上5cmでの測定値(μSv/h)	地上50cmでの測定値(μSv/h)
津久井	1	津久井総合事務所	6	0.08~0.15	0
	2	三井物産センター	6	0.08~0.11	2
	3	小磯池センター	6	0.08~0.13	0
	4	西青山池センター	5	0.07~0.20	0
	5	車川出陣所	7	0.07~0.15	1
	6	車川ひがし地域センター	6	0.08~0.15	0
	7	島原出張所	8	0.08~0.14	1
	8	青野原出張所	5	0.07~0.09	0
	9	青野出張所	5	0.04~0.08	0
	10	津久井公園	5	0.08~0.08	0
相模湖	11	相模湖総合事務所	10	0.05~0.12	0
	12	相模湖会所	3	0.07~0.22	2
	13	与瀬上町会会所	4	0.08~0.15	1
	14	桂北地区集会所	6	0.14~0.18	3
	15	小原集会所	4	0.08~0.18	0
	16	千木良田集会所	2	0.07~0.11	0
	17	千木良田中央集会所	3	0.08~0.16	2
	18	赤馬老人池の家	5	0.08~0.21	4
	19	奥原集会所	5	0.10~0.18	0
	20	寸沢湖地区集会所	7	0.05~0.21	2
藤野	21	山口集会所	5	0.08~0.21	1
	22	若柳池センター	5	0.07~0.21	0
	23	地原池センター	5	0.05~0.13	0
	24	阿津集落センター	5	0.08~0.14	2
	25	藤野総合事務所	7	0.08~0.08	0
	26	藤野総合事務所会議室棟	3	0.09~0.15	0
	27	旧吉野小学校	9	0.05~0.09	0
	28	旧小磯小学校	19	0.04~0.23	1
	29	旧吉井生活改善センター	5	0.08~0.23	3
	30	旧小津又生活改善センター	5	0.05~0.14	2
31	旧長又生活改善センター	5	0.05~0.08	0	
32	旧馬本生活改善センター	6	0.07~0.15	1	
33	旧大塚生活改善センター	5	0.07~0.11	0	
計				—	28

※地上5cmで0.23μSv/hを超える箇所については、清掃等の対応を行った後の数値です。

0.23μSv/hを超える箇所について

地上5cmで0.23μSv/hを超えた箇所(15施設28箇所)

測定日: 清指測定日 平成24年1月6日～13日・清指後測定日 1月12日～19日

まちづくり 区域	No.	施設名	測定箇所		清指前(μSv/h)		清指後(μSv/h)	
			南側屋根下(和室(大)南土部分)	南側屋根下(和室(小)南土部分)	5cm	100cm	5cm	100cm
津久井	2	三井地域センター	0.24	0.13	0.10	0.11	0.10	0.10
	5	幸川出張所	0.27	0.12	0.10	0.11	0.09	0.09
	7	鳥屋出張所	0.24	0.13	0.11	0.15	0.12	0.11
	12	楢橋集会所	0.37	0.13	0.09	0.14	0.11	0.08
相模湖	13	与瀬上町集会所	0.24	0.08	0.07	0.12	0.08	0.07
	8	建物南西角高礎	0.31	0.10	0.11	0.22	0.08	0.08
	9	建物南西角高礎	0.40	0.11	0.08	0.15	0.08	0.08
	14	桂北地区集会所	0.49	0.13	0.08	0.16	0.09	0.07
	10	建物北東角高礎	0.28	0.09	0.08	0.16	0.09	0.07
	11	建物東北側高礎	0.29	0.07	0.14	0.07	0.05	
	17	千木良中央集会所	0.27	0.09	0.07	0.16	0.08	0.06
	12	建物東北東側高礎	0.27	0.09	0.07	0.16	0.08	0.06
	13	南西角高礎	0.31	0.11	0.08	0.13	0.09	0.07
	14	南東角高礎	0.25	0.11	0.08	0.17	0.09	0.08
相模湖	15	赤馬老人憩いの家	0.38	0.15	0.10	0.21	0.12	0.09
	16	北西角高礎	0.29	0.13	0.09	0.19	0.10	0.07
	19	北東角高礎	0.56	0.12	0.08	0.18	0.09	0.06
	20	東北側高礎	0.43	0.14	0.09	0.21	0.11	0.09
	18	裏南側高礎	0.34	0.10	0.07	0.12	0.07	0.06
	21	玄関側高礎	0.48	0.11	0.06	0.11	0.08	0.06
	24	別棟正面高礎	0.39	0.12	0.09	0.14	0.09	0.07
	21	東側角高礎	0.24	0.08	0.06	0.08	0.06	0.05
	28	張り廻下西側の北側高礎	0.27	0.10	0.06	0.07	0.06	0.05
	23	南西角高礎	0.32	0.10	0.06	0.08	0.07	0.05
藤野	24	旧菅井生活改善センター	0.26	0.08	0.05	0.06	0.06	0.05
	25	北東角高礎	0.28	0.06	0.05	0.09	0.07	0.05
	26	南東角高礎	0.28	0.07	0.05	0.08	0.06	0.05
	32	北東角高礎	0.24	0.06	0.04	0.07	0.05	0.04
28	旧馬本生活改善センター							

※鳥屋出張所以外の施設は、施設内で土のよ下入れ替えなどを行いました。

表面の測定で0.23μSv/hを超えた除去物について

- ・表面の測定で0.23μSv/hを超えた除去物は1施設1袋。
- ・表面の測定で0.80μSv/hを超えた除去物はありません。

測定日 平成24年1月12日

除去物は、施設内で一般利用者が立ち入らない場所に埋立保管しています

まちづくり 区域	No.	施設名	除去物数 (袋)	表面で0.80μSv/h 超(袋)		表面放射 線量
				50cmで 0.23μSv/h超 (箇所)	50cmで 0.23μSv/h超 (箇所)	
津久井	7	鳥屋出張所	1	0	0	0.63
大沢	1	大沢公民館	5	0.08～0.11	0	生涯学習課
	2	古民家園	6	0.06～0.12	0	文化財保護課
	3	北越合体育館	5	0.09～0.16	0	スポーツ課
	4	相模原北公園スポーツ広場	5	0.06～0.09	0	スポーツ課
	5	相模原自然の村野外体験教室	4	0.10～0.20	0	相模原自然の村野外体験教室
	6	相原公民館	7	0.06～0.13	0	生涯学習課
	7	城山公民館	5	0.06～0.10	0	生涯学習課
	8	三栗山スポーツ広場	6	0.07～0.11	0	スポーツ課
	9	城山湖テニスコート	5	0.08～0.20	0	スポーツ課
	10	原宿グラウンド	5	0.05～0.10	0	スポーツ課
	11	城山湖野球場	6	0.06～0.13	0	スポーツ課
	12	中沢グラウンド	5	0.10～0.11	0	スポーツ課
	13	小倉子ニスコート	6	0.07～0.13	0	スポーツ課
	14	津久井生涯学習センター	9	0.05～0.12	0	生涯学習課
	津久井	13	津久井中央公民館	8	0.09～0.11	0
16		青嶋公民館	5	0.03～0.07	0	生涯学習課
17		尾崎孝聖記念館	5	0.05～0.14	0	博物館
18		津久井福祉資料室	5	0.08～0.11	0	博物館
19		青野原グラウンド	6	0.04～0.07	0	スポーツ課
20		串川グラウンド	8	0.05～0.09	0	スポーツ課
21		国体記念鳥屋グラウンド	7	0.06～0.13	0	スポーツ課
22		桂北公民館	5	0.06～0.09	0	生涯学習課
23		千木良公民館	6	0.06～0.10	0	生涯学習課
24		小原水本陣	5	0.04～0.07	0	文化財保護課
25		与瀬グラウンド	6	0.04～0.08	0	スポーツ課
26		内藤グラウンド	6	0.05～0.19	0	スポーツ課
27		藤野中央公民館	5	0.05～0.09	0	生涯学習課
28		佐野川公民館	5	0.05～0.08	0	生涯学習課
藤野		29	佐野川公民館	8	0.04～0.07	0
	30	青野原ふじや	8	0.05～0.18	0	博物館
	31	日蓮グラウンド	6	0.04～0.08	0	スポーツ課
	32	名倉グラウンド	7	0.03～0.08	0	スポーツ課
	33	ふじのマレットゴルフ場	6	0.04～0.06	0	スポーツ課
	34	牧部体育館	8	0.04～0.09	0	スポーツ課
	35	沢井体育館	6	0.06～0.08	0	スポーツ課
	36	ふるさと自然体験教室	5	0.07～0.10	0	相模原自然の村野外体験教室

・生涯学習施設等の空間放射線量測定及び清指結果について

平成23年12月5日から13日、生涯学習施設等において、利用者が利用する場所や雨水がたまりやすい場所等の空間放射線量を点検(測定)し、市の暫定基準値0.23μSv/h(マイクロシーベルト/時)を超えた箇所の清掃を行いました。測定箇所数 472箇所(屋外)

測定日: 平成23年12月5日～12月13日

中央区(20施設)

測定日:平成23年12月5日～12月13日

まちづくり 区域	No.	施設名	測定 箇所数	50cmでの 測定結果 ($\mu\text{Sv/h}$)	50cmで 0.23 $\mu\text{Sv/h}$ 超 (箇所)	50cmで 0.23 $\mu\text{Sv/h}$ 超 (箇所)	所管課
上瀬 小山	1	上瀬公民館	5	0.07～0.10	0	0	生涯学習課
	2	小山公民館	5	0.07～0.11	0	0	生涯学習課
	3	田名公民館	5	0.08～0.12	0	0	生涯学習課
	4	安原田名向原諏訪旧石帯時代学習館	5	0.04～0.09	0	0	文化財保護課
大野北	5	大野北公民館	6	0.06～0.10	0	0	生涯学習課
	6	市立図書館	5	0.06～0.12	0	0	市立図書館
	7	鹿沼公園	8	0.05～0.12	0	0	スポーツ課
野が丘 清新	8	野が丘公民館	5	0.07～0.11	0	0	生涯学習課
	9	清新公民館	5	0.04～0.12	0	0	生涯学習課
	10	中央公民館	9	0.07～0.20	0	0	生涯学習課
中央	11	中央公民館	6	0.05～0.15	0	0	博物館
	12	市体育館	5	0.04～0.10	0	0	スポーツ課
	13	湖野辺公園テニスコート	6	0.07～0.09	0	0	スポーツ課
	14	湖野辺公園ひばり球場グラウンド内	9	0.06～0.10	0	0	スポーツ課
	15	湖野辺公園相模原球場グラウンド内	13	0.06～0.13	0	0	スポーツ課
	16	橋山公民館	5	0.09～0.17	0	0	生涯学習課
	17	橋山公園	15	0.05～0.11	0	0	スポーツ課
光が丘	18	光が丘公民館	6	0.06～0.11	0	0	生涯学習課
	19	陽光台公民館	5	0.08～0.15	0	0	生涯学習課
	20	緑が丘2丁目公園スポーツ広場	5	0.03～0.08	0	0	スポーツ課

南区(21施設)

測定日:平成23年12月5日～12月13日

まちづくり 区域	No.	施設名	測定 箇所数	50cmでの 測定結果 ($\mu\text{Sv/h}$)	50cmで 0.23 $\mu\text{Sv/h}$ 超 (箇所)	50cmで 0.23 $\mu\text{Sv/h}$ 超 (箇所)	所管課
大野南	1	大野南公民館	6	0.05～0.10	0	0	生涯学習課
	2	上藤間公民館	5	0.06～0.11	0	0	生涯学習課
	3	深堀中央公園スポーツ広場	5	0.05～0.10	0	0	スポーツ課
	4	新緑公民館	5	0.06～0.10	0	0	生涯学習課
	5	安原勝坂通公園	9	0.04～0.09	0	0	文化財保護課
新緑	6	旧中村家住宅	5	0.04～0.08	0	0	文化財保護課
	7	藤澤公民館	5	0.06～0.09	0	0	生涯学習課
	8	総合体育館	5	0.07～0.13	0	0	スポーツ課
	9	相模原津公園遊技場	13	0.05～0.11	0	0	スポーツ課
麻溝	10	相模原津公園スポーツ広場	7	0.05～0.11	0	0	スポーツ課
	11	相模原津公園スポーツ広場	6	0.05～0.09	0	0	スポーツ課
	12	昭和橋スポーツ広場	8	0.05～0.09	0	0	スポーツ課
	13	大野中公民館	9	0.06～0.15	0	0	生涯学習課
	14	大野公民館	5	0.10～0.17	2	0	生涯学習課
大野中	15	大野公民館	5	0.06～0.10	0	0	生涯学習課
	16	大野台南子ニスコート	5	0.06～0.09	0	0	スポーツ課
相模台	17	相模台公民館	5	0.07～0.13	0	0	生涯学習課
	18	新緑野スポーツ広場	7	0.05～0.19	0	0	スポーツ課
相武台	19	相武台公民館	5	0.06～0.09	0	0	生涯学習課
	20	湖野台体育施設	5	0.05～0.10	0	0	スポーツ課
東林	21	市立図書館相武台分館	5	0.05～0.12	0	0	市立図書館
	22	東林公民館	5	0.07～0.09	0	0	生涯学習課

※地表50cmで0.23 $\mu\text{Sv/h}$ を超えた箇所については、清掃等の対応を行った後の数値です。

清掃前 地表から 5cm で0.23 $\mu\text{Sv/h}$ を超えた箇所数 1 施設 2箇所

清掃後 地表から 5cm で0.23 $\mu\text{Sv/h}$ を超えた箇所数 0 施設

測定日:清掃前測定日平成23年12月7日・清掃後測定日12月13日

まちづくり 区域	No.	施設名	測定場所	清掃前($\mu\text{Sv/h}$)			清掃後($\mu\text{Sv/h}$)	所管課
				50cm	50cm	50cm		
大野中	13	大沼公民館	体育倉庫裏	0.31	0.19	0.10	0.09	生涯学習課
				0.36	0.16	0.17	0.14	

※除去物はありません。

・観光施設、市民農園等における空間放射線量の測定及び清掃結果について

1月6日(金曜日)～18日(火曜日)観光施設、市民農園等において、利用者が利用する場所や、雨水がたまりやすい場所等の空間放射線量の測定し、市の暫定基準値 0.23 $\mu\text{Sv/h}$ (マイクログローンベルト/時)を超えた箇所

については、清掃を行いました。測定箇所数 822箇所(屋外)

清掃前 地表から 5cm で0.23 $\mu\text{Sv/h}$ を超えた箇所数 9施設 18箇所

清掃後 地表から 5cm で0.23 $\mu\text{Sv/h}$ を超えた箇所数 0施設

観光施設において、地上50cmでの0.23 $\mu\text{Sv/h}$ を超えた箇所(1施設1箇所)

測定日:清掃前測定日 平成24年1月10日・清掃後測定日 平成24年1月11日

まちづくり 区域	No.	施設名	測定場所	清掃前	清掃後
相模湖	33	御供岩公衆トイレ	建物正面東側角雨樋付近	0.27	0.16

集会施設において、地上50cmでの0.23 $\mu\text{Sv/h}$ を超えた箇所(7施設15箇所)

測定日:清掃前測定日 平成24年1月10日～12日・清掃後測定日 平成24年1月10日～12日

まちづくり 区域	No.	施設名	測定場所	清掃前	清掃後
城山	1	葉山島センター	雨水枡	0.29	0.16
			雨水枡	0.25	0.16
			玄関右角雨樋	0.54	0.17
津久井	3	石神集落センター	裏雨樋	0.58	0.18
			雨どい	0.24	0.19
	5	上岩集落施設	雨どい	0.23	0.18
			雨どい	0.28	0.16
	7	日蓮集落施設	雨どい	0.30	0.17
			雨どい	0.26	0.13
藤野	10	小舟集会所	雨どい	0.43	0.06
			雨どい	0.35	0.14
	13	舟久保多目的集会所	玄関雨どい	0.29	0.08
			雨どい	0.58	0.19
	14	大久和生生活改善センター	雨どい	0.38	0.13
			雨どい	0.29	0.14

産業支援施設において、地上50cmでの0.23 $\mu\text{Sv/h}$ を超えた箇所(1施設2箇所)

測定日:清掃前測定日 平成24年1月16日・清掃後測定日 平成24年1月18日

No.	施設名	測定場所	清掃前	清掃後
3	畜産振興協会	雨水枡(東側)	0.42	0.15
		ポンプ室雨どい下	0.39	0.17

※施設内での土の上下入れ替えなどを行いました。

・保健・福祉・医療等関連施設における空間放射線量の測定結果について
(あじさい会館、ウエルネスさがみはら、その他(保健・福祉・医療等)施設 59施設)

1月11日(水曜日)～20日(金曜日)あじさい会館、ウエルネスさがみはら、その他(保健・福祉・医療等)施設において空間放射線量の測定を実施しました。市が定めた空間放射線量に係る暫定基準値(地表から 5cm で0.23 $\mu\text{Sv/h}$)を超えた箇所数は、6施設12箇所でした。
なお、清掃後に測定したところ、暫定基準値以下となりました。

・市民健康文化センター、その他文化関連施設等における空間放射線量の測定結果について

12月20日(火曜日)、21日(水曜日)、市民健康文化センター、その他文化関連施設等において、利用者が利用する場所を中心に、雨水がたまりやすい場所等の空間放射線量の測定を実施しました。

測定結果 0.03～0.20 $\mu\text{Sv/h}$

いずれの施設においても、市が定めた空間放射線量に係る暫定基準値(0.23 $\mu\text{Sv/h}$)を超える値は測定されま

せていました。

【市宮高場】

測定日	平成23年12月21日(水)
測定箇所	20か所
測定値(μSv/h)	0.07~0.16

【ふれあい広場】

【39か所】

測定日	平成23年12月20日(火)、21日(水)
測定箇所	各ふれあい広場につき5か所以上
測定値(μSv/h)	0.03~0.20

【市民健康文化センター】

測定日	平成23年12月20日(火)
測定箇所	15か所
測定値(μSv/h)	0.06~0.11

【北市民健康文化センター】

測定日	平成23年12月21日(水)
測定箇所	17か所
測定値(μSv/h)	0.06~0.16

【市民会館】

測定日	平成23年12月20日(火)
測定箇所	12か所
測定値(μSv/h)	0.07~0.12

【グリーンホール相模大野】

測定日	平成23年12月20日(火)
測定箇所	15か所
測定値(μSv/h)	0.07~0.15

【さがみはら安全安心ステーション】

測定日	平成23年12月21日(水)
測定箇所	5か所
測定値(μSv/h)	0.07~0.09

○電力需給・経済対策部会【電力対策計画班】

平成23年12月10日から平成24年3月9日までの報告事項

○電力需給逼迫時における連絡体制について

- ・東京電力相模原支社との連絡体制を構築
(電力供給予備率が5%以下となった場合は、速やかに東京電力より本市へ連絡を行う。)
- ・予備率が3%以下と予想された場合は、環境政策課内に計画停電情報所を開設

※東京電力管内における今冬の最大電力供給率は93%（2月末日現在）

○節電への取組

相模原市節電対策基本方針に基づく節電対策を継続実施。

※今後は、本年度中に策定予定の「相模原市地球温暖化対策実行計画（事務事業編）」に基づき、更なる節電・省エネ対策の徹底を図る。

○電力需給・経済対策部会【交通対策班】

平成23年12月10日から平成24年3月9日までの報告事項

・特になし

○電力需給・経済対策部会【医療対策班】

第24回定例会報告事項(平成23年12月10日(土)から3月9日(金)まで)

○特に報告事項はなし。

○ 電力供給・経済対策部会【経済対策班】

平成23年12月10日から平成24年3月9日までの報告事項

- 「第6回 東日本大震災に係る産業支援機関合同会議」の開催(1/23)
 - ・趣 旨 東京電力から今夏の電力需給結果状況等の説明を受けるとともに、関係機関間における意見交換や情報交換を行うもの
 - ・内 容 電力供給の現状、電気料金値上げのお願いに係る説明(東京電力)
 - ・帰宅困難者対策説明(相模原市)、BCP策定支援説明(商工会議所)
 - ・市内経済情勢(商工会議所金融保険部会長)、意見交換
 - ・出席機関 ハローワーク相模原、商工会議所、津久井商会、藤野商会、市産業振興財団、住友スリーエム株式会社相模原事業所、峡の原工業団地、相模原機械金属工業団地、清水原工業団地、テック相模、グリーンピア田名、Sia 神奈川、東京電力(株)相模原支社、相模原市
- 「第1回 産業支援機関連絡会議」(1/23)
 - 「第2回 産業支援機関連絡会議」(2/16)
 - ・趣 旨 東日本大震災に加え、地域経済の活性化に向けた取組を一層進めるため、市内の産業支援機関間において、企業動向、各団体における取組事業などの情報交換を行うもの
 - ・構成機関 相模原商工会議所、城山商工会、津久井商工会、相模湖商工会、藤野商工会、SIC、産業振興財団、市(産業・雇用政策課、商業観光課)
- 電気料金の値上げに関する要請(3/8)
 - 市内中小企業の経営を直撃する電気料金の値上げについて凍結を含め再考するよう、東京電力株式会社に対し、商工会議所とともに要請書を提出した。

○ 市民生活対策部会【市・公共対策班】

第24回報告事項(平成23年12月10日から平成24年3月9日まで)

- 平成24年1月17日東京電力(株)が自由化部門の4月以降の電気料金について平均17%値上げを発表
 - 「電気料金値上げに向けた対応の検討会」開催(2月8日、17日)
 - 東京電力の電気料金値上げの発表を受けての公共施設の節電対策等について検討
 - 【基本的方向】
 - ・値上げ対応分については、平成24年度当初予算への計上を行わず、PPS(特定規模電気事業者)導入の拡大や節電対策により、対応する。
 - (1)PPSの導入
 - ・本庁舎・南清掃工場については、平成24年3月(契約期間1年)から導入
 - ・他の施設についても、導入を検討する
 - (2)節電対策
 - ・昨夏の節電が最大使用電力の抑制を目的に行われたことに対し、本年4月からは、電気使用量の削減に軸を置いた節電対策とする。
 - (節電対策の主な内容)
 - ・契約電力の削減・維持(継続)
 - ・照明等の間引き消灯、昼休み、始業前等の完全消灯など10月1日以降の節電対策の実施(継続)
 - ・節電マネージャーによる指導(復活)
 - ・エレベーター等の稼働基数の削減(継続) など
 - 【参考】東京電力の電気料金値上げに関する要請活動
 - ・2月9日 県、県市長会及び県町村会連名により要請書を提出
 - ・2月10日 九都県市首脳会議から要請書を提出
 - ・3月8日 市・商工会議所から要請書を提出
- ※4月1日以降の方針を固めて決裁後、全庁に周知する予定。

○ 市民生活対策部会【公共施設復旧整備班】

第24回報告事項(平成23年12月10日から平成24年3月9日まで)		平成24年3月6日現在					
本市施設の被害状況並びに復旧状況							
区分	全体		修繕済		修繕予定		備考
	件数	金額(千円)	件数	金額(千円)	件数	金額(千円)	
公共施設 (内小中学校分)	89 (62)	145,615 (74,812)	88 (62)	140,146 (74,812)	1 (0)	5,469 (0)	
道路等インフラ	2	854	2	854	0	0	
合計	91	146,469	90	141,000	1	5,469	

※下線部分は前回より変動があったもの。

修繕予定施設(1施設)
相模大野駅立体駐車場

○ 市民生活対策部会【市民くらし対策班】

第24回報告事項(平成23年12月10日から平成24年3月9日まで)	
報告事項なし	

被災地域への職員派遣状況(単位:人)

2012/3/9現在

区分	消防		健康 相談等 相談員	支障物質 管理 等	下水道 施設 被害調査	宅地 危険度 判定士	このころのケ ア	被災児童 被害認定 士	被災者 生活 相談 員	生活保護 相談等	避難所運 営 支援	行政事務 支援等	介護支援 業務等	五歳未満 児童 生活 支援 業務等	合計
	緊急消防 援助隊	消防隊													
主な職種			保健師	事務職等	土木職等	土木職	精神保健 福祉士等	建築職	建築職等	ケース ワーカー	事務職等	事務職等	社会福祉 士等	土木職	
大船渡市		(9)	(25)	(112)	(22)	(9)	(18)		(6)			5 (38)	(26)	2 (17)	7 (251)
仙台市	(46)								(52)	(5)		2 (10)			(134)
石巻市															2 (13)
福島県		(90)													(90)
宮城県 女川町								(2)							(2)
福島県 飯沼町															(5)
合計	(136)	(9)	(25)	(112)	(22)	(9)	(18)	(2)	(58)	(5)	(3)	7 (53)	(26)	2 (17)	9 (495)

※ 車両運転や事務引継等の出張者は除く。
 ※ 消防団の防災活動支援等とは、事務職員等の派遣に同行した職員である。
 ※ 上記以外に教職員12名(小学校教職員7名、中学校教職員5名)を平成23年6月22日～10月14日の間に4回に分けて各5日間(延べ20日間)、大船渡市の小中学校に派遣した。

東日本大震災 1 年間の取組み

平成 24 年 4 月

発行 相模原市危機管理室
〒252-0239 相模原市中央区中央 2-2-15
電話 (042) 769-8208